

ACTA DE LA SESSIÓ ORDINÀRIA DE LA JUNTA DE GOVERN DEL DIA 13 D'ABRIL DE 2023

El 13 d'abril de 2023, a les 11 hores, es reuneix a la Sala Prat de la Riba de la Diputació de Barcelona, en sessió ordinària en primera convocatòria, la Junta de Govern de la Diputació de Barcelona, sota la presidència de la seva presidenta, senyora Núria Marín Martínez (PSC-CP) i amb l'assistència de la vicepresidenta primera, senyora Lluïsa Moret Sabidó (PSC-CP), vicepresidenta segona, senyora Carmela Fortuny i Camarena (JUNTS), vicepresident tercer, senyor Ferran Mascarell i Canalda (JUNTS), vicepresidenta quarta, senyora Núria Parlon Gil (PSC-CP), i amb els diputats i diputades amb dret a vot que s'esmenten a continuació: senyors Pere Pons i Vendrell (JUNTS), Marc Verdaguer Montanyà (JUNTS), senyores Pilar Díaz Romero (PSC-CP), Eva Maria Menor Cantador (PSC-CP), senyor Francisco Javier Gomar Martín (PSC-CP), senyora Neus Munté i Fernández (JUNTS), senyors Valentí Junyent Torras (JUNTS) i Javier Silva Pérez (PSC-CP), i la diputada amb veu però sense vot, senyora Maria Rosa Boladeras i Domingo (TxT).

Actua de secretària la senyora Petra Mahillo García, secretària general de la corporació.

Hi assisteixen, també, l'interventor general, senyor Josep Abella Albiñana, el tresorer, senyor Aurelio Corella Colás i el director de Serveis de Secretaria-adjunt a la Secretaria General, senyor José Luis Martínez-Alonso Camps.

Excusen la seva absència els diputats senyors Carles Ruiz Novella (PSC-CP), Rubén Guijarro Palma (PSC-CP), Josep Monràs i Galindo (PSC-CP) i Joan Carles Garcia Cañizares (JUNTS), les diputades senyores Alba Barnusell Ortuño (PSC-CP), Neus Munté i Fernández (JUNTS) i els diputats i diputada sense dret a vot següents, senyors Josep Ramon Mut i Bosque (ERC-AM), Salvador Tovar Funes (Cs), Xavier Garcia Albiol (PP) i senyora Laura Pérez Castaño (ECG).

Oberta la sessió per la senyora presidenta, s'entra a l'examen i debat dels assumptes relacionats a l'Ordre del Dia que es transcriu a continuació:

1. Aprovació de l'Acta de la sessió ordinària de 30 de març de 2023.

ÀREA DE PRESIDÈNCIA

Secretaria General

2. Dictamen pel qual es proposa, per delegació de la Presidència, donar compte del Decret judicial ferm, que ha estat favorable als interessos de la Diputació, núm. 20/2023, de 20 de febrer, del Jutjat Contenciós Administratiu núm. 3 de Barcelona, dictat en el procediment abreujat núm. 391/2018-A, interposat pel senyor XXX, en tenir per desistida la part recurrent i declarar la terminació del
-

procediment judicial, sense imposició de costes, en la demanda promoguda contra la resolució de 12 de juliol de 2018, del diputat delegat d'Hisenda, Recursos Humans, Processos i Societat de la Informació, que desestimà el recurs de reposició formulat contra la resolució de 16 d'abril de 2018 que, per la seva banda, denegava la petició de millora per anys de serveis prestats presentada pel recurrent (Exp. núm. 2018/0019892).

3. Dictamen pel qual es proposa, per delegació de la Presidència, donar compte del Decret judicial ferm, que ha estat favorable als interessos de la Diputació, núm. 302/2022, d'11 d'octubre, del Jutjat Contenciós Administratiu núm. 2 de Barcelona, dictat en el procediment abreujat núm. 400/2018-A, interposat per la senyora XXX, en tenir per desistida la part recurrent i declarar la terminació del procediment judicial, sense imposició de costes, en la demanda promoguda contra la resolució de 12 de juliol de 2018, del diputat delegat d'Hisenda, Recursos Humans, Processos i Societat de la Informació, que desestimà el recurs de reposició formulat contra la resolució de 16 d'abril de 2018 que, per la seva banda, denegava la petició de millora per anys de serveis prestats presentada per la recurrent (Exp. núm. 2019/0000046).
 4. Dictamen pel qual es proposa, per delegació de la Presidència, donar compte del Decret judicial ferm, que ha estat favorable als interessos de la Diputació, núm. 58/2019, de 3 d'octubre, del Jutjat Contenciós Administratiu núm. 11 de Barcelona, dictat en el procediment abreujat núm. 407/2018-F, interposat per la senyora XXX, en tenir per desistida la part recurrent i declarar la terminació del procediment judicial, sense imposició de costes, en la demanda promoguda contra la resolució de 12 de juliol de 2018, del diputat delegat d'Hisenda, Recursos Humans, Processos i Societat de la Informació, que desestimà el recurs de reposició formulat contra la resolució de 16 d'abril de 2018 que, per la seva banda, denegava la petició de millora per anys de serveis prestats presentada per la recurrent (Exp. núm. 2019/0005110).
 5. Dictamen pel qual es proposa, per delegació de la Presidència, donar compte del Decret judicial ferm, que ha estat favorable als interessos de la Diputació, núm. 36/2022, de 12 d'abril, del Jutjat Contenciós Administratiu núm. 2 de Barcelona, dictat en el procediment abreujat núm. 384/2018-Y, interposat pel senyor XXX, en tenir per desistida la part recurrent i declarar la terminació del procediment judicial, sense imposició de costes, en la demanda promoguda contra la resolució de 12 de juliol de 2018, del diputat delegat d'Hisenda, Recursos Humans, Processos i Societat de la Informació, que desestimà el recurs de reposició formulat contra la resolució de 16 d'abril de 2018 que, per la seva banda, denegava la petició de millora per anys de serveis prestats presentada pel recurrent (Exp. núm. 2019/0010775).
-

6. Dictamen pel qual es proposa, per delegació de la Presidència, donar compte de la Sentència ferma, que ha estat favorable als interessos de la Diputació, núm. 228/2022, de 17 de novembre, del Jutjat Contenciós Administratiu núm. 3 de Barcelona, dictada en el procediment abreujat núm. 306/2021-V, interposat per REALE SEGUROS GENERALES S.A. i ODNINSTAL S.L., en desestimar la demanda promoguda per la part recurrent, contra la desestimació de la reclamació de responsabilitat patrimonial formulada pels danys materials derivats de l'accident de trànsit ocorregut el dia 21 de gener de 2020, a l'altura del PK 2,500 de la carretera BV-1106, a causa del despreniment de pedres des d'un talús confrontant a la via (Exp. núm. 2022/0004747).
7. Donar compte del Decret de la Presidència núm. 2922, de 9 de març de 2023, pel qual s'acorda comparèixer davant el Jutjat Contenciós Administratiu núm. 14 de Barcelona en el procediment abreujat núm. 32/2023-BR, interposat per la senyora XXX, contra la resolució d'11 de novembre de 2022, de la Presidència delegada de l'Àrea de Recursos Humans, Hisenda i Serveis Interns, per la qual s'acorda declarar extingida a partir del 28 de desembre de 2022, últim dia de prestació de serveis, la relació funcional de la recurrent amb la Diputació de Barcelona per raó de passar a la situació de jubilació voluntària i suspendre l'abonament de la millora social de l'incentiu a la jubilació sol·licitada per la interessada (Exp. núm. 2023/0007357).

Direcció de Relacions Internacionals

8. Dictamen pel qual es proposa, per delegació de la Presidència, desestimar les al·legacions presentades per Azimut 360 SCCL i, en conseqüència, aprovar, definitivament, la revocació parcial, per import de 13.385,42 €, en relació amb la subvenció de 59.999,45 €, atorgada a Azimut 360 SCCL pel projecte "Millora dels processos participatius i optimització de les estructures d'autogestió de 7 micro-xarxes solars a la Costa d'Ivori (Zanzan, Regió Nord-Est)", en el marc de la convocatòria de subvencions 201620165120008373 (Exp. núm. 2016/5973).

Direcció de Serveis de Suport a la Coordinació General

9. Dictamen pel qual es proposa, per delegació de la Presidència, aprovar la pròrroga del protocol entre la Diputació de Barcelona, l'Administració de la Generalitat de Catalunya, mitjançant el Departament de Salut, l'Ajuntament de Barcelona i el Consorci Hospital Clínic de Barcelona, per definir el marc institucional i de treball per avaluar la viabilitat del futur emplaçament de l'Hospital Clínic de Barcelona (Exp. núm. 2022/0010337).
-

ÀREA DE RECURSOS HUMANS, HISENDA I SERVEIS INTERNS

Servei de Contractació

10. Dictamen pel qual es proposa, per delegació del Ple, aprovar la contractació conjunta, promoguda per la Subdirecció de Logística, del subministrament d'energia elèctrica 100% renovable a diferents edificis i recintes de la Diputació de Barcelona i d'altres entitats integrades en el seu sector públic, dividit en 2 lots (Exp. núm. 2023/0000124).

Servei de Programació

Caixa de Crèdit

11. **CALDES D'ESTRAC.** Dictamen pel qual es proposa, per delegació de la Presidència, la concessió d'un Crèdit de Caixa, d'import 147.240 €, a l'Ajuntament de Caldes d'Estrac, per a finançar l'actuació local "Millora Via Pública", al 0% d'interès i a retornar en 10 anualitats (Exp. núm. 2023/0011875).
 12. **CALDES D'ESTRAC.** Dictamen pel qual es proposa, per delegació de la Presidència, la concessió d'un Crèdit de Caixa, d'import 31.100 €, a l'Ajuntament de Caldes d'Estrac, per a finançar l'actuació local "Inversions Mobiliàries", al 0% d'interès i a retornar en 5 anualitats (Exp. núm. 2023/0020313).
 13. **CALDES D'ESTRAC.** Dictamen pel qual es proposa, per delegació de la Presidència, la concessió d'un Crèdit de Caixa, d'import 21.360 €, a l'Ajuntament de Caldes d'Estrac, per a finançar l'actuació local "Inversions Immobiliàries", al 0% d'interès i a retornar en 10 anualitats (Exp. núm. 2023/0023316).
 14. **CALLDETENES.** Dictamen pel qual es proposa, per delegació de la Presidència, la concessió d'un Crèdit de Caixa, d'import 200.000 €, a l'Ajuntament de Calldetenes, per a finançar l'actuació local "Reurbanització del carrer Gran", al 0% d'interès i a retornar en 10 anualitats (Exp. núm. 2023/0009134).
 15. **SANTA EULÀLIA DE RONÇANA.** Dictamen pel qual es proposa, per delegació de la Presidència, la concessió d'un Crèdit de Caixa, d'import 128.000 €, euros a l'Ajuntament de Santa Eulàlia de Ronçana, per a finançar l'actuació local "Milliores Accessibilitat Via Pública", al 0% d'interès i a retornar en 10 anualitats (Exp. núm. 2023/0015347).
 16. **VILADECAVALLS.** Dictamen pel qual es proposa, per delegació de la Presidència, la concessió d'un Crèdit de Caixa, d'import 101.000 €, a l'Ajuntament de Viladecavalls, per a finançar l'actuació local "Obres manteniment franges perimetrals 2023-2024 i obertura tram NU", al 0% d'interès i a retornar en 10 anualitats (Exp. núm. 2023/0023536).
-

17. **VILAFRANCA DEL PENEDÈS.** Dictamen pel qual es proposa, per delegació de la Presidència, la concessió d'un Crèdit de Caixa, d'import 200.000 €, a l'Ajuntament de Vilafranca del Penedès, per a finançar l'actuació local "Fabric. i instal. estructures ruta del vi urbana", al 0% d'interès i a retornar en 5 anualitats (Exp. núm. 2023/0024741).
18. **BRUC, EL.** Dictamen pel qual es proposa, per delegació de la Presidència, acceptar la renúncia d'un Crèdit de Caixa, d'import 18.000 €, a l'Ajuntament del Bruc, per a finançar l'actuació local "BR Revisió Projecte Sanejament i aigua", al 0% d'interès i a retornar en 10 anualitat (Exp. núm. 2022/0007890).

Programa de Crèdit Local

19. **MASQUEFA.** Dictamen pel qual es proposa, per delegació de la Presidència, concedir una subvenció, per import de 44.996,46 €, a l'Ajuntament de Masquefa, amb l'objecte de subsidiar el préstec del Banco Bilbao Vizcaya Argentaria SA per a finançar les inversions del pressupost 2023 (Exp. núm. 2023/0009160).

Subdirecció de Logística

20. Dictamen pel qual es proposa, per delegació de la Presidència, aprovar el reconeixement de crèdit de la despesa generada a l'exercici 2022 per atendre 12 factures d'ENERGIA XXI COMERCIALIZADORA DE REFERENCIA, SLU, vinculades als subministraments d'energia elèctrica dels diferents punts de subministrament gestionats per la Direcció de Serveis d'Edificació i Logística (Exp. núm. 2022/0000005).

Tresoreria

21. Dictamen pel qual es proposa, per delegació del Ple, aprovar la modificació dels preus públics dels productes en venda a la botiga del Palau Güell que gestiona la Direcció del Palau Güell, de la Gerència de Serveis de Cultura (Exp. núm. 2022/0013454).

ÀREA D'INNOVACIÓ, GOVERNS LOCALS I COHESIÓ TERRITORIAL

Direcció de Serveis de Tecnologies i Sistemes Corporatius

22. Dictamen pel qual es proposa, per delegació del Ple, donar-se per assabentat i donar conformitat a la pròrroga del contracte de serveis de telecomunicacions per a la Diputació de Barcelona i el seu sector públic, promoguda pel Consorci Localret en virtut del conveni signat en data 6 de juliol de 2017 per a la contractació centralitzada corresponent al Lot 1 - Serveis de comunicacions fixes de veu i dades i al Lot 2 - Serveis de comunicacions mòbils de veu i dades, i reajustar comptablement la despesa del Lot 1 - Serveis de comunicacions fixes
-

de veu i dades i del Lot 2 - Serveis de comunicacions mòbils de veu i dades d'acord amb les estimacions actuals (Exp. núm. 2018/0001242).

ÀREA D'INFRAESTRUCTURES I ESPAIS NATURALS

Oficina Tècnica de Prevenció Municipal d'Incendis Forestals i Desenvolupament Agrari

23. Dictamen pel qual es proposa, per delegació de la Presidència, aprovar la revocació definitiva del recurs "Prevenció incendis forestals: Projectes de franges/parcel·les d'urbanitzacions i nuclis de població", atorgat a l'Ajuntament de Santa Susanna, en el marc del Catàleg de serveis de l'any 2022 del Pla "Xarxa de Governos Locals 2020-2023" (Exp. núm. 2022/4472).
24. Dictamen pel qual es proposa, per delegació de la Presidència, aprovar la realització del Pla d'Informació i Vigilància contra incendis forestals per a l'any 2023 i el seu programa tècnic (Exp. núm. 2023/8823).

Gerència de Serveis d'Infraestructures Viàries i Mobilitat

25. Dictamen pel qual es proposa, per delegació de la Presidència, aprovar la minuta del conveni de col·laboració entre la Diputació de Barcelona i l'Ajuntament de Súria, relatiu a les obres "Urbanització de la carretera B-423 entre els PK 0+190 i PK 0+450. TM Súria" (Exp. núm. 2020/3272).
26. Dictamen pel qual es proposa, per delegació de la Presidència, aprovar la minuta del conveni de col·laboració entre la Diputació de Barcelona i l'Ajuntament de Santa Coloma de Gramenet, relatiu a les obres del projecte constructiu "Reurbanització de l'Avinguda Generalitat entre la rotonda de Can Peixauet i el carrer Sant Jordi (Carretera BV-5001 entre el PK 1+500 i el PK 1+250)" (Exp. núm. 2020/9824).

Gerència de Serveis d'Espais Naturals

27. Dictamen pel qual es proposa, per delegació de la Presidència, aprovar la concessió de subvencions mitjançant el procediment de concurrència competitiva, als centres d'educació infantil, primària i secundària, públics i concertats, que vulguin fer estades d'educació mediambiental als equipaments pedagògics de la xarxa de parcs Naturals gestionats per la Diputació de Barcelona, any 2023 (Exp. núm. 2022/25447).
 28. Dictamen pel qual es proposa, per delegació de la Presidència, aprovar la modificació de la concessió de subvencions mitjançant el procediment de concurrència competitiva, a les activitats d'explotacions forestals, les agrícoles-ramaderes, les d'empreses de serveis, les de millora dels habitatges i de
-

restauració del patrimoni arquitectònic, les d'entitats culturals, cíviques i esportives i les instal·lacions tèrmiques de biomassa i eficiència-estalvi energètic dins l'àmbit de la xarxa de parcs gestionada per la Diputació de Barcelona, exercici 2023 (Exp. núm. 2022/0008811).

ÀREA DE CULTURA

Gerència de Serveis de Cultura

29. Dictamen pel qual es proposa, per delegació de la Presidència, l'aprovació de la convocatòria i bases específiques, per a l'atorgament de subvencions per import de 220.000 €, en règim de concurrència competitiva, destinades a donar suport a activitats impulsades a la demarcació de Barcelona per les entitats representatives dels diferents sectors culturals i/o dels seus professionals l'any 2023 (Exp. núm. 2023/8372).

DESENVOLUPAMENT DE LA SESSIÓ

1.- Aprovació de l'Acta de la sessió ordinària de data 30 de març de 2023.- Per la senyora presidenta, i en relació amb l'esborrany de l'Acta corresponent a la sessió ordinària del dia 30 de març de 2023, es pregunta si existeix alguna objecció o esmena i, no assenyalant-se'n cap s'aprova dita Acta per unanimitat.

ÀREA DE PRESIDÈNCIA

Secretaria General

2.- Dictamen pel qual es proposa, per delegació de la Presidència, donar compte del Decret judicial ferm, que ha estat favorable als interessos de la Diputació, núm. 20/2023, de 20 de febrer, del Jutjat Contenciós Administratiu núm. 3 de Barcelona, dictat en el procediment abreujat núm. 391/2018-A, interposat pel senyor XXX, en tenir per desistida la part recurrent i declarar la terminació del procediment judicial, sense imposició de costes, en la demanda promoguda contra la resolució de 12 de juliol de 2018, del diputat delegat d'Hisenda, Recursos Humans, Processos i Societat de la Informació, que desestimà el recurs de reposició formulat contra la resolució de 16 d'abril de 2018 que, per la seva banda, denegava la petició de millora per anys de serveis prestats presentada pel recurrent (Exp. núm. 2018/0019892).- La Junta, de conformitat amb la proposta formulada per la Presidència, resta assabentada del present Dictamen, que és del tenor següent:

"El Jutjat Contenciós Administratiu núm. 3 de Barcelona, mitjançant Decret núm. 20/2023, de 20 de febrer, ha acordat tenir per desistida a la part recurrent i ha declarat la terminació del procediment judicial, sense imposició de costes, en el procediment abreujat núm. 391/2018-A interposat pel senyor XXX contra la resolució de 12 de juliol

de 2018 del diputat delegat d'Hisenda, Recursos Humans, Processos i Societat de la Informació de la Diputació de Barcelona que desestima el recurs de reposició formulat envers el decret de 16 d'abril de 2018 que, per la seva banda, denegava la petició de millora per anys de serveis prestats presentada pel recurrent.

El desistiment de la part recurrent, acordat per Decret núm. 20/2023, de 20 de febrer, del Jutjat Contenciós Administratiu núm. 3 de Barcelona, ferm per ofici de 2 de febrer de 2023, ha posat fi a la via judicial de forma favorable als interessos de la Diputació de Barcelona.

L'adopció d'aquest acord és competència de la Junta de Govern, per delegació de la Presidència, segons l'apartat 3.4.b) de la Refosa 1/2022, sobre nomenaments i delegació de competències i atribucions dels òrgans de la Diputació de Barcelona, diferents del Ple, aprovada per Decret de la Presidència núm. 1388/22, de 14 de febrer, publicat al BOPB de 16.02.2022.

D'acord amb el Decret de la Presidència núm. 8966/19, de 23 de juliol, sobre delegació de signatura de la Presidència en favor de la Il·lma. Sra. Pilar Díaz Romero, diputada adjunta de Presidència, la qual no altera la competència de l'òrgan delegant.

En ús de les facultats que li confereix l'article 34 i concordants de la Llei 7/1985, de 2 d'abril, reguladora de les bases de règim local, i l'article 11 del vigent Reglament orgànic, es proposa a la Junta de Govern l'adopció dels següents,

A C O R D S

Primer. DONAR-SE PER ASSABENTADA del Decret judicial ferm núm. 20/2023, de 20 de febrer, dictat pel Jutjat Contenciós Administratiu núm. 3 de Barcelona en el procediment abreujat núm. 391/2018-A, que ha estat favorable als interessos de la corporació en tenir per desistit al senyor XXX i declarar la terminació del procediment judicial sense imposició de costes, en la demanda promoguda contra la resolució de 12 de juliol de 2018 del diputat delegat d'Hisenda, Recursos Humans, Processos i Societat de la Informació de la Diputació de Barcelona que desestima el recurs de reposició formulat envers el decret de 16 d'abril de 2018 que, per la seva banda, denegava la petició de millora per anys de serveis prestats presentada pel recurrent.

Segon. NOTIFICAR aquest acord al Jutjat Contenciós Administratiu núm. 3 de Barcelona.”

3.- Dictamen pel qual es proposa, per delegació de la Presidència, donar compte del Decret judicial ferm, que ha estat favorable als interessos de la Diputació, núm. 302/2022, d'11 d'octubre, del Jutjat Contenciós Administratiu núm. 2 de Barcelona, dictat en el procediment abreujat núm. 400/2018-A, interposat per la senyora XXX, en tenir per desistida la part recurrent i declarar la terminació del procediment judicial, sense imposició de costes, en la demanda promoguda

contra la resolució de 12 de juliol de 2018, del diputat delegat d'Hisenda, Recursos Humans, Processos i Societat de la Informació, que desestimà el recurs de reposició formulat contra la resolució de 16 d'abril de 2018 que, per la seva banda, denegava la petició de millora per anys de serveis prestats presentada per la recurrent (Exp. núm. 2019/0000046). La Junta, de conformitat amb la proposta formulada per la Presidència, resta assabentada del present Dictamen, que és del tenor següent:

“El Jutjat Contenciós Administratiu núm. 2 de Barcelona, mitjançant Interlocutòria núm. 302/2022, d'11 d'octubre, ha acordat tenir per desistida a la part recurrent i ha declarat la terminació del procediment judicial, sense imposició de costes, en el procediment abreujat núm. 400/2018-A, interposat per la senyora XXX contra la resolució de 12 de juliol de 2018 del diputat delegat d'Hisenda, Recursos Humans, Processos i Societat de la Informació de la Diputació de Barcelona que desestima el recurs de reposició formulat contra el decret de 16 d'abril de 2018 que, per la seva banda, denegava la petició de millora per anys de serveis prestats presentada per la recurrent.

El desistiment de la part recurrent, acordat per la Interlocutòria núm. 302/2022, d'11 d'octubre, del Jutjat Contenciós Administratiu núm. 2 de Barcelona, ferma per ofici de 2 de febrer de 2023, ha posat fi a la via judicial de forma favorable per als interessos de la Diputació de Barcelona.

L'adopció d'aquest acord és competència de la Junta de Govern, per delegació de la Presidència, segons l'apartat 3.4.b) de la Refosa 1/2022, sobre nomenaments i delegació de competències i atribucions dels òrgans de la Diputació de Barcelona, diferents del Ple, aprovada per Decret de la Presidència núm. 1388/22, de 14 de febrer, publicat al BOPB de 16.02.2022.

D'acord amb el Decret de la Presidència núm. 8966/19, de 23 de juliol, sobre delegació de signatura de la Presidència en favor de la Il·lma. Sra. Pilar Díaz Romero, diputada adjunta de Presidència, la qual no altera la competència de l'òrgan delegant.

En ús de les facultats que li confereix l'article 34 i concordants de la Llei 7/1985, de 2 d'abril, reguladora de les bases de règim local, i l'article 11 del vigent Reglament orgànic, es proposa a la Junta de Govern l'adopció dels següents,

A C O R D S

Primer. DONAR-SE PER ASSABENTADA de la Interlocutòria ferma núm. 302/2022, d'11 d'octubre, del Jutjat Contenciós Administratiu núm. 2 de Barcelona en el procediment abreujat núm. 400/2018- A, que ha estat favorable als interessos de la Diputació de Barcelona, en tenir per desistida a la senyora XXX i declarar la terminació del procediment judicial sense imposició de costes, en la demanda promoguda contra el decret de 12 de juliol de 2018 del diputat delegat d'Hisenda, Recursos Humans, Processos i Societat de la Informació de la Diputació de Barcelona que desestima el

recurs de reposició formulat contra la resolució de 16 d'abril de 2018 que, per la seva banda, denegava la petició de millora per anys de serveis prestats presentada per la recurrent.

Segon. NOTIFICAR aquest acord al Jutjat Contenciós Administratiu núm. 2 de Barcelona.”

4.- Dictamen pel qual es proposa, per delegació de la Presidència, donar compte del Decret judicial ferm, que ha estat favorable als interessos de la Diputació, núm. 58/2019, de 3 d'octubre, del Jutjat Contenciós Administratiu núm. 11 de Barcelona, dictat en el procediment abreujat núm. 407/2018-F, interposat per la senyora XXX, en tenir per desistida la part recurrent i declarar la terminació del procediment judicial, sense imposició de costes, en la demanda promoguda contra la resolució de 12 de juliol de 2018, del diputat delegat d'Hisenda, Recursos Humans, Processos i Societat de la Informació, que desestimà el recurs de reposició formulat contra la resolució de 16 d'abril de 2018 que, per la seva banda, denegava la petició de millora per anys de serveis prestats presentada per la recurrent (Exp. núm. 2019/0005110).- La Junta, de conformitat amb la proposta formulada per la Presidència, resta assabentada del present Dictamen, que és del tenor següent:

“El Jutjat Contenciós Administratiu núm. 11 de Barcelona, mitjançant Decret núm. 58/2019, de 3 d'octubre, ha acordat tenir per desistida a la part recurrent i ha declarat la terminació del procediment judicial, sense imposició de costes, en el procediment abreujat núm. 407/2018-F interposat per la senyora XXX contra la resolució de 12 de juliol de 2018 del diputat delegat d'Hisenda, Recursos Humans, Processos i Societat de la Informació de la Diputació de Barcelona que desestima el recurs de reposició formulat envers el decret de 16 d'abril de 2018 que, per la seva banda, denegava la petició de millora per anys de serveis prestats presentada per la recurrent.

El desistiment de la part recurrent, acordat per Decret núm. 58/2019, de 3 d'octubre, del Jutjat Contenciós Administratiu núm. 11 de Barcelona, és ferm per ofici de 2 de març de 2023, i ha posat fi a la via judicial de forma favorable als interessos de la Diputació de Barcelona.

L'adopció d'aquest acord és competència de la Junta de Govern, per delegació de la Presidència, segons l'apartat 3.4.b) de la Refosa 1/2022, sobre nomenaments i delegació de competències i atribucions dels òrgans de la Diputació de Barcelona, diferents del Ple, aprovada per Decret de la Presidència núm. 1388/22, de 14 de febrer, publicat al BOPB de 16.02.2022.

D'acord amb el Decret de la Presidència núm. 8966/19, de 23 de juliol, sobre delegació de signatura de la Presidència en favor de la Il·lma. Sra. Pilar Díaz Romero, diputada adjunta de Presidència, la qual no altera la competència de l'òrgan delegant.

En ús de les facultats que li confereix l'article 34 i concordants de la Llei 7/1985, de 2 d'abril, reguladora de les bases de règim local, i l'article 11 del vigent Reglament orgànic, es proposa a la Junta de Govern l'adopció dels següents,

A C O R D S

Primer. DONAR-SE PER ASSABENTADA del Decret judicial ferm núm. 58/2019, de 3 d'octubre, dictat pel Jutjat Contenciós Administratiu núm. 11 de Barcelona en el procediment abreujat núm. 407/2018-F, que ha estat favorable als interessos de la corporació en tenir per desistida a la senyora XXX i declarar la terminació del procediment judicial sense imposició de costes, en la demanda promoguda contra la resolució de 12 de juliol de 2018 del diputat delegat d'Hisenda, Recursos Humans, Processos i Societat de la Informació de la Diputació de Barcelona que desestima el recurs de reposició formulat envers el decret de 16 d'abril de 2018 que, per la seva banda, denegava la petició de millora per anys de serveis prestats presentada per la recurrent.

Segon. NOTIFICAR aquest acord al Jutjat Contenciós Administratiu núm. 11 de Barcelona.”

5.- Dictamen pel qual es proposa, per delegació de la Presidència, donar compte del Decret judicial ferm, que ha estat favorable als interessos de la Diputació, núm. 36/2022, de 12 d'abril, del Jutjat Contenciós Administratiu núm. 2 de Barcelona, dictat en el procediment abreujat núm. 384/2018-Y, interposat pel senyor XXX, en tenir per desistida la part recurrent i declarar la terminació del procediment judicial, sense imposició de costes, en la demanda promoguda contra la resolució de 12 de juliol de 2018, del diputat delegat d'Hisenda, Recursos Humans, Processos i Societat de la Informació, que desestimà el recurs de reposició formulat contra la resolució de 16 d'abril de 2018 que, per la seva banda, denegava la petició de millora per anys de serveis prestats presentada pel recurrent (Exp. núm. 2019/0010775).- La Junta, de conformitat amb la proposta formulada per la Presidència, resta assabentada del present Dictamen, que és del tenor següent:

“El Jutjat Contenciós Administratiu núm. 2 de Barcelona, mitjançant Decret núm. 36/2022, de 12 d'abril, ha acordat tenir per desistida a la part recurrent i ha declarat la terminació del procediment judicial, sense imposició de costes, en el procediment abreujat núm. 384/2018-Y, interposat pel senyor XXX contra la resolució de 12 de juliol de 2018 del diputat delegat d'Hisenda, Recursos Humans, Processos i Societat de la Informació de la Diputació de Barcelona que desestima el recurs de reposició formulat contra el decret de 16 d'abril de 2018 que, per la seva banda, denegava la petició de millora per anys de serveis prestats presentada pel recurrent.

El desistiment de la part recurrent, acordat pel Decret núm. 36/2022, de 12 d'abril, del Jutjat Contenciós Administratiu núm. 2 de Barcelona, ja ferm en data 22 de febrer de

2023, ha posat fi a la via judicial de forma favorable per als interessos de la Diputació de Barcelona.

L'adopció d'aquest acord és competència de la Junta de Govern, per delegació de la Presidència, segons l'apartat 3.4.b) de la Refosa 1/2022, sobre nomenaments i delegació de competències i atribucions dels òrgans de la Diputació de Barcelona, diferents del Ple, aprovada per Decret de la Presidència núm. 1388/22, de 14 de febrer, publicat al BOPB de 16.02.2022.

D'acord amb el Decret de la Presidència núm. 8966/19, de 23 de juliol, sobre delegació de signatura de la Presidència en favor de la Il·lma. Sra. Pilar Díaz Romero, diputada adjunta de Presidència, la qual no altera la competència de l'òrgan delegant.

En ús de les facultats que li confereix l'article 34 i concordants de la Llei 7/1985, de 2 d'abril, reguladora de les bases de règim local, i l'article 11 del vigent Reglament orgànic, es proposa a la Junta de Govern l'adopció dels següents,

ACORDS

Primer. DONAR-SE PER ASSABENTADA del Decret ferm núm. 36/2022, de 12 d'abril, del Jutjat Contenciós Administratiu núm. 2 de Barcelona en el procediment abreujat núm. 384/2018-Y, que ha estat favorable als interessos de la Diputació en tenir per desistit al senyor XXX i declarar la terminació del procediment judicial, sense imposició de costes, en la demanda promoguda contra el decret de 12 de juliol de 2018 del diputat delegat d'Hisenda, Recursos Humans, Processos i Societat de la Informació de la Diputació de Barcelona que desestima el recurs de reposició formulat contra la resolució de 16 d'abril de 2018 que, per la seva banda, denegava la petició de millora per anys de serveis prestats presentada pel recurrent.

Segon. NOTIFICAR aquest acord al Jutjat Contenciós Administratiu núm. 2 de Barcelona.”

6.- Dictamen pel qual es proposa, per delegació de la Presidència, donar compte de la Sentència ferma, que ha estat favorable als interessos de la Diputació, núm. 228/2022, de 17 de novembre, del Jutjat Contenciós Administratiu núm. 3 de Barcelona, dictada en el procediment abreujat núm. 306/2021-V, interposat per REALE SEGUROS GENERALES S.A. i ODNINSTAL S.L., en desestimar la demanda promoguda per la part recurrent, contra la desestimació de la reclamació de responsabilitat patrimonial formulada pels danys materials derivats de l'accident de trànsit ocorregut el dia 21 de gener de 2020, a l'altura del PK 2,500 de la carretera BV-1106, a causa del despreniment de pedres des d'un talús confrontant a la via (Exp. núm. 2022/0004747).- La Junta, de conformitat amb la proposta formulada per la Presidència, resta assabentada del present Dictamen, que és del tenor següent:

“El Jutjat Contenciós Administratiu núm. 3 de Barcelona, per Sentència núm.

228/2022, de 17 de novembre, recaiguda en el procediment abreujat núm. 306/2021-V, ha desestimat la demanda promoguda per REALE SEGUROS GENERALES S.A. i ODNINSTAL S.L. contra la desestimació de la reclamació de responsabilitat patrimonial formulada pels danys materials derivats de l'accident de trànsit ocorregut el dia 21 de gener de 2020, a l'altura del PK 2,500 de la carretera BV-1106, a causa del despreniment de pedres des d'un talús confrontant a la via.

Per les demandants s'interessa una indemnització de 795,90 euros en concepte de la reparació del vehicle, dels quals 495,90 euros a favor de REALE SEGUROS GENERALES, S.A. i 300 euros a favor de ODNINSTAL S.L. corresponents a la franquícia de l'assegurança.

L'objecte del debat s'ha centrat en determinar si l'accident va ser conseqüència d'un defectuós funcionament del servei de manteniment de la carretera per part de la Diputació de Barcelona, com a titular de la via.

El Jutjat ha desestimat la demanda en considerar que no ha quedat desvirtuat que els estàndards de manteniment de la carretera i el protocol d'actuació no fossin els adequats a les circumstàncies i al tipus de via per permetre la vigilància i detecció d'incidències dins d'una freqüència raonable, concloent que, en produir-se el despreniment de terra poc abans de l'accident, l'administració no va tenir temps material de reacció, no sent raonable exigir-li a aquesta un deure de manteniment dels serveis públics que comporti una reacció immediata a qualsevol despreniment que es produeixi en la calçada de les carreteres.

Aquesta sentència és ferma per diligència d'ordenació de 9 de març de 2023.

L'adopció d'aquest acord és competència de la Junta de Govern, per delegació de la Presidència, segons l'apartat 3.4.b) de la Refosa 1/2020, sobre nomenaments i delegació de competències i atribucions dels òrgans de la Diputació de Barcelona, diferents del Ple, aprovada pel Decret de la Presidència núm. 14600/19, de data 16 de desembre de 2019 (publicada al BOPB de 19 de desembre de 2019).

En ús de les facultats que li confereix l'article 34 i concordants de la Llei 7/1985, de 2 d'abril, reguladora de les bases de règim local, i l'article 11 del vigent Reglament orgànic, es proposa a la Junta de Govern l'adopció dels següents

A C O R D S

Primer. DONAR-SE PER ASSABENTADA de la Sentència ferma núm. 228/2022, de 17 de novembre, del Jutjat Contenciós Administratiu núm. 3 de Barcelona en el procediment abreujat núm. 306/2021-V, favorable per als interessos de la corporació en desestimar la demanda promoguda per REALE SEGUROS GENERALES S.A. i ODNINSTAL S.L. contra la desestimació de la reclamació de responsabilitat patrimonial formulada pels danys materials derivats de l'accident de trànsit ocorregut el

dia 21 de gener de 2020, a l'altura del PK 2,500 de la carretera BV-1106, a causa del desprendiment de pedres des d'un talús confrontant a la via.

Segon. NOTIFICAR aquest Acord al Jutjat Contenciós Administratiu núm. 3 de Barcelona.”

7.- Donar compte del Decret de la Presidència núm. 2922, de 9 de març de 2023, pel qual s'acorda comparèixer davant el Jutjat Contenciós Administratiu núm. 14 de Barcelona en el procediment abreujat núm. 32/2023-BR, interposat per la senyora XXX, contra la resolució d'11 de novembre de 2022, de la Presidència delegada de l'Àrea de Recursos Humans, Hisenda i Serveis Interns, per la qual s'acorda declarar extingida a partir del 28 de desembre de 2022, últim dia de prestació de serveis, la relació funcional de la recurrent amb la Diputació de Barcelona per raó de passar a la situació de jubilació voluntària i suspendre l'abonament de la millora social de l'incentiu a la jubilació sol·licitada per la interessada (Exp. núm. 2023/0007357).- La Junta resta assabentada del present Decret, que és del tenor següent:

“El Jutjat Contenciós Administratiu núm. 14 de Barcelona, mitjançant ofici de 21 de febrer de 2023, ha requerit la Diputació de Barcelona per comparèixer, com a part demandada, aportar l'expedient administratiu i contestar la demanda corresponent al recurs núm. 32/2023-BR, procediment abreujat, interposat per la senyora XXX contra la resolució d'11 de novembre de 2022 de la Presidència delegada de l'Àrea de Recursos Humans, Hisenda i Serveis Interns de la Diputació de Barcelona, per la qual s'acorda declarar extingida a partir del 28 de desembre de 2022, últim dia de prestació de serveis, la relació funcional de la recurrent amb la Diputació de Barcelona per raó de passar a la situació de jubilació voluntària i suspendre l'abonament de la millora social de l'incentiu a la jubilació sol·licitada per la interessada.

Per aquest motiu, el Servei d'Assessoria Jurídica de la Direcció de Serveis Jurídics de la Diputació de Barcelona ha emès un informe, en compliment d'allò que disposa l'article 54.3 del Reial decret legislatiu 781/1986 que aprova el text refós de les disposicions legals vigents en matèria de règim local de 18 d'abril, pel qual es mostra favorable a personar-s'hi en defensa dels interessos de la corporació.

Per tant, d'acord amb el que disposa l'article 68.1 de la Llei 7/1985, de 2 d'abril, reguladora de les bases de règim local i el seu correlatiu article 175.1 de la Llei municipal i de règim local de Catalunya, aprovada pel Decret legislatiu 2/2003, de 28 d'abril, escau comparèixer-hi.

Tenint en compte l'assumpte que es tracta, es considera oportú encarregar la defensa i representació d'aquest procediment a l'esmentat Servei d'Assessoria Jurídica, d'acord amb el que estableix l'article 551.3 de la Llei orgànica 6/1985, d'1 de juliol, del poder judicial.

L'adopció d'aquesta resolució és competència de la Presidència d'acord amb l'apartat 2.4.a) de la Refosa 1/2022, sobre nomenaments i delegació de competències i atribucions dels òrgans de la Diputació de Barcelona, diferents del Ple, aprovada per Decret de la Presidència núm. 1388/22, de 14 de febrer, publicat al BOPB de 16.02.2022.

D'acord amb el Decret de la Presidència núm. 8966, de 23 de juliol de 2019, sobre delegació de signatura de la Presidència en favor de la Il·lma. Sra. Pilar Díaz Romero, diputada adjunta de Presidència, la qual no altera la competència de l'òrgan delegant.

En virtut de tot això, es proposa l'adopció de la següent,

RESOLUCIÓ

Primer. COMPARÈIXER davant el Jutjat Contenciós Administratiu núm. 14 de Barcelona en el recurs núm. 32/2023-BR, procediment abreujat, interposat per la senyora XXX contra la resolució d'11 de novembre de 2022 de la Presidència delegada de l'Àrea de Recursos Humans, Hisenda i Serveis Interns de la Diputació de Barcelona, per la qual s'acorda declarar extingida a partir del 28 de desembre de 2022, últim dia de prestació de serveis, la relació funcional de la recurrent amb la Diputació de Barcelona per raó de passar a la situació de jubilació voluntària i suspendre l'abonament de la millora social de l'incentiu a la jubilació sol·licitada per la interessada.

Segon. REMETRE l'expedient administratiu al Jutjat Contenciós Administratiu núm. 14 de Barcelona.

Tercer. DESIGNAR el Servei d'Assessoria Jurídica de la Direcció de Serveis Jurídics de la Secretaria General d'aquesta diputació perquè, mitjançant qualsevol dels lletrats que té adscrits i en virtut dels poders que tenen conferits, es faci càrrec de la representació i defensa judicial de la corporació en el recurs esmentat i en les instàncies superiors en què pugui derivar."

Direcció de Relacions Internacionals

8.-Dictamen pel qual es proposa, per delegació de la Presidència, desestimar les al·legacions presentades per Azimut 360 SCCL i, en conseqüència, aprovar, definitivament, la revocació parcial, per import de 13.385,42 €, en relació amb la subvenció de 59.999,45 €, atorgada a Azimut 360 SCCL pel projecte "Millora dels processos participatius i optimització de les estructures d'autogestió de 7 micro-xarxes solars a la Costa d'Ivori (Zanzan, Regió Nord-Est)", en el marc de la convocatòria de subvencions 201620165120008373 (Exp. núm. 2016/5973).- La Junta, de conformitat amb la proposta formulada per la Presidència, aprova, per

unanimitat dels membres presents a la sessió, el present Dictamen, que és del tenor següent:

“I. ANTECEDENTS

La Junta de Govern de la Diputació de Barcelona, en sessió de data 28 d'abril de 2022, va adoptar l'acord núm. 221, mitjançant el qual s'aprovava inicialment revocar, de forma parcial, la quantitat de 13.385,42 euros, respecte de la subvenció de 59.999,45 euros atorgada a AZIMUT 360 SCCL per al projecte “*Millora dels processos participatius i optimització de les estructures d'autogestió de 7 micro-xarxes solars a la Costa d'Ivori (Zanzan, Regió Nord-Est)*”, de la convocatòria de subvencions 201620165120008373 (AJG 609/16), atorgant un termini d'audiència de quinze dies a l'entitat beneficiària, comptats des de l'endemà de la notificació de l'acord, per tal que presentés les al·legacions i altres elements de prova que considerés oportuns.

En data 4 de maig de 2022 es va notificar a Azimut 360 SCCL (en endavant Azimut 360) l'esmentat acord núm. 221/2022, i en data 25 de maig de 2022, dins de termini, l'entitat va presentar al·legacions.

En contestació a l'esmentat escrit d'al·legacions, analitzades les mateixes juntament amb la resta de documentació que forma l'expedient, s'emeten les consideracions següents:

- I. Primera al·legació “Sobre la revocació i la no elegibilitat de les despeses per vinculació”: Azimut 360 resumidament al·lega que hi ha una assumpció per part de la Diputació de Barcelona de presumptes causes de revocació parcial per justificar la il·legibilitat de les despeses facturades per l'Association Ivoirienne pour le Progrès (en endavant AIP) i una manca de motivació de l'acord d'inici del procediment de revocació, la qual cosa suposa una indefensió a Azimut 360, al ser la revocació genèrica, imprecisa, amb expressions ambigües que no permeten conèixer l'abast dels presumptes incompliments detectats.

En contestació l'OEEI indica en el seu informe de 28 de març de 2023 que, analitzat el contingut de la totalitat de l'escrit d'al·legacions d'Azimut 360, no és cert que l'entitat no tingui clar quins han estat els motius de revocació i conseqüentment d'il·legibilitat de les despeses relacionades amb l'entitat AIP, ja que al llarg de l'escrit d'al·legacions l'entitat ha anat argumentant la seva defensa davant dels motius de revocació consignats a l'acord esmentat.

Pel contingut de l'escrit d'al·legacions es pot concloure que Azimut 360 ha entès que el motiu de la revocació està basat en l'existència de fet d'un partenariat co-executor de l'actuació subvencionada; és a dir, en el fet que Azimut 360 i AIP varen participar de forma agrupada en la gènesi i l'execució del projecte subvencionat, fet que Azimut 360 es nega a reconèixer. I que, per tant, aquesta manera d'executar el projecte, que és factible de conformitat amb l'article 11.3 de

la Llei 30/2003, de 17 de novembre, general de subvencions (en endavant LGS) que permet a les agrupacions sense personalitat jurídica ser beneficiàries de subvencions, obliga, donada la condició de beneficiari del soci (AIP) a justificar mitjançant la presentació de justificants de despeses i no mitjançant la presentació d'una factura (article 30.6 LGS); i al mateix temps aquesta condició de membre agrupat d'AIP no permet que sigui contractat en l'execució del projecte, com ha estat el cas, sense la prèvia autorització de la Diputació de Barcelona (article 29.7d) de la LGS en relació amb l'article 68.2 del Reglament de desenvolupament de la LGS, aprovat pel Reial Decret 887/2006, de 21 de juliol (en endavant RLGS)).

Assenyalar que la Base Específica 4.2 de la convocatòria de subvencions 201620165120008373, basant-se en l'article 11 de la LGS, permetia accedir a la condició de beneficiaris **a les agrupacions, sense personalitat jurídica**, d'organitzacions no governamentals de desenvolupament, entitats sense ànim de lucre i/o universitats o centres de recerca adscrits, de la província de Barcelona així com, també:

***“[...] les entitats sense ànim de lucre que tinguin com a un dels eixos de treball la cooperació al desenvolupament del municipi o territori de desenvolupament del projecte. Quan estigui previst que alguna d'aquestes entitats executi una part del projecte serà obligat que constin com a part de l'agrupació.
A aquestes entitats se'ls aplicaran les mateixes condicions d'execució de les actuacions subvencionades que als beneficiaris del punt 1”***

Per tant, la revocació inicial es fonamenta i motiva a l'acord núm. 221/22, de la Junta de Govern de la corporació, en els incompliments dels articles 11.3, 30.6 i 29.7.d) LGS en relació amb l'article 68.2 RLGS, així com de les bases reguladores de la convocatòria 201620165120008373, i que, com veurem a continuació, AZIMUT 360 qüestiona al llarg de les seves al·legacions.

- II. Segona al·legació “Sobre la no vinculació entres ambdues”: Resumidament, l'entitat manté que no existeix una “vinculació” entre Azimut 360 i AIP en el sentit de l'establert a l'article 68.2.c) del RLGS, que es refereix als membres associats del beneficiari de l'apartat 2 i membres o partícips d'entitats sense personalitat jurídica de l'apartat 3 de l'article 11 LGS, declarant que no existeix associació alguna entre Azimut 360 i AIP, malgrat la Diputació de Barcelona, segons Azimut 360, ha suposat que concorre l'agrupació a la que es refereix l'article 11.3 pel fet que AIP estava a la memòria d'intervenció presentada per l'entitat a la sol·licitud l'any 2016, quan, sempre segons Azimut 360, aquesta incorporació seria “ per realitzar una sèrie de tasques concretes, fent referència a una subcontractació i mai a una associació o agrupació d'entitats”.
-

La vinculació entre Azimut 360 i AIP que consta a l'acord de revocació parcial inicial (AJG 221/22) rau definida a l'empara de l'article 11.3 LGS amb relació al 29.7.d) de la LGS i l'article 68.2.c) del RLGS.

L'article 68.2 RLGS regula que *“a efectes del disposat a l'article 29.7.d LGS, es considerarà que existeix vinculació amb persones físiques o jurídiques o agrupacions sense personalitat”* en què concorre alguna de les circumstàncies següents:

“c) Ser [...] membres o participants de les entitats sense personalitat jurídica a què es refereix l'apartat 3 de l'article 11 de la Llei general de subvencions”

Per tant, la Diputació de Barcelona no està donant per suposat que existeixi una associació entre Azimut 360 i AIP, com expressa Azimut 360 en el seu escrit d'al·legacions. El que aquesta corporació ha considerat, des de l'any 2018 en què Azimut 360 va presentar la primera justificació de la subvenció, és que AIP estava actuant com a soci local, co-executor de la subvenció i, per tant l'era d'aplicació l'article 11.3 LGS.

Així, segons l'article 11.3 LGS, poden accedir a la condició de beneficiaris les agrupacions de persones jurídiques que, no tenint personalitat jurídica, puguin portar a terme els projectes, les activitats o els comportaments o estiguin en la situació que motiva la concessió de la subvenció.

I, estant regulada l'esmentada possibilitat a l'art. 11 LGS, aquesta corporació, per tal de regular la cooperació indirecta al desenvolupament en la qual les entitats beneficiàries són entitats de la província de Barcelona que, en moltes ocasions, actuen de manera concertada en el país destinatari de l'acció amb una entitat local, va preveure a la Base Específica 4 de la convocatòria 201620165120008373 l'obligació de què en els esmentats supòsits *“[...] les entitats sense ànim de lucre que tingui com a un dels eixos de treball la cooperació al desenvolupament del municipi o territori de desenvolupament del projecte [...] serà obligat que constin com a part de l'agrupació” i també que “a aquestes entitats se'ls aplicaran les mateixes condicions d'execució de les actuacions subvencionades que als beneficiaris del punt 1”*.

Partint de la definició i regulació anteriors, en contestació a l'al·legació segona l'OEEI manifesta que, al llarg de la seva memòria de sol·licitud de subvenció Azimut 360 va presentar a AIP com una entitat co-executora del projecte i no com una entitat aliena al projecte a la qual se li contracten/subcontracten determinades activitats del projecte:

- Punt 5.2. Antecedents del projecte: es fa referència a la participació d'AIP en un projecte europeu vinculat temàticament al projecte objecte de sol·licitud i executat en la mateixa zona, *“Electrification des communautés rurales avec*
-

*des Micro-réseaux de Génération d'Energie Solaire Photovoltaïque Autogérés dans la Région de Zanzan (Côte d'Ivoire)”, on AIP actuava **com entitat local associada al projecte**, i com la responsable de les activitats de formació i sensibilització de la població local tant en matèria d'energies renovables i ús racional de l'energia com en matèria de gestió d'associacions i associacionisme. Alhora, facilitadora de la comunicació amb els governs locals (Prefectura de Nassian, Sots-prefectura de Sominacé, Govern Regional, etc.).”*

- Punt 5.3. Identificació de les persones i col·lectius participants i destinataris del projecte i atenció als col·lectius més vulnerabilitats: apareix AIP en la relació de participants executors del projecte mitjançant la coordinació i lideratge de les activitats i/o bé formaran part dels òrgans de gestió existent. A més s'adjunta com annex 4 de la sol·licitud **la carta de col·laboració d'AIP**.
- Annex 4 carta de col·laboració d'AIP: El Sr. KOUASSI Kra Eugènee en nom i representació de AIP manifesta la seva implicació en el projecte “Millora dels processos participatius i optimització de les estructures d'autogestió de 7 micro-xarxes”. La participació d'AIP consistirà en la realització de les activitats dels blocs OE2, OE3, OE4 o OE5 del projecte subvencionat.
- Punt 9. Participació de les persones i col·lectius beneficiaris en el cicle del projecte: textualment es fa constar “[...] *Aquest projecte ha sorgit de les necessitats detectades pels beneficiaris i **els socis del projecte** i posades en comú amb tots els actors implicats (entre els que es troben Azimut 360 i AIP) [...]*”, “[...] *Durant la redacció d'aquesta proposta s'ha mantingut contacte constant per e-mail i skipe amb el membres de l'ONG AIP, ..., **definint així conjuntament la proposta, les activitats i els resultats esperats en el projecte***. [...]”.
- Punt 10. Mecanismes de seguiment i avaluació previstos: es fa constar que per al seguiment del projecte a cada paquet de treball se li assignarà una **entitat responsable per a la seva execució (Azimut 360 o AIP)**. També s'estableix que Azimut 360 i AIP seran bàsicament els que tindran una funció específica en cada paquet de treball i els que es **responsabilitzaran de la seva execució**.

És a dir, el que es pot comprovar a la pròpia memòria descriptiva del projecte a subvencionar, incorporada a la sol·licitud de subvenció, és que Azimut 360 explica de manera reiterada que hi ha una corresponsabilitat en la gènesi, detecció de necessitats i co-execució de la subvenció, establint també una corresponsabilitat respecte de la mateixa entre ambdues entitats.

Aquests fets configuren la relació entre Azimut 360 i AIP com a una agrupació sense personalitat jurídica de l'article 11.3 LGS i no com a una subcontractació

regulada a l'article 29.1 LGS. De fet la diferenciació entre ambdues figures té una correlació precisament quant a la responsabilitat dels partícips en la subvenció en funció de si actuen com a co-beneficiaris – article 11.3 LGS- o com a subcontractats –article 29.1 LGS.

Així, l'article 40.2 LGS estableix com a responsables solidaris de l'obligació de reintegrament als membres de l'article 11.3 LGS, en relació amb les activitats subvencionades que s'haguessin compromès a efectuar, és a dir, en aquest cas, en relació amb les activitats que AIP es va comprometre a realitzar a la carta de col·laboració acompanyada com a Annex 4 de la sol·licitud.

Per tant, totes aquestes tasques, obligacions i responsabilitats que en la sol·licitud de subvenció venen imposades a AIP, són pròpies d'una entitat que està compromesa i vinculada en la concepció i l'execució d'un projecte, no d'una entitat aliena, i per tant AIP és una entitat co-executora de la subvenció junt a Azimut 360, i vinculada amb l'entitat beneficiària com a membre de fet de l'agrupació d'entitats sense personalitat jurídica, Azimut 360 i AIP, que han executat el projecte subvencionat per la Diputació de Barcelona (art. 11.3 LGS).

A més, més enllà de la sol·licitud, Azimut 360, va continuar referint-se a AIP com a una entitat associada al projecte. Així, a la memòria tècnica de la justificació parcial de la subvenció, presentada per Azimut 360 en data 29 de setembre de 2017, consta al punt 3 que “[...] un tècnic de l'ONG AIP, entitat especialitzada en sensibilització i formació de comunitats rurals i associada al projecte [...]”. És a dir, és la pròpia Azimut 360 qui declara que l'entitat treballa de manera associada en la subvenció atorgada. I al punt 4 es diu “[...] Descripció del projecte: la coordinació general del projecte s'ha coordinat amb les entitats involucrades en el desenvolupament del projecte (eminentment l'ONG AIP) [...]”

La situació de AIP com entitat co-executora també queda palesa en la resposta, data 12 de febrer de 2018, d'Azimut 360 al requeriment d'esmena de la justificació parcial en la qual s'indicava:

*“[...] que AIP, tal i com s'exposa a la memòria presentada, concretament a l'apartat “5.2 Antecedents del projecte”, és una **entitat local associada al projecte** “Electrification des communautés rurales avec des Micro réseaux de generation d'énergie solaire dans la region de Zanzan”, anomenat Gbreko Kanian, cofinançat pel programa Europe Aid Energy Facility II de la UE i en el que s'emmarca la present intervenció. **AIP ha estat responsable de les activitats de formació i sensibilització de la població local en matèria d'energies renovables i us racional de l'energia com en matèria de gestió d'associacions i associacionisme. Alhora, han estat facilitadors de la comunicació amb els governs locals. A l'apartat 8 de la memòria esmentada, s'exposen les activitats que componen el projecte i es detallen aquelles en les que es preveia ja la participació d'AIP en tant que entitat local vinculada des de l'inici al projecte en el que s'emmarca la present intervenció i, a la vegada, essent l'única que opera als poblats en els que es duu a terme. Així***

doncs no s'han pogut sol·licitar pressupostos a altres proveïdors no existint altres entitats que operin a la zona i disposin dels coneixements i experiència per desenvolupar les tasques en les que l'entitat està donant suport o executant [...]"

Finalment, cal destacar les consideracions que s'incorporen en l'antecedent VIII de l'escrit d'al·legacions, en què Azimut 360 manifesta que, quan rep notificacions de la Diputació de Barcelona instant a Azimut 360 a incloure a AIP com associada al projecte, Azimut 360 al·lega que **"en base a la limitació del 40% del pressupost de la subvenció per a Recursos Humans establerta a les bases de la convocatòria, això era inviable econòmicament"**. Efectivament, la Base Específica 16.3 de la convocatòria 201620165120008373 preveia una limitació del 40% en les despeses de Recursos Humans dels projectes subvencionats. Per tant, el que està al·legant Azimut 360 no és que AIP no sigui un soci executor en el projecte, sinó que no podia incorporar-lo com a membre de l'agrupació sense personalitat jurídica beneficiària de la subvenció i executora del projecte (article 11.3 LGS) perquè, si ho feia, hauria d'haver justificat les despeses d'AIP en les mateixes condicions que Azimut 360 –art. 30.6 LGS- (amb justificants de cadascuna de les despeses) i això hauria comportat no poder imputar més Recursos Humans al projecte; és a dir, que *"això era inviable econòmicament"*.

A tenir en compte que la Diputació de Barcelona va demanar a Azimut 360 en data 3 de desembre de 2019 l'aportació de les despeses en què havia incorregut AIP per tal d'intentar regularitzar la situació de conformitat amb les bases específiques de la convocatòria 201620165120008373 (en concret, les Bases Específiques 4 i 19), sense que Azimut 360 atengués els requeriments esmentats en el sentit demanat.

És important remarcar aquesta declaració d'Azimut 360 ja que utilitzar la fórmula de la concertació de serveis, sense autorització prèvia, amb AIP no només conculcava les bases de la convocatòria i els articles 30.6 LGS i 29.7.d) LGS en relació amb l'article 68.2.c) RLGS, sinó que també suposava una conculcació dels principis d'igualtat de tracte i transparència que han de regir les convocatòries de subvencions, atès que la limitació del 40% de Recursos Humans (Base Específica 16.3) era aplicable a la resta de subvencions atorgades en l'esmentada convocatòria.

- III. Tercera al·legació "Sobre la exigibilitat de l'autorització": Azimut 360 manté que la prèvia autorització de l'òrgan concedent de la subvenció que regula l'article 29.7.d) de la LGS s'hauria donat implícitament des del moment de l'atorgament de la subvenció.

L'article 29.7 d) LGS es taxatiu i indica que en cap cas podran concertar-se pel beneficiari les activitats subvencionades amb persones vinculades amb el beneficiari, llevat que s'obtingui autorització prèvia de l'òrgan concedent.

Aquest caràcter taxatiu de la normativa subvencional, per tant, no es pot entendre com un requisit merament formal i que es pugui donar de manera implícita com al·lega la beneficiària, ja que la jurisprudència considera que els requisits modals que assumeix la beneficiària no són modulables. Així, entre altres, la sentència núm. 329/2020, de 18 de febrer, del Tribunal Superior de Justícia d'Andalusia, Granada, que indica:

“Añade el recurrente que el requisito de la autorización de la contratación con personas vinculadas, es un mero requisito formal, que se ha de entender cumplido con la cumplimentación de las Fichas Técnicas y que no obstaculiza la consecución de la finalidad de estímulo administrativo. En este punto conviene recordar la sentencia del Tribunal Supremo de 22 de noviembre de 2010 (rec. 1055/2009). En su fundamento jurídico quinto y con cita del FJ 2º de la STS de 2 de diciembre de 2008 (RJ 2008, 8046) (recurso de casación 2181/2006) declara lo siguiente: "Esta Sala ha sentado una doctrina ya consolidada en cuanto a la exigencia del cumplimiento de las condiciones impuestas a los beneficiarios de subvenciones (...). Hemos mantenido de modo constante que quien pretende obtener en su provecho caudales públicos por la vía de la subvención debe guardar una conducta respetuosa con las obligaciones, materiales y formales, a cuyo cumplimiento se subordina la entrega de aquéllos. El incumplimiento de las obligaciones de forma, aunque tengan un carácter instrumental, también puede determinar, en aplicación de los preceptos legales, o bien el decaimiento del derecho a obtener el beneficio o bien el deber de reintegrar su importe..."

En el marco de la citada jurisprudencia resulta claro que el argumento de la actora no es sostenible. Las cargas modales que asume la subvencionada - en este caso la obligación de solicitar autorización previa para contratar con entidades vinculadas- no son modulables. No son modulables porque responden a la naturaleza jurídica de la subvención, que es una medida pública de fomento que conlleva la asignación de recursos públicos a un fin determinado y, por tanto, su constatación exige el agotamiento riguroso de las exigencias de justificación impuestas normativamente. De manera más específica, la exigencia de una autorización previa de subcontratación con entidades vinculadas responde a la finalidad de asegurar que la totalidad de las sumas subvencionales se destinen al objetivo público, evitando desvíos o el abono de sumas innecesarias o excesivas respecto de lo estrictamente indispensable para el agotamiento del fin subvencional.”

Aquest caràcter modal i condicional de la subvenció, també apareix en la sentència del Tribunal Suprem de data 24 de febrer de 2003, que indica que aquests caràcters generen inexcusables obligacions per a l'entitat beneficiària i que el seu incompliment determina la devolució dels imports percebuts.

“Nuestra jurisprudencia ha reconocido el carácter modal de la subvención o, si se prefiere, su naturaleza como figura de Derecho público, que genera inexcusables obligaciones a la entidad beneficiaria, cuyo incumplimiento determina la procedencia de la devolución de lo percibido sin que ello comporte, en puridad de

principios, la revisión de un acto administrativo declarativo de derecho que haya de seguir el procedimiento establecido para dicha revisión en los artículos 102 y siguientes de la LRJ-PAC.

Y es que la subvención comporta una atribución dineraria al beneficiario a cambio de adecuar el ejercicio de su actuación a los fines perseguidos con la indicada medida de fomento y que sirven de base para su otorgamiento. La subvención no responde a una «causa donandi», sino a la finalidad de intervenir la Administración, a través de unos condicionamientos o de un «modus», libremente aceptado por el beneficiario en la actuación de éste. Las cantidades que se otorgan al beneficiario están vinculadas al pleno cumplimiento de los requisitos y al desarrollo de la actividad prevista al efecto.

Existe, por tanto, un carácter condicional en la subvención, en el sentido de que su otorgamiento se produce siempre bajo la condición resolutoria de que el beneficiario cumpla unas exigencias o tenga un determinado comportamiento o realice una determinada actividad en los concretos términos en que procede su concesión. No puede, por tanto, ignorarse el carácter modal y condicional, en los términos como ha sido contemplado por la jurisprudencia de esta Sala, al examinar la eficacia del otorgamiento de las subvenciones: su carácter finalista determina el régimen jurídico de la actuación del beneficiario y la posición de la Administración concedente. En concreto, para garantizar en todos sus términos el cumplimiento de la afectación de los fondos a determinados requisitos y comportamientos, que constituye la causa del otorgamiento, así como la obligación de devolverlos, en el supuesto de que la Administración otorgante constatare de modo fehaciente el incumplimiento de las cargas asumidas, como deriva del propio esquema institucional que corresponde a la técnica de fomento que se contempla.

Por consiguiente, cuando se trata del reintegro de subvenciones por incumplimiento de los requisitos o indebida utilización de las cantidades recibidas, esto es por incumplimiento de la finalidad para la que se conceden u otorgan, basta la comprobación administrativa de dicho incumplimiento para acordar la devolución de lo percibido”

La raó d'aquesta autorització prèvia rau en la ponderació per part de l'administració de si l'esmentada contractació està ajustada al valor del mercat de la mateixa, per evitar abonament de summes innecessàries mitjançant un tracte de favor a persones vinculades, és a dir, per evitar un perjudici a tercers.

Tanmateix, en el cas de la present subvenció, Azimut 360 no va demanar una autorització prèvia per a la concertació de serveis amb AIP que actuava com a entitat co-executora del projecte (article 11.3. LGS), és a dir, com a soci local d'Azimut 360 per a l'execució del projecte a Costa d'Ivori i responsable d'activitats de formació i sensibilització, així com facilitadora de la comunicació amb els governs locals de Costa d'Ivori i, per tant, la Diputació de Barcelona no va poder valorar si l'esmentada concertació es feia “d'acord amb les condicions normals de mercat”, condició exigida per l'apartat 1^a de l'article 29.7.d LGS en la

versió temporalment vigent en relació amb la convocatòria 201620165120008373.

Per aquesta raó, l'autorització prèvia, exigida per l'apartat 2^a de l'article 29.7.d) LGS esdevé una condició modal necessària que, tal com ha expressat la jurisprudència prèviament citada, no pot entendre's implícitament obtinguda per part de l'entitat beneficiària, essent que, en el present cas, Azimut 360 no va demanar, ni per tant, obtenir l'esmentada autorització prèvia per concertar serveis amb el soci local a Costa d'Ivori, AIP.

IV. Quarta al·legació "Sobre las bases reguladores": Al·lega novament que la subcontractació d'AIP en tot cas estaria acceptada expressament per la Diputació de Barcelona amb l'atorgament de la subvenció a Azimut, ja que en la sol·licitud de subvenció ja s'esmentava la subcontractació d'AIP.

A aquest respecte, ens remetem als apartats anteriors, donant per reproduïts els arguments adduïts en la contestació a les tres al·legacions anteriors, en les quals s'ha constatat, motivadament, que tal com va reconèixer Azimut 360 en el seu escrit de 12 de febrer de 2018 a la sol·licitud ja constava AIP com a entitat associada al projecte, essent la responsable d'activitats de formació i sensibilització, així com facilitadora de la comunicació amb els governs locals de Costa d'Ivori i, per tant, essent d'aplicació l'article 11.3 de la LGS, pel que respecta a la consideració de les agrupacions sense personalitat jurídica com a beneficiaris de subvencions i que, per tant, no estem davant d'una subcontractació de l'article 29.1 LGS sinó d'una concertació de serveis amb una entitat vinculada, segons l'article 29.7.d) LGS en relació amb l'article 68.2 c) RLGS, que no ha estat prèviament autoritzada per la Diputació de Barcelona.

Per tot l'anterior es proposa desestimar la totalitat de les al·legacions presentades per Azimut 360 en el seu escrit de data 25 de maig de 2022, i en conseqüència, revocar definitivament, de forma parcial, la quantitat de 13.385,42 euros, resultant de la diferència entre la subvenció inicialment atorgada, corresponent a 59.999,45 euros, i l'import de despesa finalment acceptada corresponent a 46.614,03 euros, i instar a Azimut 360 al reintegrament de 7.385,48, corresponent a la diferència entre els pagaments avançats per la Diputació de Barcelona a l'entitat que sumen l'import de 53.999,51 euros i la quantitat correctament justificada 46.614,03 euros.

Respecte de la quantitat pendent de pagament, 5.999,94 euros corresponent al 10% restant de la subvenció, no es farà cap ajustament comptable al no estar consignada al pressupost corporatiu d'aquest any.

II. EMPARAMENT JURÍDIC

Vist que, d'acord amb l'exposat anteriorment, s'incompleix l'obligació de justificació en els termes previstos a la Llei 38/2003, de 17 de novembre, general de subvencions (en

endavant LGS) i les Bases específiques de la convocatòria 201620165120008373 per a l'atorgament de subvencions en règim de concurrència competitiva a entitats dels municipis de la demarcació de la Diputació de Barcelona en l'àmbit de la cooperació al desenvolupament (2016), aprovades mitjançant acord 265/16 de la Junta de Govern de la Diputació de Barcelona, de 30 de juny de 2016, i publicades al BOPB de data 18 de juliol de 2016, i concretament, la Base Específica 4 "Requisits per la sol·licitud i forma d'acreditar-los" i la Base Específica 19.2).2.iii "Externalització de serveis".

Vist el marc legal pel qual es regeixen les subvencions que es concreta en la LGS, i el seu Reglament de desenvolupament, aprovat pel Reial Decret 887/2006, de 21 de juliol (en endavant RLGS).

Vist, concretament, que atès que tal com va reconèixer Azimut 360 en el seu escrit de 12 de febrer de 2018 a la sol·licitud ja constava AIP com a entitat associada al projecte, essent la responsable d'activitats de formació i sensibilització, així com facilitadora de la comunicació amb els governs locals de Costa d'Ivori i, per tant, sent d'aplicació l'article 11.3 de la LGS, pel que respecta a la consideració de les agrupacions sense personalitat jurídica com a beneficiaris de subvencions.

Vist que l'article 29.7.d) LGS prohibeix que el beneficiari pugui concertar l'execució total o parcial de les activitats subvencionades amb entitats vinculades, excepte autorització prèvia expressa de l'òrgan concedent i que la contractació es faci a preu de mercat, i vist també l'establert a l'article 68.2.c) RLGS, que considera que existeix vinculació entre els membres de les agrupacions sense personalitat jurídica de l'article 11.3 LGS.

Vist que, per tant, no tenint Azimut 360 SCCL autorització per concertar els serveis d'AIP, com a entitat agrupada, li resulta d'aplicació a AIP l'establert a l'article 30.6 LGS que disposa que els membres de les agrupacions de l'article 11.3 LGS han de justificar les seves despeses segons els requisits de justificació establerts per al beneficiari principal, havent de constar aquesta documentació com a part de la justificació.

Vist que el centre gestor va demanar a Azimut 360 SCCL la justificació de les despeses d'AIP en els termes de les bases específiques en data 3 de desembre de 2019 i que aquest requeriment no va ser atès correctament, la justificació presentada va resultar insuficient en els termes de l'article 30.6 LGS.

Vistes les causes de reintegrament, i concretament, l'article 37.1 lletra c) LGS, en relació amb el punt 8 de l'art. 30 LGS, sobre l'incompliment de l'obligació de justificació o la justificació insuficient, i atès que es dona l'incompliment de l'obligació de justificació en els termes del capítol IV, Títol I LGS, i concretament, es contravé l'article 29.7.d) LGS en relació amb l'article 68.2.c) RLGS, així com l'article 30.6 LGS.

Vist que és d'aplicació a aquest procediment també l'Ordenança general de subvencions (en endavant, OGS) de la Diputació de Barcelona (BOP número 13,

annex 1, de 15 de gener de 2009), de conformitat amb l'establert a la Disposició transitòria única de l'actual Ordenança general de subvencions de la Diputació de Barcelona, aprovada definitivament per acord del Ple de data 30 de març de 2017 i publicada al Butlletí Oficial de la Província del dia 9 de maig de 2017; i concretament, vistos els seus articles 26 i 29.

Atès que la Presidència de la Diputació de Barcelona va delegar l'exercici de la competència per adoptar aquest acord en la Junta de Govern, en virtut del que disposa l'apartat 3.3.b) de la Refosa 1/2022, sobre nomenaments i delegació de competències i atribucions dels òrgans de la Diputació de Barcelona, diferents del Ple, aprovada per decret de la Presidència número 1388/22, de 14 de febrer, publicat al BOPB de 16 de febrer de 2022, modificada per Decret de la Presidència núm. 6212/2022 de data 26 de maig, publicat al BOPB de 31.05.2022, i modificada per Decret de la Presidència núm. 907/23 de data 1 de febrer, publicat al BOPB de 08.02.2023.

En virtut de tot això, es proposa a la Junta de Govern que, per delegació de la Presidència, adopti els següents

ACORDS

Primer. DESESTIMAR totalment les al·legacions presentades, en data 25 de maig de 2022, per Azimut 360 SCCL contra la revocació parcial inicial per import de TRETZE MIL TRES-CENTS VUITANTA-CINC EUROS AMB QUARANTA-DOS CÈNTIMS (13.385,42 €), aprovada per acord núm. 221, de la Junta de Govern de la corporació, de data 28 d'abril de 2022.

Segon. APROVAR, definitivament, la revocació parcial, per import de TRETZE MIL TRES-CENTS VUITANTA-CINC EUROS AMB QUARANTA-DOS CÈNTIMS (13.385,42€) en relació amb la subvenció de CINQUANTA-NOU MIL NOU-CENTS NORANTA-NOU EUROS AMB QUARANTA-CINC CÈNTIMS (59.999,45€) atorgada mitjançant acord de la Junta de Govern 609/16, de data 24 de novembre de 2016 a l'entitat Azimut 360 SCCL per al projecte "*Millora dels processos participatius i optimització de les estructures d'autogestió de 7 micro-xarxes solars a la Costa d'Ivori (Zanzan, Regió Nord-Est)*", en el marc de la convocatòria de subvencions 201620165120008373; tot de conformitat amb l'informe de l'Oficina d'Europa i Estratègia Internacional de data 28 de març de 2023 que consta a l'expedient.

Tercer. APROVAR l'import del reintegrament de SET MIL TRES-CENTS VUITANTA-CINC EUROS AMB QUARANTA-VUIT CÈNTIMS (7.385,48€), que té naturalesa d'ingrés de dret públic i que consta consignat en la liquidació de deute número 202302632; i REQUERIR a Azimut 360 SCCL el seu ingrés, en concepte de reintegrament per l'import del pagament avançat no justificat degudament.

D'acord amb l'article 62, apartat 2n, de la Llei 58/2003, de 17 de desembre, general tributària, la quantitat a reintegrar ha de fer-se efectiva en els terminis següents:

- Si la notificació de la liquidació es realitza entre els dies 1 i 15 del mes: des d'aquella data fins al dia 20 del mes posterior o, si aquest no fos hàbil, fins l'immediat hàbil següent.

- Si la notificació de la liquidació es realitza entre els dies 16 i l'últim del mes: des d'aquella data fins al dia 5 del segon mes posterior o, si aquest no fos hàbil, fins l'immediat hàbil següent.

Transcorregut l'anterior termini sense que s'hagi cancel·lat el deute, el reintegrament es farà efectiu mitjançant compensació comptable amb qualsevol altre pagament que la Diputació de Barcelona hagi d'efectuar a l'entitat deutora o per recaptació executiva, segons correspongui.

Quart. NOTIFICAR els presents acords a Azimut 360 SCCL.”

Direcció de Serveis de Suport a la Coordinació General

9.- Dictamen pel qual es proposa, per delegació de la Presidència, aprovar la pròrroga del protocol entre la Diputació de Barcelona, l'Administració de la Generalitat de Catalunya, mitjançant el Departament de Salut, l'Ajuntament de Barcelona i el Consorci Hospital Clínic de Barcelona, per definir el marc institucional i de treball per avaluar la viabilitat del futur emplaçament de l'Hospital Clínic de Barcelona (Exp. núm. 2022/0010337).- La Junta, de conformitat amb la proposta formulada per la Presidència, aprova, per unanimitat dels membres presents a la sessió, el present Dictamen, que és del tenor següent:

“FETS

En data 15 de febrer de 2021, l'Administració de la Generalitat de Catalunya, a través del Departament de Salut, l'Ajuntament de Barcelona i la Diputació de Barcelona, varen signar un Protocol interadministratiu per a l'estudi de la remodelació, ampliació i millora de l'Hospital Clínic de Barcelona. El seu objecte era fixar un marc conjunt entre els signants per tal d'establir les bases de treball i col·laboració destinades a promoure la transformació de l'Hospital Clínic de Barcelona, mitjançant l'estudi d'emplaçaments i/o nous campus sota el criteri de fer possible la construcció d'un nou Hospital Clínic.

D'acord amb la previsió del Protocol, es va constituir una Comissió amb la funció de liderar estratègicament el procés acordat per identificar el millor emplaçament possible per al Nou Hospital Clínic i es van designar dos Comissionats responsables de l'encàrrec de definir i avaluar amb profunditat els possibles emplaçaments del nou Hospital Clínic de Barcelona, inclosa la continuïtat de la Facultat de Medicina, amb la finalitat de trobar una solució definitiva a la seva necessària ampliació i valorar les alternatives disponibles.

El resultat de l'encàrrec es va fer efectiu amb la presentació el dia 18 de novembre de 2021 de l'informe elaborat pels dos Comissionats, en el qual s'exposen els factors d'anàlisi que s'han tingut en compte en relació amb les diferents possibilitats d'emplaçament del futur Hospital Clínic de Barcelona així com la valoració des dels punts de vista de funcionalitat assistencial i urbanístic.

El Protocol de 15 de febrer citat estableix el seu període de vigència fins el 31 de desembre de 2021, i preveu que, finalitzada la fase de valoració d'alternatives, les administracions públiques participants es comprometin a establir un nou Protocol o conveni, destinat a pactar les condicions d'aplicació i desenvolupament de la transformació de l'Hospital Clínic de Barcelona en l'emplaçament determinat en funció dels resultats obtinguts.

El 2 de maig de 2022 es va subscriure un nou Protocol entre les Institucions signants anteriorment, les quals s'hi afegiren la Universitat de Barcelona (UB) i el Consorci de l'Hospital Clínic de Barcelona, amb l'objectiu de definir el marc de treball institucional, els instruments i mecanismes executius d'actuació per tal d'avaluar els condicionants de la ubicació proposada en l'informe presentat el dia 18 de novembre de 2021.

En data 18 de gener de 2023, les Institucions signats, en el si de la Comissió Interinstitucional constituïda com a marc de treball en el Protocol esmentat al paràgraf anterior, acorden prorrogar el Protocol interinstitucional signat en 2 de maig, sense que comporti cap compromís exigible.

FONAMENTS DE DRET

Aquest Protocol no té la consideració de conveni, ja que coincideix, amb la naturalesa i característiques que tenen els protocols generals d'actuació o instruments similars recollits a l'article 47 de la Llei 40/2015, d'1 d'octubre, de règim jurídic del sector públic i a l'article 108 de la Llei 26/2010, de 3 d'agost, de règim jurídic i de procediment de les administracions públiques de Catalunya.

La Presidència de la Diputació de Barcelona va delegar l'exercici de la competència per adoptar aquest acord en la Junta de Govern, en virtut del que disposa l'apartat 3.4.k) punt 1) de la Refosa núm. 1/2022, sobre nomenaments i delegació de competències i atribucions dels òrgans de la Diputació de Barcelona, diferents del Ple, aprovada pel Decret de la Presidència núm. 1388/22, de 14 de febrer (BOPB de data 16 de febrer de 2022).

En virtut de tot l'exposat es proposa a la Junta de Govern que, per delegació de la Presidència, adopti els següents

ACORDS

PRIMER. APROVAR la pròrroga del protocol entre l'Administració de la Generalitat de Catalunya, mitjançant el departament de Salut, l'Ajuntament de Barcelona, la Diputació

de Barcelona, la Universitat de Barcelona i el Consorci Hospital Clínic de Barcelona per definir el marc institucional i de treball per avaluar la viabilitat del futur emplaçament de l'Hospital Clínic de Barcelona, d'acord amb la minuta que es transcriu a continuació:

“REUNITS

D'una banda, l'Hble. Sr. Manel Balcells Díaz, Conseller de Salut, en nom i representació de l'Administració de la Generalitat de Catalunya pel que fa a les competències en matèria salut, d'acord amb les facultats que li confereix l'article 12 de la Llei 13/1989, de 14 de desembre, d'organització, procediment i règim jurídic de l'Administració de la Generalitat de Catalunya

D'altra banda, l'Excm. Sra. Ada Colau i Ballano, alcaldessa-presidenta de l'Ajuntament de Barcelona, en nom i representació de l'Ajuntament de Barcelona, comptant amb l'Acord previ de la Comissió de Govern adoptat en data 4 de febrer de 2021 i assistida pel senyor Jordi Cases i Pallarés, secretari general de l'Excm. Ajuntament d'aquesta ciutat, nomenat per Decret d'Alcaldia de 18 de juny de 2002, en funcions d'assessorament, segons disposa l'apartat a de l'article 2.1 del RD 128/2018, de 16 de març, pel qual es regula el règim jurídic dels funcionaris de l'Administració Local amb habilitació de caràcter nacional, en l'exercici de les seves funcions de fedatari i d'assessorament legal de la corporació segons l'article 92.bis de la Llei 7/1985, reguladora de les bases de règim local, que certifica.

D'altra banda, l'Excm. Sra. Núria Marín i Martínez, presidenta de la Diputació de Barcelona, en nom i representació de la Diputació de Barcelona fent ús de les facultats que li confereix l'article 34.1.b) de la Llei 7/1985, de 2 d'abril, reguladora de les bases de règim local i l'article 61.1 i 11 del RD 2568/1986, de 28 de novembre pel qual s'aprova el Reglament d'organització, funcionament i règim jurídic de les entitats locals; assistida per la senyora Petra Mahillo García, secretària general de la corporació, de conformitat amb el que disposa l'article, 3.2 i) del RD 218/2018, de 16 de març, pel qual es regula el règim jurídic dels funcionaris d'Administració Local amb habilitació nacional.

D'altra banda l'Excm. Sr. Joan Guàrdia i Olmos, Rector Magnífic de la Universitat de Barcelona, en nom i representació de la Universitat, fent ús de les facultats que li confereix, article 73,a) de l'Estatut de la Universitat de Barcelona aprovat pel Decret de la Generalitat 246/2003, de 8 d'octubre, i

D'altra banda, el Sr. Enric Crous Millet, president del Consell de Govern del Consorci Hospital Clínic de Barcelona, fent ús de les facultats que li reconeixen l'article 10,1 a) dels seus estatuts aprovats per Acord del Govern de la Generalitat 111/2015, de 14 de juliol.

ANTECEDENTS

En data 15 de febrer de 2021, l'Administració de la Generalitat de Catalunya, a través del Departament de Salut, l'Ajuntament de Barcelona i la Diputació de Barcelona, varen signar un Protocol interadministratiu per a l'estudi de la remodelació, ampliació i millora de l'Hospital Clínic de Barcelona amb l'objectiu de fixar un marc conjunt entre els signants per tal d'establir les bases de treball i col·laboració destinades a promoure la transformació de l'Hospital Clínic de Barcelona, mitjançant l'estudi d'emplaçaments i/o nous campus sota el criteri de fer possible la construcció d'un nou Hospital Clínic.

Del Protocol anteriorment citat en va resultar un informe, de data 18 de novembre de 2021, pel qual s'assenyalà com a emplaçament prioritari a analitzar l'espai que actualment ocupa el Servei d'esports de la Universitat de Barcelona a la Diagonal de Barcelona.

El 2 de maig de 2022 es va subscriure un nou Protocol entre les Institucions signants anteriorment, les quals s'hi afegiren la Universitat de Barcelona (UB) i el Consorci de l'Hospital Clínic de Barcelona, amb l'objectiu de definir el marc de treball institucional, els instruments i mecanismes executius d'actuació per tal d'avaluar els condicionants de la ubicació proposada en l'informe presentat el dia 18 de novembre de 2021.

Que en data 18 de gener de 2023 les Institucions signants, en el si de la Comissió interinstitucional constituïda com a marc de treball en el Protocol esmentat en el paràgraf anterior, van acordar el següent:

“PRIMER

Que el conjunt d'Institucions representades a la Comissió es pronuncien per unanimitat per entendre que l'emplaçament de les instal·lacions on s'ubica actualment el Servei d'esports de la Universitat de Barcelona a la Diagonal, resulta viable i adequat com a proposta d'emplaçament futur de l'Hospital Clínic de Barcelona als efectes d'ubicar l'activitat assistencial, docent, de recerca i de innovació.

SEGON

Emprendre les accions pertinents davant les Institucions respectives, per tal de promoure la pròrroga pel termini d'un any de la vigència inicial del Protocol de 2 de maig de 2022 per tal que la Comissió pugui seguir pilotant el procés del futur emplaçament de l'Hospital Clínic de Barcelona, impulsant les actuacions necessàries en tots els àmbits per fer possible l'execució del Projecte, d'acord amb el calendaris que oportunament es fixin.

En concret s'acorda destacar l'impuls a les següents actuacions:

- Determinar els diferents instruments que facin possible la implementació de les infraestructures de transport i les mesures de mobilitat, contemplant el conjunt de municipis que poden ser afectats.*
 - L'instrument urbanístic per la transformació del nou campus Clínic Diagonal, serà el de les Modificacions de Pla general metropolità que siguin necessàries.*
 - L'elaboració del Pla funcional bàsic que permeti el disseny i execució del Campus Clínic-Diagonal per a tots els usos definits.*
 - Realitzar una estimació dels costos de construcció i una primera proposta de finançament.*
 - Realitzar l'estimació de costos urbanístics i infraestructurals derivats de la nova implantació, amb la correlació de les administracions responsables.*
 - Proposar un sistema de governança per impulsar els diversos àmbits que el projecte requereix.*
-

- *Proposar futurs usos de l'emplaçament actual de l'Hospital a l'Eixample i del solar del carrer Provença per proveir necessitats d'equipaments (sanitaris, educació, bombers, etc.) i zones verdes per l'esponjament del Districte de l'Eixample, fent-los compatibles amb els usos universitaris de la UB. Es tindran en compte les propostes de necessitats i demandes que puguin expressar els veïns i veïnes.*

TERCER

Mantenir el Grup de treball com a col·laborador de les actuacions de la Comissió, sense perjudici d'adequar en cada moment la seva composició a les necessitats operatives que es requereixin”

Que l'apartat sisè del protocol interinstitucional signat el dia 2 de maig de 2022 estableix que la seva vigència s'estén durant un any des de la data de la seva signatura, tot i que es possible formalitzar-ne la pròrroga previ acord exprés de les parts, per un any a comptar des de l'endemà de la data de finalització del termini inicial.

D'acord amb els antecedents anteriors, les parts,

ACORDEN

PRORROGAR el Protocol interinstitucional signat el 2 de maig de 2022 pel període d'un any a comptar des de la finalització del període inicial de vigència, amb l'objectiu de mantenir el marc de treball institucional pel desenvolupament de les actuacions necessàries per fer efectiu l'emplaçament del nou Hospital Clínic de Barcelona - Campus Clínic-Diagonal - a l'emplaçament de l'actual Servei d'esports de la Universitat de Barcelona.”

SEGON. Notificar aquest acord a les parts signants del Protocol.”

ÀREA DE RECURSOS HUMANS, HISENDA I SERVEIS INTERNS

Servei de Contractació

10.- Dictamen pel qual es proposa, per delegació del Ple, aprovar la contractació conjunta, promoguda per la Subdirecció de Logística, del subministrament d'energia elèctrica 100% renovable a diferents edificis i recintes de la Diputació de Barcelona i d'altres entitats integrades en el seu sector públic, dividit en 2 lots (Exp. núm. 2023/0000124).- La Junta, de conformitat amb la proposta formulada pel president delegat de l'Àrea de Recursos Humans, Hisenda i Serveis Interns, aprova, per unanimitat dels membres presents a la sessió, el present Dictamen, que és del tenor següent:

“Fets

1. La Subdirecció de Logística de la Diputació de Barcelona ha promogut l'expedient de contractació conjunta del subministrament d'energia elèctrica 100% renovable a

diferents edificis i recintes de la Diputació de Barcelona i d'altres entitats integrades en el seu sector públic, dividit en 2 lots, d'acord amb el següent detall:

| Ens | NIF | Lots |
|--|-----------|------------|
| Diputació de Barcelona | P0800000B | Lots 1 i 2 |
| Institut del Teatre | P5800024A | Lots 1 i 2 |
| Consorci del Centre de Cultura Contemporània de Barcelona. Casa de Caritat | P5800017E | Lots 1 i 2 |
| Consorci del Patrimoni de Sitges | P5800036E | Lots 1 i 2 |
| Consorci del Centre de Documentació i Museu Tèxtil de Terrassa | P5800037C | Lot 1 |
| Xarxa Audiovisual Local, SL | B65908337 | Lot 2 |
| Consorci de les Drassanes Reials i Museu Marítim de Barcelona | P5800029J | Lot 2 |
| Organisme de Gestió Tributària | P5800016G | Lot 2 |
| Institut Ciències Polítiques i Socials | P5800018C | Lot 2 |
| Consorci del Parc Agrari del Baix Llobregat | P5800044I | Lot 2 |
| Consorci de l'Espai Natural de les Guilleries Savassona | P5830401E | Lot 2 |

Aquest procediment es constitueix a través dels lots de licitació següents:

| | | |
|-------|--|---|
| Lot 1 | Subministrament elèctric de mitjana tensió (MT) Tarifa 6.1TD | <ul style="list-style-type: none"> - Diputació de Barcelona - Institut del Teatre - Consorci del Centre de Cultura Contemporània de Barcelona. Casa de Caritat - Consorci del Patrimoni de Sitges - Consorci del Centre de Documentació i Museu Tèxtil de Terrassa |
| Lot 2 | Subministrament elèctric de baixa tensió (BT) Tarifes 3.0TD i 2.0TD | <ul style="list-style-type: none"> - Diputació de Barcelona - Institut del Teatre - Consorci del Centre de Cultura Contemporània de Barcelona. Casa de Caritat - Consorci del Patrimoni de Sitges - Xarxa Audiovisual Local, SL - Consorci de les Drassanes Reials i Museu Marítim de Barcelona - Organisme de Gestió Tributària - Institut Ciències Polítiques i Socials - Consorci del Parc Agrari del Baix Llobregat - Consorci de l'Espai Natural de les Guilleries Savassona |

2. El pressupost base de licitació de la contractació, formulat en termes de preus unitaris, es fixa en la quantitat per 4 anys i per als dos lots de lots de (33.643.658,23 €), impostos exclosos, d'acord amb el següent detall:

L'impost d'electricitat és 5,11269632%, i ascendeix a la quantitat de 1.720.098,08 €.

L'IVA que correspon aplicar és el 21%, i ascendeix a la quantitat de 7.426.388,83 €.

LOT 1: MITJANA TENSÍO

| Ens | Pressupost IVA exclòs | Impost electricitat | IVA (21%) | Total |
|---|-----------------------|---------------------|---------------------|----------------------|
| Diputació de Barcelona | 11.810.059,92 | 603.812,50 | 2.606.913,21 | 15.020.785,63 |
| Institut del Teatre | 2.830.492,14 | 144.714,47 | 624.793,39 | 3.600.000,00 |
| Consorci del Centre de Cultura Contemporània de Barcelona. Casa Caritat | 1.941.537,68 | 99.264,93 | 428.568,55 | 2.469.371,16 |
| Consorci del Patrimoni de Sitges | 622.687,57 | 31.836,12 | 137.449,97 | 791.973,66 |
| Consorci del Centre de Documentació i Museu Tèxtil de Terrassa | 609.307,42 | 31.152,04 | 134.496,49 | 774.955,95 |
| TOTAL | 17.814.084,73 | 910.780,06 | 3.932.221,61 | 22.657.086,40 |

LOT 2: BAIXA TENSÍO

| Ens | Pressupost IVA exclòs | Impost electricitat | IVA (21%) | Total |
|---|-----------------------|---------------------|---------------------|----------------------|
| Diputació de Barcelona | 9.242.354,11 | 472.533,50 | 2.040.126,40 | 11.755.014,01 |
| Institut del Teatre | 132.875,88 | 6.793,54 | 29.330,58 | 169.000,00 |
| Consorci del Centre de Cultura Contemporània de Barcelona. Casa Caritat | 647.179,23 | 33.088,31 | 142.856,18 | 823.123,72 |
| Consorci del Patrimoni de Sitges | 237.726,36 | 12.154,23 | 52.474,92 | 302.355,51 |
| Xarxa Audiovisual Local, SL | 1.008.000,00 | 51.535,97 | 222.502,56 | 1.282.038,53 |
| Consorci de les Drassanes Reials i Museu Marítim | 2.586.981,28 | 132.264,50 | 571.041,61 | 3.290.287,39 |
| Organisme de Gestió Tributària | 1.762.724,08 | 90.122,73 | 389.097,83 | 2.241.944,64 |
| Institut Ciències Polítiques i Socials | 13.831,98 | 707,19 | 3.053,23 | 17.592,40 |
| Consorci del Parc Agrari del Baix Llobregat | 171.716,49 | 8.779,34 | 37.904,12 | 218.399,95 |
| Consorci de l'Espai Natural de les Guàrdies Savassona | 26.184,09 | 1.338,71 | 5.779,79 | 33.302,59 |
| TOTAL | 15.829.573,50 | 809.318,02 | 3.494.167,22 | 20.133.058,74 |

El pressupost comprèn la totalitat del contracte. El preu consignat és indiscutible, no admetent-se cap prova d'insuficiència i porta implícits tots aquells conceptes previstos a l'art. 100 i concordants de la LCSP.

El pressupost màxim, formulat en termes de preus unitaris, s'ha calculat basant-se en les estimacions del contracte i no suposa una obligació de despesa per part de la

Diputació de Barcelona i entitats adherides, atès que aquesta estarà subordinada al consum d'energia elèctrica.

Els licitadors poden presentar oferta per un o pels dos lots amb la modalitat de preu fix

El **tipus de licitació** de la present licitació s'estableix d'acord amb els **Preus unitaris màxims de Referència** expressats en €/MWh, per a cadascú dels lots.

LOT 1: Mitjana Tensió (estan incloses les tarifes d'accés 6.1TD)

| | LOT 1 |
|--|--------|
| Preu màxim de referència €/MWh | 110,00 |

LOT 2: Baixa Tensió (estan incloses les tarifes d'accés 3.0TD i 2.0TD)

| | LOT 2 |
|--|--------|
| Preu màxim de referència €/MWh | 110,00 |

L'oferta haurà d'incloure:

- El preu de referència ofert per l'empresa licitadora, que no podrà superar el preu màxim de referència per a cada lot i
- els **coeficients A_i i B_i** , coeficients correctors a oferir en funció de cadascú dels lots, i que modularan el preu de referència de l'energia per cadascun dels períodes de la tarifa d'accés.

Aquests coeficients es mantindran invariables durant tota la vigència del contracte.

La contractació d'energia elèctrica es realitzarà a un preu fix determinat per l'aplicació dels diferents coeficients oferts a un preu de referència i que determinaran els preus a aplicar en cadascun dels períodes. És la contractació en la modalitat Pass-Poll en la qual el preu final es fix per cadascú dels períodes de l'energia.

$$PMP = \sum K_i * Preu P_i$$

El preu de cadascun dels períodes de les diferents tarifes d'accés vindrà determinat per la següent fórmula:

$$Preu P_i = Preu referència * A_i + B_i$$

En la que

PMP és el preu mig ponderat en cadascuna de les tarifes d'accés i que determinarà l'adjudicatari a l'empresa licitadora amb menor PMP en cadascun dels Lots. En el cas

del LOT 2, el PMP final correspondrà als PMP de cadascuna de les tarifes corregit pel pes de la seva energia consumida en relació al volum total del LOT 2.

P_i és el preu a aplicar en el període i de la tarifa considerada.

K_i és el pes del període i , respecte al total de l'energia consumida en la tarifa i corresponent.

A_p és el coeficient a ofertar que considera el preu de l'energia, els costos del OM i OS, pèrdues, mercats d'ajustos, desviaments i la resta de components que componen el preu final de la energia.

B_i és el coeficient a aplicar que considera els ATR, el FNEE, el Bonus Social, el Marge comercial, el costos financers i en resum, qualsevol altre concepte que consideri el licitador.

Aquests coeficients A_p i B_i es mantindran invariables durant la vigència del contracte i només seran actualitzats quan es publiquin canvis normatius que els afectin.

Preu de referència, és el preu d'adjudicació i servirà com a preu base per modular els diferents preus de cadascun dels períodes de les diferents tarifes d'accés. Aquest Preu de referència es pot revisar anualment segons la clàusula 2.5 del PCAP.

3. La Subdirecció de Logística ha redactat l'acte d'inici, la memòria i el PPTP, i el Servei de Contractació, el plec de clàusules administratives particulars (PCAP), que ha de regir la contractació de referència.

4. La documentació que consta en l'expedient justifica les necessitats administratives a satisfer, la idoneïtat de l'objecte del contracte, la justificació del procediment, la divisió en lots, el criteri d'adjudicació i la resta de requeriments previstos en la Llei 9/2017, de 8 de novembre, de contractes del sector públic, per la qual es transposen a l'ordenament jurídic espanyol les directives del Parlament Europeu i del Consell 2014/23/UE i 2014/24/UE, de 26 de febrer de 2014 (LCSP).

Fonaments de dret

1. Aquesta contractació, que es tramitarà de forma ordinària, està subjecta a regulació harmonitzada, és susceptible de recurs especial en matèria de contractació i es durà a terme mitjançant procediment obert i l'adjudicació per l'aplicació d'un únic criteri de valoració (el preu), en virtut del que estableixen els articles 145, 146, 156 al 158 i concordants de la LCSP, en estar perfectament definides tècnicament les prestacions que constitueixen el seu objecte, en els termes que consten en el Plec de prescripcions tècniques particulars.

2. El règim jurídic del contracte es troba constituït pel plec de clàusules administratives particulars, pel plec de prescripcions tècniques, per la Llei 9/2017, de 8 de novembre, de contractes del sector públic, per la qual es transposen a l'ordenament jurídic espanyol les directives del Parlament Europeu i del Consell 2014/23/UE i 2014/24/UE, de 26 de febrer de 2014, i la seva normativa de desplegament, pel Decret Llei 3/2016, de 31 de maig, de mesures urgents en matèria de contractació pública, així com per la resta de normativa legal aplicable.
3. D'acord amb la disposició addicional 3a, apartat 8è de la LCSP, aquest acte requereix l'informe preceptiu de la Secretaria.
4. Les entitats pertanyents al sector públic podran cooperar entre sí, sense que aquesta cooperació pugui qualificar-se de contractual d'acord amb el que disposa l'article 31 de la LCSP. Totes les entitats esmentades al punt 1 han acordat d'adherir-se a la contractació conjunta amb la Diputació de Barcelona pel subministrament elèctric i autoritzat la corresponent despesa amb càrrec als seus pressupostos.
5. La **despesa pluriennal** de 42.790.145,14 €, IVA i impost sobre l'electricitat inclosos, derivada d'aquesta contractació, es farà efectiva a càrrec de les aplicacions pressupostàries següents:

LOT 1: Mitjana tensió

- Respecte la **Diputació de Barcelona**, la despesa de 15.020.785,63 €, IVA inclòs a càrrec de les aplicacions pressupostàries següents:

| Exercici | Import | Orgànic | Programa | Econòmic |
|----------|----------------|---------|----------|----------|
| 2023 | 1.700.000,00 € | 20310 | 92020 | 22100 |
| 2024 | 3.570.000,00 € | 20310 | 92020 | 22100 |
| 2025 | 3.748.500,00 € | 20310 | 92020 | 22100 |
| 2026 | 3.935.925,00 € | 20310 | 92020 | 22100 |
| 2027 | 2.066.360,63 € | 20310 | 92020 | 22100 |

- Respecte l'**Institut del Teatre** la despesa de 3.600.000,00 €, IVA inclòs a càrrec de l'aplicació pressupostària 99040/221.00 del seu pressupost, d'acord amb el següent desglossament:

| Exercici | Import |
|----------|--------------|
| 2023 | 400.000,00 € |
| 2024 | 850.000,00 € |
| 2025 | 900.000,00 € |
| 2026 | 950.000,00 € |
| 2027 | 500.000,00 € |

- Respecte el **ConSORCI del Centre de Cultura Contemporània de Barcelona. Casa Caritat** la despesa de 2.469.371,16 €, IVA inclòs a càrrec de l'aplicació pressupostària 1.33455.22100 del seu pressupost, d'acord amb el següent desglossament:

| Exercici | Import |
|----------|--------------|
| 2023 | 290.461,86 € |
| 2024 | 609.969,89 € |
| 2025 | 611.647,32 € |
| 2026 | 625.417,38 € |
| 2027 | 331.874,71 € |

- Respecte el **ConSORCI del Patrimoni de Sitges** la despesa de 791.973,66 €, IVA inclòs a càrrec de l'aplicació pressupostària 333 22100 del seu pressupost, d'acord amb el següent desglossament:

| Exercici | Import |
|----------|--------------|
| 2023 | 89.632,81 € |
| 2024 | 188.228,90 € |
| 2025 | 197.640,35 € |
| 2026 | 207.522,36 € |
| 2027 | 108.949,24 € |

- Respecte el **ConSORCI del Centre de Documentació i Museu Tèxtil de Terrassa** la despesa de 774.955,95 €, IVA inclòs a càrrec de l'aplicació pressupostària 333.22100 del seu pressupost, d'acord amb el següent desglossament:

| Exercici | Import |
|----------|--------------|
| 2023 | 91.248,98 € |
| 2024 | 187.972,90 € |
| 2025 | 193.612,09 € |
| 2026 | 199.420,45 € |
| 2027 | 102.701,53 € |

LOT 2: Baixa tensió

- Respecte la **Diputació de Barcelona**, la despesa de 11.755.014,01 €, IVA inclòs anirà a càrrec de les aplicacions pressupostàries següents:
 - Dins del pressupost 2023:
-

| Import | Orgànic | Programa | Econòmic |
|--------------|---------|----------|----------|
| 18.000,00 € | 20310 | 17232 | 22100 |
| 65.000,00 € | 20310 | 33310 | 22100 |
| 850.000,00 € | 20310 | 92020 | 22100 |
| 75.000,00 € | 20310 | 93312 | 22100 |
| 25.000,00 € | 20310 | 93313 | 22100 |
| 75.000,00 € | 20310 | 93314 | 22100 |
| 15.000,00 € | 40200 | 33210 | 22100 |
| 40.000,00 € | 50100 | 45300 | 22100 |
| 300,00 € | 50200 | 33600 | 22100 |
| 150.000,00 € | 50400 | 17230 | 22100 |
| 5.000,00 € | 90100 | 17221 | 22100 |
| 13.354,56 € | 20202 | 93300 | 22100 |

- Dins del pressupost 2024:

| Import | Orgànic | Programa | Econòmic |
|----------------|---------|----------|----------|
| 37.800,00 € | 20310 | 17232 | 22100 |
| 136.500,00 € | 20310 | 33310 | 22100 |
| 1.785.000,00 € | 20310 | 92020 | 22100 |
| 157.500,00 € | 20310 | 93312 | 22100 |
| 52.500,00 € | 20310 | 93313 | 22100 |
| 157.500,00 € | 20310 | 93314 | 22100 |
| 31.500,00 € | 40200 | 33210 | 22100 |
| 84.000,00 € | 50100 | 45300 | 22100 |
| 630,00 € | 50200 | 33600 | 22100 |
| 315.000,00 € | 50400 | 17230 | 22100 |
| 10.500,00 € | 90100 | 17221 | 22100 |
| 26.709,14 € | 20202 | 93300 | 22100 |

- Dins del pressupost 2025:

| Import | Orgànic | Programa | Econòmic |
|----------------|---------|----------|----------|
| 39.690,00 € | 20310 | 17232 | 22100 |
| 143.325,00 € | 20310 | 33310 | 22100 |
| 1.874.250,00 € | 20310 | 92020 | 22100 |
| 165.375,00 € | 20310 | 93312 | 22100 |
| 55.125,00 € | 20310 | 93313 | 22100 |
| 165.375,00 € | 20310 | 93314 | 22100 |
| 33.075,00 € | 40200 | 33210 | 22100 |
| 88.200,00 € | 50100 | 45300 | 22100 |
| 661,50 € | 50200 | 33600 | 22100 |

| | | | |
|--------------|-------|-------|-------|
| 330.750,00 € | 50400 | 17230 | 22100 |
| 11.025,00 € | 90100 | 17221 | 22100 |
| 26.709,14 € | 20202 | 93300 | 22100 |

- Dins del pressupost 2026:

| Import | Orgànic | Programa | Econòmic |
|----------------|---------|----------|----------|
| 41.674,50 € | 20310 | 17232 | 22100 |
| 150.491,25 € | 20310 | 33310 | 22100 |
| 1.967.962,50 € | 20310 | 92020 | 22100 |
| 173.643,75 € | 20310 | 93312 | 22100 |
| 57.881,25 € | 20310 | 93313 | 22100 |
| 173.643,75 € | 20310 | 93314 | 22100 |
| 34.728,75 € | 40200 | 33210 | 22100 |
| 92.610,00 € | 50100 | 45300 | 22100 |
| 694,58 € | 50200 | 33600 | 22100 |
| 347.287,50 € | 50400 | 17230 | 22100 |
| 11.576,25 € | 90100 | 17221 | 22100 |
| 26.709,14 € | 20202 | 93300 | 22100 |

- Dins del pressupost 2027:

| Import | Orgànic | Programa | Econòmic |
|----------------|---------|----------|----------|
| 21.879,11 € | 20310 | 17232 | 22100 |
| 79.007,91 € | 20310 | 33310 | 22100 |
| 1.033.180,31 € | 20310 | 92020 | 22100 |
| 91.162,97 € | 20310 | 93312 | 22100 |
| 30.387,66 € | 20310 | 93313 | 22100 |
| 91.162,97 € | 20310 | 93314 | 22100 |
| 18.232,59 € | 40200 | 33210 | 22100 |
| 48.620,25 € | 50100 | 45300 | 22100 |
| 364,65 € | 50200 | 33600 | 22100 |
| 182.325,94 € | 50400 | 17230 | 22100 |
| 6.077,53 € | 90100 | 17221 | 22100 |
| 13.354,56 € | 20202 | 93300 | 22100 |

- Respecte l'**Institut del Teatre** la despesa de 169.000,00 €, IVA inclòs a càrrec de l'aplicació pressupostària 99040/221.00 del seu pressupost, d'acord amb el següent desglossament:

| Exercici | Import |
|----------|-------------|
| 2023 | 20.000,00 € |

| | |
|------|-------------|
| 2024 | 40.000,00 € |
| 2025 | 42.000,00 € |
| 2026 | 44.000,00 € |
| 2027 | 23.000,00 € |

- Respecte el **Consorci del Centre de Cultura Contemporània de Barcelona. Casa Caritat** la despesa de 823.123,72 €, IVA inclòs a càrrec de l'aplicació pressupostària 1.33455.22100 del seu pressupost, d'acord amb el següent desglossament:

| Exercici | Import |
|----------|--------------|
| 2023 | 96.820,62 € |
| 2024 | 203.323,29 € |
| 2025 | 203.882,45 € |
| 2026 | 208.472,46 € |
| 2027 | 110.624,90 € |

- Respecte el **Consorci del Patrimoni de Sitges** la despesa de 302.355,51 €, IVA inclòs a càrrec de l'aplicació pressupostària 333 22100 del seu pressupost, d'acord amb el següent desglossament:

| Exercici | Import |
|----------|-------------|
| 2023 | 34.219,54 € |
| 2024 | 71.861,03 € |
| 2025 | 75.454,09 € |
| 2026 | 79.226,79 € |
| 2027 | 41.594,06 € |

- Respecte la **Xarxa Audiovisual Local, SL** la despesa de 1.282.038,53 €, IVA inclòs a càrrec de l'aplicació pressupostària 07010-LB2AA-99-Subministraments continus, d'acord amb el següent desglossament:

| Exercici | Import |
|----------|--------------|
| 2023 | 160.254,82 € |
| 2024 | 320.509,63 € |
| 2025 | 320.509,63 € |
| 2026 | 320.509,63 € |
| 2027 | 160.254,82 € |

- Respecte el **Consorci de les Drassanes Reials i Museu Marítim de Barcelona** la despesa de 3.290.287,39 €, IVA inclòs a càrrec de les aplicacions pressupostàries del seu pressupost, d'acord amb el següent desglossament
-

| Exercici | Import | Programa | Subconcepte | Denominació |
|----------|--------------|----------|-------------|--|
| 2023 | 385.073,12 € | 333 | 333. 22100 | Energia elèctrica |
| 2023 | 2.349,37 € | 333 | 333. 22109 | Subministraments manteniment Embarcacions i Espais |
| 2024 | 793.250,65 € | 333 | 333. 22100 | Energia elèctrica |
| 2024 | 4.839,70 € | 333 | 333. 22109 | Subministraments manteniment Embarcacions i Espais |
| 2025 | 817.048,17 € | 333 | 333. 22100 | Energia elèctrica |
| 2025 | 4.984,89 € | 333 | 333. 22109 | Subministraments manteniment Embarcacions i Espais |
| 2026 | 841.529,22 € | 333 | 333. 22100 | Energia elèctrica |
| 2026 | 5.164,83 € | 333 | 333. 22109 | Subministraments manteniment Embarcacions i Espais |
| 2027 | 433.403,21 € | 333 | 333. 22100 | Energia elèctrica |
| 2027 | 2.644,23 € | 333 | 333. 22109 | Subministraments manteniment Embarcacions i Espais |

- Respecte l'**Organisme de Gestió Tributària** la despesa de 2.241.944,64 €, IVA inclòs a càrrec de l'aplicació pressupostària 932/22100 del seu pressupost, d'acord amb el següent desglossament:

| Exercici | Import |
|----------|--------------|
| 2023 | 253.735,46 € |
| 2024 | 532.844,46 € |
| 2025 | 559.486,68 € |
| 2026 | 587.461,01 € |
| 2027 | 308.417,03 € |

- Respecte l'**Institut de Ciències Polítiques i Socials** la despesa de 17.592,40 €, IVA inclòs a càrrec de l'aplicació pressupostària 463/22100 del seu pressupost, d'acord amb el següent desglossament:

| Exercici | Import |
|----------|------------|
| 2023 | 2.199,05 € |
| 2024 | 4.398,10 € |
| 2025 | 4.398,10 € |
| 2026 | 4.398,10 € |
| 2027 | 2.199,05 € |

- Respecte del **Consorci del Parc Agrari del Baix Llobregat** la despesa de 218.399,95 €, IVA inclòs a càrrec de l'aplicació pressupostària 1723/22100 del seu pressupost, d'acord amb el següent desglossament:
-

| Exercici | Import |
|----------|-------------|
| 2023 | 27.299,99 € |
| 2024 | 54.599,99 € |
| 2025 | 54.599,99 € |
| 2026 | 54.599,99 € |
| 2027 | 27.299,99 € |

- Respecte del **Consorci de l'Espai Natural de les Guilleries Savassona** la despesa de 33.302,59 €, IVA inclòs a càrrec de l'aplicació pressupostària 1720/22100 del seu pressupost, d'acord amb el següent desglossament:

| Exercici | Import |
|----------|------------|
| 2023 | 4.000,00 € |
| 2024 | 8.160,00 € |
| 2025 | 8.323,20 € |
| 2026 | 8.489,66 € |
| 2027 | 4.329,73 € |

Amb la condició que per a l'esmentada despesa existeixi consignació adequada i suficient en els corresponents pressupostos d'acord amb el que estableix l'article 174 del text refós de la Llei reguladora de les hisendes locals, aprovat pel Reial decret legislatiu 2/2004, de 5 de març.

En el moment d'adjudicar aquesta contractació, sens perjudici de l'aplicació dels preus oferts per l'empresa contractista, es disposarà la despesa pel total aprovat, per fer front al possible increment de consum d'energia elèctrica respecte les previsions inicials o increment de preu dels conceptes regulats d'execució del pressupost.

6. La competència per aprovar aquest acord correspon a la Junta de Govern per delegació del Ple, d'acord amb el que preveu l'apartat 3.1) i 7.e) de la Refosa 1/2022 1/2022 sobre nomenaments i delegació de competències i atribucions dels òrgans de la Diputació de Barcelona, diferents del Ple, publicat al BOPB de 16.2.2022 i modificada per Decret núm. 6212/2022, de 26 de maig, publicat al BOPB de 31.5.2022 i per Decret núm. 907/2023, d'1 de febrer, publicat al BOPB de 8.2.2023.

En virtut de tot això, es proposa a la Junta de Govern que, per delegació del Ple, adopti el següent

ACORD

Primer. APROVAR i disposar l'obertura del procediment d'adjudicació de l'expedient de contractació conjunta, promoguda per la Subdirecció de Logística, del

subministrament d'energia elèctrica 100% renovable a diferents edificis i recintes de la Diputació de Barcelona i d'altres entitats integrades en el seu sector públic, dividit en 2 lots, d'acord amb el següent detall:

| Ens | NIF | Lots |
|--|-----------|------------|
| Diputació de Barcelona | P0800000B | Lots 1 i 2 |
| Institut del Teatre | P5800024A | Lots 1 i 2 |
| Consorci del Centre de Cultura Contemporània de Barcelona. Casa de Caritat | P5800017E | Lots 1 i 2 |
| Consorci del Patrimoni de Sitges | P5800036E | Lots 1 i 2 |
| Consorci del Centre de Documentació i Museu Tèxtil de Terrassa | P5800037C | Lot 1 |
| Xarxa Audiovisual Local, SL | B65908337 | Lot 2 |
| Consorci de les Drassanes Reials i Museu Marítim de Barcelona | P5800029J | Lot 2 |
| Organisme de Gestió Tributària | P5800016G | Lot 2 |
| Institut Ciències Polítiques i Socials | P5800018C | Lot 2 |
| Consorci del Parc Agrari del Baix Llobregat | P5800044I | Lot 2 |
| Consorci de l'Espai Natural de les Guilleries Savassona | P5830401E | Lot 2 |

Aquest procediment es constitueix a través dels lots de licitació següents:

| | | |
|-------|--|---|
| Lot 1 | Subministrament elèctric de mitjana tensió (MT) Tarifa 6.1TD | <ul style="list-style-type: none"> - Diputació de Barcelona - Institut del Teatre - Consorci del Centre de Cultura Contemporània de Barcelona. Casa de Caritat - Consorci del Patrimoni de Sitges - Consorci del Centre de Documentació i Museu Tèxtil de Terrassa |
| Lot 2 | Subministrament elèctric de baixa tensió (BT) Tarifes 3.0TD i 2.0TD | <ul style="list-style-type: none"> - Diputació de Barcelona - Institut del Teatre - Consorci del Centre de Cultura Contemporània de Barcelona. Casa de Caritat - Consorci del Patrimoni de Sitges - Xarxa Audiovisual Local, SL - Consorci de les Drassanes Reials i Museu Marítim de Barcelona - Organisme de Gestió Tributària - Institut Ciències Polítiques i Socials - Consorci del Parc Agrari del Baix Llobregat - Consorci de l'Espai Natural de les Guilleries Savassona |

Els licitadors poden presentar oferta per un o pels dos lots amb la modalitat de preu fix

El **tipus de licitació** de la present licitació s'estableix d'acord amb els **Preus unitaris màxims de Referència** expressats en €/MWh, per a cadascú dels lots.

LOT 1: Mitjana Tensió (estan incloses les tarifes d'accés 6.1TD)

| | LOT 1 |
|--|--------|
| Preu màxim de referència €/MWh | 110,00 |

LOT 2: Baixa Tensió (estan incloses les tarifes d'accés 3.0TD i 2.0TD)

| | LOT 2 |
|--|--------|
| Preu màxim de referència €/MWh | 110,00 |

L'oferta haurà d'incloure:

- El preu de referència ofert per l'empresa licitadora, que no podrà superar el preu màxim de referència per a cada lot i
- els **coeficients Api i Bi**, coeficients correctors a oferir en funció de cadascú dels lots, i que modularan el preu de referència de l'energia per cadascun dels períodes de la tarifa d'accés.

Aquests coeficients es mantindran invariables durant tota la vigència del contracte.

Segon. APROVAR el pressupost base de licitació base de licitació de la contractació, formulat en termes de preus unitaris, que es fixa en la quantitat per 4 anys i per als dos lots de de (33.643.658,23 €), impostos exclosos, d'acord amb el següent detall:

L'impost d'electricitat és 5,11269632%, i ascendeix a la quantitat de 1.720.098,08 €.

L'IVA que correspon aplicar és el 21%, i ascendeix a la quantitat de 7.426.388,83 €.

LOT 1: MITJANA TENSÍO

| Ens | Pressupost IVA exclòs | Impost electricitat | IVA (21%) | Total |
|---|-----------------------|---------------------|---------------------|----------------------|
| Diputació de Barcelona | 11.810.059,92 | 603.812,50 | 2.606.913,21 | 15.020.785,63 |
| Institut del Teatre | 2.830.492,14 | 144.714,47 | 624.793,39 | 3.600.000,00 |
| Consorci del Centre de Cultura Contemporània de Barcelona. Casa Caritat | 1.941.537,68 | 99.264,93 | 428.568,55 | 2.469.371,16 |
| Consorci del Patrimoni de Sitges | 622.687,57 | 31.836,12 | 137.449,97 | 791.973,66 |
| Consorci del Centre de Documentació i Museu Tèxtil de Terrassa | 609.307,42 | 31.152,04 | 134.496,49 | 774.955,95 |
| TOTAL | 17.814.084,73 | 910.780,06 | 3.932.221,61 | 22.657.086,40 |

LOT 2: BAIXA TENSÍO

| Ens | Pressupost IVA exclòs | Impost electricitat | IVA (21%) | Total |
|---|-----------------------|---------------------|---------------------|----------------------|
| Diputació de Barcelona | 9.242.354,11 | 472.533,50 | 2.040.126,40 | 11.755.014,01 |
| Institut del Teatre | 132.875,88 | 6.793,54 | 29.330,58 | 169.000,00 |
| Consorci del Centre de Cultura Contemporània de Barcelona. Casa Caritat | 647.179,23 | 33.088,31 | 142.856,18 | 823.123,72 |
| Consorci del Patrimoni de Sitges | 237.726,36 | 12.154,23 | 52.474,92 | 302.355,51 |
| Xarxa Audiovisual Local, SL | 1.008.000,00 | 51.535,97 | 222.502,56 | 1.282.038,53 |
| Consorci de les Drassanes Reials i Museu Marítim | 2.586.981,28 | 132.264,50 | 571.041,61 | 3.290.287,39 |
| Organisme de Gestió Tributària | 1.762.724,08 | 90.122,73 | 389.097,83 | 2.241.944,64 |
| Institut Ciències Polítiques i Socials | 13.831,98 | 707,19 | 3.053,23 | 17.592,40 |
| Consorci del Parc Agrari del Baix Llobregat | 171.716,49 | 8.779,34 | 37.904,12 | 218.399,95 |
| Consorci de l'Espai Natural de les Guílleries Savassona | 26.184,09 | 1.338,71 | 5.779,79 | 33.302,59 |
| TOTAL | 15.829.573,50 | 809.318,02 | 3.494.167,22 | 20.133.058,74 |

Tercer. APROVAR el plec de prescripcions tècniques particulars i el plec de clàusules administratives particulars que han de regir aquesta contractació.

Quart. TRAMITAR aquesta contractació, que està subjecta a regulació harmonitzada, és susceptible de recurs especial en matèria de contractació i de forma ordinària, per procediment obert i adjudicar-la per l'aplicació d'un únic criteri d'adjudicació (el preu), d'acord amb el que disposen els articles 145, 146, 156 al 158 i concordants de la LCSP, en estar perfectament definides tècnicament les prestacions que constitueixen el seu objecte, en els termes que consten en el Plec de prescripcions tècniques particulars.

Cinquè. PUBLICAR l'anunci corresponent de convocatòria en el Perfil de contractant de la Diputació de Barcelona i en el Diari Oficial de la Unió Europea.

Sisè. DETERMINAR que la despesa pluriennal derivada d'aquesta contractació de 42.790.145,14 €, IVA i impost sobre l'electricitat inclosos, es farà efectiva d'acord amb el següent detall

| Ens | Total |
|---|---------------|
| Diputació de Barcelona | 15.020.785,63 |
| Institut del Teatre | 3.600.000,00 |
| Consorci del Centre de Cultura Contemporània de Barcelona. Casa Caritat | 2.469.371,16 |
| Consorci del Patrimoni de Sitges | 791.973,66 |

| Ens | Total |
|--|----------------------|
| Consorci del Centre de Documentació i Museu Tèxtil de Terrassa | 774.955,95 |
| TOTAL | 22.657.086,40 |

| Ens | Total |
|---|----------------------|
| Diputació de Barcelona | 11.755.014,01 |
| Institut del Teatre | 169.000,00 |
| Consorci del Centre de Cultura Contemporània de Barcelona. Casa Caritat | 823.123,72 |
| Consorci del Patrimoni de Sitges | 302.355,51 |
| Xarxa Audiovisual Local, SL | 1.282.038,53 |
| Consorci de les Drassanes Reials i Museu Marítim | 3.290.287,39 |
| Organisme de Gestió Tributària | 2.241.944,64 |
| Institut Ciències Polítiques i Socials | 17.592,40 |
| Consorci del Parc Agrari del Baix Llobregat | 218.399,95 |
| Consorci de l'Espai Natural de les Guilleries Savassona | 33.302,59 |
| TOTAL | 20.133.058,74 |

Setè. AUTORITZAR la **despesa pluriennal** de la Diputació de Barcelona de 26.775.799,64 € IVA i impost sobre l'electricitat inclosos anirà a càrrec de les aplicacions pressupostàries següents:

LOT 1: Mitjana tensió

- La despesa de 15.020.785,63 €, IVA inclòs a càrrec de les aplicacions pressupostàries següents:

| Exercici | Import | Orgànic | Programa | Econòmic |
|----------|----------------|---------|----------|----------|
| 2023 | 1.700.000,00 € | 20310 | 92020 | 22100 |
| 2024 | 3.570.000,00 € | 20310 | 92020 | 22100 |
| 2025 | 3.748.500,00 € | 20310 | 92020 | 22100 |
| 2026 | 3.935.925,00 € | 20310 | 92020 | 22100 |
| 2027 | 2.066.360,63 € | 20310 | 92020 | 22100 |

LOT 2: Baixa tensió

- La despesa de 11.755.014,01 €, IVA inclòs anirà a càrrec de les aplicacions pressupostàries següents:
 - Dins del pressupost 2023:

| Import | Orgànic | Programa | Econòmic |
|-------------|---------|----------|----------|
| 18.000,00 € | 20310 | 17232 | 22100 |
| 65.000,00 € | 20310 | 33310 | 22100 |

| Import | Orgànic | Programa | Econòmic |
|--------------|---------|----------|----------|
| 850.000,00 € | 20310 | 92020 | 22100 |
| 75.000,00 € | 20310 | 93312 | 22100 |
| 25.000,00 € | 20310 | 93313 | 22100 |
| 75.000,00 € | 20310 | 93314 | 22100 |
| 15.000,00 € | 40200 | 33210 | 22100 |
| 40.000,00 € | 50100 | 45300 | 22100 |
| 300,00 € | 50200 | 33600 | 22100 |
| 150.000,00 € | 50400 | 17230 | 22100 |
| 5.000,00 € | 90100 | 17221 | 22100 |
| 13.354,56 € | 20202 | 93300 | 22100 |

- Dins del pressupost 2024:

| Import | Orgànic | Programa | Econòmic |
|----------------|---------|----------|----------|
| 37.800,00 € | 20310 | 17232 | 22100 |
| 136.500,00 € | 20310 | 33310 | 22100 |
| 1.785.000,00 € | 20310 | 92020 | 22100 |
| 157.500,00 € | 20310 | 93312 | 22100 |
| 52.500,00 € | 20310 | 93313 | 22100 |
| 157.500,00 € | 20310 | 93314 | 22100 |
| 31.500,00 € | 40200 | 33210 | 22100 |
| 84.000,00 € | 50100 | 45300 | 22100 |
| 630,00 € | 50200 | 33600 | 22100 |
| 315.000,00 € | 50400 | 17230 | 22100 |
| 10.500,00 € | 90100 | 17221 | 22100 |
| 26.709,14 € | 20202 | 93300 | 22100 |

- Dins del pressupost 2025:

| Import | Orgànic | Programa | Econòmic |
|----------------|---------|----------|----------|
| 39.690,00 € | 20310 | 17232 | 22100 |
| 143.325,00 € | 20310 | 33310 | 22100 |
| 1.874.250,00 € | 20310 | 92020 | 22100 |
| 165.375,00 € | 20310 | 93312 | 22100 |
| 55.125,00 € | 20310 | 93313 | 22100 |
| 165.375,00 € | 20310 | 93314 | 22100 |
| 33.075,00 € | 40200 | 33210 | 22100 |
| 88.200,00 € | 50100 | 45300 | 22100 |
| 661,50 € | 50200 | 33600 | 22100 |
| 330.750,00 € | 50400 | 17230 | 22100 |
| 11.025,00 € | 90100 | 17221 | 22100 |
| 26.709,14 € | 20202 | 93300 | 22100 |

- Dins del pressupost 2026:

| Import | Orgànic | Programa | Econòmic |
|----------------|---------|----------|----------|
| 41.674,50 € | 20310 | 17232 | 22100 |
| 150.491,25 € | 20310 | 33310 | 22100 |
| 1.967.962,50 € | 20310 | 92020 | 22100 |
| 173.643,75 € | 20310 | 93312 | 22100 |
| 57.881,25 € | 20310 | 93313 | 22100 |
| 173.643,75 € | 20310 | 93314 | 22100 |
| 34.728,75 € | 40200 | 33210 | 22100 |
| 92.610,00 € | 50100 | 45300 | 22100 |
| 694,58 € | 50200 | 33600 | 22100 |
| 347.287,50 € | 50400 | 17230 | 22100 |
| 11.576,25 € | 90100 | 17221 | 22100 |
| 26.709,14 € | 20202 | 93300 | 22100 |

- Dins del pressupost 2027:

| Import | Orgànic | Programa | Econòmic |
|----------------|---------|----------|----------|
| 21.879,11 € | 20310 | 17232 | 22100 |
| 79.007,91 € | 20310 | 33310 | 22100 |
| 1.033.180,31 € | 20310 | 92020 | 22100 |
| 91.162,97 € | 20310 | 93312 | 22100 |
| 30.387,66 € | 20310 | 93313 | 22100 |
| 91.162,97 € | 20310 | 93314 | 22100 |
| 18.232,59 € | 40200 | 33210 | 22100 |
| 48.620,25 € | 50100 | 45300 | 22100 |
| 364,65 € | 50200 | 33600 | 22100 |
| 182.325,94 € | 50400 | 17230 | 22100 |
| 6.077,53 € | 90100 | 17221 | 22100 |
| 13.354,56 € | 20202 | 93300 | 22100 |

Amb la condició que per a l'esmentada despesa existeixi consignació adequada i suficient en els corresponents pressupostos, d'acord amb el que estableix l'article 174 del text refós de la Llei reguladora de les hisendes locals, aprovat pel Reial decret legislatiu 2/2004, de 5 de març."

PLEC DE CLÀUSULES ADMINISTRATIVES PARTICULARS APLICABLE A LA CONTRACTACIÓ CONJUNTA CONSISTENT EN EL SUBMINISTRAMENT D'ENERGIA ELÈCTRICA 100% RENOVABLE A DIFERENTS EDIFICIS I RECINTES DE LA DIPUTACIÓ DE BARCELONA I D'ALTRES ENTITATS INTEGRADES EN EL SEU SECTOR PÚBLIC (DIVIDIT EN 2 LOTS)

Expedient nùm. : 2023/0000124

1) DADES RELATIVES A LA FASE DE LICITACIÓ I D'ADJUDICACIÓ

- 1.1) Definició de l'objecte del contracte.
- 1.2) Necessitat i idoneïtat del contracte.
- 1.3) Pressupost base de licitació.
- 1.4) Existència de crèdit.
- 1.5) Durada del contracte i possibles pròrrogues.
- 1.6) Valor estimat.
- 1.7) Tramitació de l'expedient i procediment d'adjudicació.
- 1.8) Perfil de contractant.
- 1.9) Presentació de proposicions.
- 1.10) Condicions mínimes i mitjans d'acreditació de la solvència econòmica i financera i professional o tècnica i altres requeriments.
- 1.11) Criteris d'adjudicació.
- 1.12) Criteris de desempat.
- 1.13) Termini per a l'adjudicació.
- 1.14) Variants.
- 1.15) Ofertes anormalment baixes.
- 1.16) Garantia provisional.

- 1.17) Garantia definitiva.
- 1.18) Presentació de documentació pel licitador proposat com a adjudicatari.
- 1.19) Formalització del contracte.

2) DADES RELATIVES A LA FASE D'EXECUCIÓ

- 2.1) Drets i obligacions de les parts.
- 2.2) Condicions especials d'execució.
- 2.3) Modificació del contracte.
- 2.4) Règim de pagament.
- 2.5) Revisió de preus.
- 2.6) Penalties.
- 2.7) Causes de resolució.
- 2.8) Termini de recepció de les prestacions del contracte.
- 2.9) Termini de garantia del contracte.
- 2.10) Cessió.
- 2.11) Subcontractació.
- 2.12) Confidencialitat de la informació.
- 2.13) Règim jurídic de la contractació.
- 2.14) Notificacions i ús de mitjans electrònics.
- 2.15) Obligacions laborals, socials, fiscals, de protecció de dades personals, i mediambientals del contractista.
- 2.16) Assegurances.
- 2.17) Lloc de lliurament objecte del contracte.
- 2.18) Responsable del contracte.
- 2.19) Protecció de dades de caràcter personal.
- 2.20) Comprovacions en el moment de la recepció de la qualitat de l'objecte del contracte.

- 2.21) Planificació preventiva en cas de concurrència empresarial.
- 2.22) Facultats de l'administració en el procés de fabricació o elaboració
- 2.23) Possibilitat de pagament del preu per part de la Diputació de Barcelona mitjançant el lliurament dels béns de la mateixa naturalesa que s'adquireixen

ANNEXOS:

Annex 1: Model de declaració responsable, per al compliment de la normativa nacional.

Annex 2: Model de proposició avaluable d'acord amb criteris automàtics Lot 1. Preu Fix

Annex 3: Model de proposició avaluable d'acord amb criteris automàtics Lot 2. Preu Fix

1) DADES RELATIVES A LA FASE DE LICITACIÓ I D'ADJUDICACIÓ

1.1) Definició de l'objecte del contracte

És objecte del present plec la contractació conjunta, promoguda per la Subdirecció de Logística, del subministrament d'energia elèctrica 100% renovable a diferents edificis i recintes de la Diputació de Barcelona i d'altres entitats integrades en el seu sector públic, dividit en 2 lots, d'acord amb el següent detall:

| Ens | NIF | Lots |
|--|-----------|------------|
| Diputació de Barcelona | P0800000B | Lots 1 i 2 |
| Institut del Teatre | P5800024A | Lots 1 i 2 |
| Consorci del Centre de Cultura Contemporània de Barcelona. Casa de Caritat | P5800017E | Lots 1 i 2 |
| Consorci del Patrimoni de Sitges | P5800036E | Lots 1 i 2 |
| Consorci del Centre de Documentació i Museu Tèxtil de Terrassa | P5800037C | Lot 1 |
| Xarxa Audiovisual Local, SL | B65908337 | Lot 2 |
| Consorci de les Drassanes Reials i Museu Marítim de Barcelona | P5800029J | Lot 2 |
| Organisme de Gestió Tributària | P5800016G | Lot 2 |
| Institut Ciències Polítiques i Socials | P5800018C | Lot 2 |
| Consorci del Parc Agrari del Baix Llobregat | P5800044I | Lot 2 |
| Consorci de l'Espai Natural de les Guàrdies Savassona | P5830401E | Lot 2 |

Aquest procediment es constitueix a través dels lots de licitació següents:

| | | |
|-------|--|---|
| Lot 1 | Subministrament elèctric de mitjana tensió (MT) Tarifa 6.1TD | <ul style="list-style-type: none"> - Diputació de Barcelona - Institut del Teatre - Consorci del Centre de Cultura Contemporània de Barcelona. Casa de Caritat - Consorci del Patrimoni de Sitges - Consorci del Centre de Documentació i Museu Tèxtil de Terrassa |
| Lot 2 | Subministrament elèctric de baixa tensió (BT) Tarifes 3.0TD i 2.0TD | <ul style="list-style-type: none"> - Diputació de Barcelona - Institut del Teatre - Consorci del Centre de Cultura Contemporània de Barcelona. Casa de Caritat - Consorci del Patrimoni de Sitges - Xarxa Audiovisual Local, SL |

Document signat electrònicament. Firmes vàlides. És còpia autèntica de l'original electrònic.

Codi Segur de Verificació (CSV): 045892531d7deea940a0 Adreça de validació:

| | | |
|--|--|---|
| | | <ul style="list-style-type: none"> - Consorci de les Drassanes Reials i Museu Marítim de Barcelona - Organisme de Gestió Tributària - Institut Ciències Polítiques i Socials - Consorci del Parc Agrari del Baix Llobregat - Consorci de l'Espai Natural de les Guilleries Savassona |
|--|--|---|

Les empreses es poden presentar a un o més lots.

El codi CPV que correspon és el següent: 09310000-5 (electricitat)

1.2) Necessitat i idoneïtat del contracte

Les necessitats administratives a satisfer, la idoneïtat de l'objecte del contracte, la justificació del procediment, la divisió en lots, del criteri d'adjudicació i de la resta de requeriments recollits a la Llei 9/2017, de 8 de novembre, de Contractes del Sector Públic, per la que es transposen a l'ordenament jurídic espanyol les Directives del Parlament Europeu i del Consell 2014/23/UE i 2014/24/UE, de 26 de febrer de 2014 (LCSP) estan acreditats a l'expedient.

1.3) Pressupost base de licitació

a) El pressupost base de licitació de la contractació

El pressupost base de licitació de la contractació, formulat en termes de preus unitaris, es fixa en la quantitat per 4 anys i per als dos lots de (33.643.658,23 €), impostos exclosos, d'acord amb el següent detall:

L'impost d'electricitat és 5,11269632%, i ascendeix a la quantitat de 1.720.098,08 €.

L'IVA que correspon aplicar és el 21%, i ascendeix a la quantitat de 7.426.388,83 €.

LOT 1: MITJANA TENSIO

| Ens | Pressupost IVA exclòs | Impost electricitat | IVA (21%) | Total |
|---|-----------------------|---------------------|---------------------|----------------------|
| Diputació de Barcelona | 11.810.059,92 | 603.812,50 | 2.606.913,21 | 15.020.785,63 |
| Institut del Teatre | 2.830.492,14 | 144.714,47 | 624.793,39 | 3.600.000,00 |
| Consorci del Centre de Cultura Contemporària de Barcelona. Casa Caritat | 1.941.537,68 | 99.264,93 | 428.568,55 | 2.469.371,16 |
| Consorci del Patrimoni de Sitges | 822.687,57 | 31.836,12 | 137.449,97 | 791.973,66 |
| Consorci del Centre de Documentació i Museu Tèxtil de Terrassa | 609.307,42 | 31.152,04 | 134.496,49 | 774.955,95 |
| TOTAL | 17.814.084,73 | 910.790,06 | 3.932.221,61 | 22.657.086,40 |

Document signat electrònicament. Firmes vàlides. És còpia autèntica de l'original electrònic.

Codi Segur de Verificació (CSV): 045892531d7deea940a0 Adreça de validació:

LOT 2: BAIXA TENSIÓ

| Ens | Pressupost IVA exclòs | Impost electricitat | IVA (21%) | Total |
|---|--------------------------|------------------------|---------------------|----------------------|
| Diputació de Barcelona | 9.242.354,11 | 472.533,50 | 2.040.126,40 | 11.755.014,01 |
| Institut del Teatre | 132.875,88 | 6.793,54 | 29.330,58 | 169.000,00 |
| Consorci del Centre de Cultura Contemporània de Barcelona, Casa Caritat | 647.179,23 | 33.088,31 | 142.856,18 | 823.123,72 |
| Consorci del Patrimoni de Sitges | 237.726,36 | 12.154,23 | 52.474,92 | 302.355,51 |
| Xarxa Audiovisual Local, SL | 1.008.000,00 | 51.535,97 | 222.502,56 | 1.282.038,53 |
| Consorci de les Drassanes Reials i Museu Marítim | 2.586.981,28 | 132.264,50 | 571.041,61 | 3.290.287,39 |
| Organisme de Gestió Tributària | 1.762.724,08 | 90.122,73 | 389.097,83 | 2.241.944,64 |
| Institut Ciències Polítiques i Socials | 13.831,96 | 707,19 | 3.053,23 | 17.592,40 |
| Consorci del Parc Agrari del Baix Llobregat | 171.716,49 | 8.779,34 | 37.904,12 | 218.399,95 |
| Consorci de l'Espai Natural de les Guàrdies Savassona | 26.184,09 | 1.338,71 | 5.779,79 | 33.302,59 |
| TOTAL | 15.829.573,50 | 809.318,02 | 3.494.167,22 | 20.133.058,74 |

El pressupost comprèn la totalitat del contracte. El preu consignat és indiscutible, no admetent-se cap prova d'insuficiència i porta implícits tots aquells conceptes previstos a l'art. 100 i concordants de la LCSP.

El pressupost màxim, formulat en termes de preus unitaris, s'ha calculat basant-se en les estimacions del contracte i no suposa una obligació de despesa per part de la Diputació de Barcelona i entitats adherides, atès que aquesta estarà subordinada al consum d'energia elèctrica.

b) Desglossament del pressupost per costos

S'ha comprovat que el pressupost base de licitació s'adequa al mercat i que no és possible fer el desglossament per costos atesa la naturalesa del contracte.

c) Presentació d'ofertes

Els licitadors poden presentar oferta per un o pels dos lots amb la modalitat de preu fix

El tipus de licitació de la present licitació s'estableix d'acord amb els **Preus unitaris màxims de Referència** expressats en €/MWh, per a cadascú dels lots.

LOT 1: Mitjana Tensió (estan incloses les tarifes d'accés 6.1TD)

| | LOT 1 |
|--|--------|
| Preu màxim de referència €/MWh | 110,00 |

LOT 2: Baixa Tensió (estan incloses les tarifes d'accés 3.0TD i 2.0TD)

| | LOT 2 |
|--|--------|
| Preu màxim de referència €/MWh | 110,00 |

L'oferta haurà d'incloure:

- El preu de referència ofert per l'empresa licitadora, que no podrà superar el preu màxim de referència per a cada lot i
- els coeficients **A_i** i **B_i**, coeficients correctors a oferir en funció de cadascú dels lots, i que modularan el preu de referència de l'energia per cadascun dels períodes de la tarifa d'accés.

Aquests coeficients es mantindran invariables durant tota la vigència del contracte.

Els licitadors hauran de presentar la seva oferta d'acord amb el model que consta en els següents annexos:

Annex 2 (lot 1) i
Annex 3 (lot 2).

La contractació d'energia elèctrica es realitzarà a un preu fix determinat per l'aplicació dels diferents coeficients oferts a un preu de referència i que determinaran els preus a aplicar en cadascun dels períodes. És la contractació en la modalitat Pass-Poll en la qual el preu final es fix per cadascú dels períodes de l'energia.

$$PMP = \sum K_i \cdot \text{Preu } P_i$$

El preu de cadascun dels períodes de les diferents tarifes d'accés vindrà determinat per la següent fórmula:

$$\text{Preu } P_i = \text{Preu referència} \cdot A_i + B_i$$

En la que

PMP és el preu mig ponderat en cadascuna de les tarifes d'accés i que determinarà l'adjudicatari a l'empresa licitadora amb menor PMP en cadascun dels Lots. En el cas del LOT 2, el PMP final correspondrà als PMP de cadascuna de les tarifes corregit pel pes de la seva energia consumida en relació al volum total del LOT 2.

Document signat electrònicament. Firmes vàlides. És còpia autèntica de l'original electrònic.

Codi Segur de Verificació (CSV): 045892531d7deea940a0 Adreça de validació:

P_i és el preu a aplicar en el període i de la tarifa considerada.

K_i és el pes del període i , respecte al total de l'energia consumida en la tarifa i corresponent.

A_{p_i} és el coeficient a ofertar que considera el preu de l'energia, els costos del OM i OS, pèrdues, mercats d'ajustos, desviaments i la resta de components que componen el preu final de la energia.

B_i és el coeficient a aplicar que considera els ATR, el FNEE, el Bonus Social, el Marge comercial, el costos financers i en resum, qualsevol altre concepte que consideri el licitador.

Aquests coeficients A_{p_i} i B_i es mantindran invariables durant la vigència del contracte i només seran actualitzats quan es publiquin canvis normatius que els afectin.

Preu de referència, és el preu d'adjudicació i servirà com a preu base per modular els diferents preus de cadascun dels períodes de les diferents tarifes d'accés. Aquest Preu de referència es pot revisar anualment segons la clàusula 2.5 del PCAP.

1.4) Existència de crèdit

La despesa pluriennal de 42.790.145,14 €, IVA i impost sobre l'electricitat inclosos, derivada d'aquesta contractació, es farà efectiva a càrrec de les aplicacions pressupostàries següents:

LOT 1: Mitjana tensió

- Respecte la Diputació de Barcelona, la despesa de 15.020.785,63 €, IVA inclòs a càrrec de les aplicacions pressupostàries següents:

| Exercici | Import | Orgànic | Programa | Econòmic |
|----------|----------------|---------|----------|----------|
| 2023 | 1.700.000,00 € | 20310 | 92020 | 22100 |
| 2024 | 3.570.000,00 € | 20310 | 92020 | 22100 |
| 2025 | 3.748.500,00 € | 20310 | 92020 | 22100 |
| 2026 | 3.935.925,00 € | 20310 | 92020 | 22100 |
| 2027 | 2.066.360,63 € | 20310 | 92020 | 22100 |

- Respecte l'Institut del Teatre la despesa de 3.600.000,00 €, IVA inclòs a càrrec de l'aplicació pressupostària 99040/221.00 del seu pressupost, d'acord amb el següent desglossament:

| Exercici | Import |
|----------|--------------|
| 2023 | 400.000,00 € |
| 2024 | 850.000,00 € |
| 2025 | 900.000,00 € |
| 2026 | 950.000,00 € |
| 2027 | 500.000,00 € |

- Respecte el **Consorti del Centre de Cultura Contemporània de Barcelona. Casa Caritat** la despesa de 2.469.371,16 €, IVA inclòs a càrrec de l'aplicació pressupostària 1.33455.22100 del seu pressupost, d'acord amb el següent desglossament:

| Exercici | Import |
|----------|--------------|
| 2023 | 290.461,86 € |
| 2024 | 609.969,89 € |
| 2025 | 611.647,32 € |
| 2026 | 625.417,38 € |
| 2027 | 331.874,71 € |

- Respecte el **Consorti del Patrimoni de Sitges** la despesa de 791.973,66 €, IVA inclòs a càrrec de l'aplicació pressupostària 333 22100 del seu pressupost, d'acord amb el següent desglossament:

| Exercici | Import |
|----------|--------------|
| 2023 | 89.632,81 € |
| 2024 | 188.228,90 € |
| 2025 | 197.640,35 € |
| 2026 | 207.522,36 € |
| 2027 | 108.949,24 € |

- Respecte el **Consorti del Centre de Documentació i Museu Tèxtil de Terrassa** la despesa de 774.955,95 €, IVA inclòs a càrrec de l'aplicació pressupostària 333.22100 del seu pressupost, d'acord amb el següent desglossament:

| Exercici | Import |
|----------|--------------|
| 2023 | 91.248,98 € |
| 2024 | 187.972,90 € |
| 2025 | 193.612,09 € |
| 2026 | 199.420,45 € |
| 2027 | 102.701,53 € |

LOT 2: Baixa tensió

- Respecte la **Diputació de Barcelona**, la despesa de 11.755.014,01 €, IVA inclòs anirà a càrrec de les aplicacions pressupostàries següents:
 - Dins del pressupost 2023:

| Import | Orgànic | Programa | Econòmic |
|--------------|---------|----------|----------|
| 18.000,00 € | 20310 | 17232 | 22100 |
| 65.000,00 € | 20310 | 33310 | 22100 |
| 850.000,00 € | 20310 | 92020 | 22100 |
| 75.000,00 € | 20310 | 93312 | 22100 |
| 25.000,00 € | 20310 | 93313 | 22100 |
| 75.000,00 € | 20310 | 93314 | 22100 |

Document signat electrònicament. Firmes vàlides. És còpia autèntica de l'original electrònic.

Codi Segur de Verificació (CSV): 045892531d7deea940a0 Adreça de validació:

Expedient núm.: 2023/0000124

| | | | |
|--------------|-------|-------|-------|
| 15.000,00 € | 40200 | 33210 | 22100 |
| 40.000,00 € | 50100 | 45300 | 22100 |
| 300,00 € | 50200 | 33600 | 22100 |
| 150.000,00 € | 50400 | 17230 | 22100 |
| 5.000,00 € | 90100 | 17221 | 22100 |
| 13.354,56 € | 20202 | 93300 | 22100 |

o Dins del pressupost 2024:

| Import | Orgànic | Programa | Econòmic |
|----------------|---------|----------|----------|
| 37.800,00 € | 20310 | 17232 | 22100 |
| 136.500,00 € | 20310 | 33310 | 22100 |
| 1.785.000,00 € | 20310 | 92020 | 22100 |
| 157.500,00 € | 20310 | 93312 | 22100 |
| 52.500,00 € | 20310 | 93313 | 22100 |
| 157.500,00 € | 20310 | 93314 | 22100 |
| 31.500,00 € | 40200 | 33210 | 22100 |
| 84.000,00 € | 50100 | 45300 | 22100 |
| 630,00 € | 50200 | 33600 | 22100 |
| 315.000,00 € | 50400 | 17230 | 22100 |
| 10.500,00 € | 90100 | 17221 | 22100 |
| 26.709,14 € | 20202 | 93300 | 22100 |

o Dins del pressupost 2025:

| Import | Orgànic | Programa | Econòmic |
|----------------|---------|----------|----------|
| 39.690,00 € | 20310 | 17232 | 22100 |
| 143.325,00 € | 20310 | 33310 | 22100 |
| 1.874.250,00 € | 20310 | 92020 | 22100 |
| 165.375,00 € | 20310 | 93312 | 22100 |
| 55.125,00 € | 20310 | 93313 | 22100 |
| 165.375,00 € | 20310 | 93314 | 22100 |
| 33.075,00 € | 40200 | 33210 | 22100 |
| 88.200,00 € | 50100 | 45300 | 22100 |
| 661,50 € | 50200 | 33600 | 22100 |
| 330.750,00 € | 50400 | 17230 | 22100 |
| 11.025,00 € | 90100 | 17221 | 22100 |
| 26.709,14 € | 20202 | 93300 | 22100 |

o Dins del pressupost 2026:

| Import | Orgànic | Programa | Econòmic |
|----------------|---------|----------|----------|
| 41.674,50 € | 20310 | 17232 | 22100 |
| 150.491,25 € | 20310 | 33310 | 22100 |
| 1.967.962,50 € | 20310 | 92020 | 22100 |
| 173.643,75 € | 20310 | 93312 | 22100 |
| 57.881,25 € | 20310 | 93313 | 22100 |
| 173.643,75 € | 20310 | 93314 | 22100 |

Document signat electrònicament. Firmes vàlides. És còpia autèntica de l'original electrònic.

Codi Segur de Verificació (CSV): 045892531d7deea940a0 Adreça de validació:

Expedient núm.: 2023/0000124

| | | | |
|--------------|-------|-------|-------|
| 34.728,75 € | 40200 | 33210 | 22100 |
| 92.610,00 € | 50100 | 45300 | 22100 |
| 694,58 € | 50200 | 33600 | 22100 |
| 347.287,50 € | 50400 | 17230 | 22100 |
| 11.576,25 € | 90100 | 17221 | 22100 |
| 26.709,14 € | 20202 | 93300 | 22100 |

□ Dins del pressupost 2027:

| Import | Orgànic | Programa | Econòmic |
|----------------|---------|----------|----------|
| 21.879,11 € | 20310 | 17232 | 22100 |
| 79.007,91 € | 20310 | 33310 | 22100 |
| 1.033.180,31 € | 20310 | 92020 | 22100 |
| 91.162,97 € | 20310 | 93312 | 22100 |
| 30.387,66 € | 20310 | 93313 | 22100 |
| 91.162,97 € | 20310 | 93314 | 22100 |
| 18.232,59 € | 40200 | 33210 | 22100 |
| 48.620,25 € | 50100 | 45300 | 22100 |
| 364,65 € | 50200 | 33600 | 22100 |
| 182.325,94 € | 50400 | 17230 | 22100 |
| 6.077,53 € | 90100 | 17221 | 22100 |
| 13.354,56 € | 20202 | 93300 | 22100 |

- Respecte l'Institut del Teatre la despesa de 169.000,00 €, IVA inclòs a càrrec de l'aplicació pressupostària 99040/221.00 del seu pressupost, d'acord amb el següent desglossament:

| Exercici | Import |
|----------|-------------|
| 2023 | 20.000,00 € |
| 2024 | 40.000,00 € |
| 2025 | 42.000,00 € |
| 2026 | 44.000,00 € |
| 2027 | 23.000,00 € |

- Respecte el Consorci del Centre de Cultura Contemporània de Barcelona. Casa Caritat la despesa de 823.123,72 €, IVA inclòs a càrrec de l'aplicació pressupostària 1.33455.22100 del seu pressupost, d'acord amb el següent desglossament:

| Exercici | Import |
|----------|--------------|
| 2023 | 96.820,62 € |
| 2024 | 203.323,29 € |
| 2025 | 203.882,45 € |
| 2026 | 208.472,46 € |
| 2027 | 110.624,90 € |

- Respecte el **ConSORCI del Patrimoni de Sitges** la despesa de 302.355,51 €, IVA inclòs a càrrec de l'aplicació pressupostària 333 22100 del seu pressupost, d'acord amb el següent desglossament:

| Exercici | Import |
|----------|-------------|
| 2023 | 34.219,54 € |
| 2024 | 71.861,03 € |
| 2025 | 75.454,09 € |
| 2026 | 79.226,79 € |
| 2027 | 41.594,06 € |

- Respecte la **Xarxa Audiovisual Local, SL** la despesa de 1.282.038,53 €, IVA inclòs a càrrec de l'aplicació pressupostària 07010-LB2AA-99-Subministraments continus, d'acord amb el següent desglossament:

| Exercici | Import |
|----------|--------------|
| 2023 | 160.254,82 € |
| 2024 | 320.509,63 € |
| 2025 | 320.509,63 € |
| 2026 | 320.509,63 € |
| 2027 | 160.254,82 € |

- Respecte el **ConSORCI de les Drassanes Reials i Museu Marítim de Barcelona** la despesa de 3.290.287,39 €, IVA inclòs a càrrec de les aplicacions pressupostàries del seu pressupost, d'acord amb el següent desglossament:

| Exercici | Import | Programa | Subconcepte | Denominació |
|----------|--------------|----------|-------------|--|
| 2023 | 385.073,12 € | 333 | 333.22100 | Energia elèctrica |
| 2023 | 2.349,37 € | 333 | 333.22109 | Subministraments manteniment Embarcacions i Espais |
| 2024 | 793.250,65 € | 333 | 333.22100 | Energia elèctrica |
| 2024 | 4.839,70 € | 333 | 333.22109 | Subministraments manteniment Embarcacions i Espais |
| 2025 | 817.048,17 € | 333 | 333.22100 | Energia elèctrica |
| 2025 | 4.984,89 € | 333 | 333.22109 | Subministraments manteniment Embarcacions i Espais |
| 2026 | 841.529,22 € | 333 | 333.22100 | Energia elèctrica |
| 2026 | 5.164,83 € | 333 | 333.22109 | Subministraments manteniment Embarcacions i Espais |
| 2027 | 433.403,21 € | 333 | 333.22100 | Energia elèctrica |
| 2027 | 2.644,23 € | 333 | 333.22109 | Subministraments manteniment Embarcacions i Espais |

- Respecte l'**Organisme de Gestió Tributària** la despesa de 2.241.944,64 €, IVA inclòs a càrrec de l'aplicació pressupostària 932/22100 del seu pressupost, d'acord amb el següent desglossament:

| Exercici | Import |
|----------|--------------|
| 2023 | 253.735,46 € |
| 2024 | 532.844,46 € |
| 2025 | 559.486,68 € |
| 2026 | 587.461,01 € |
| 2027 | 308.417,03 € |

- Respecte l'Institut de Ciències Polítiques i Socials la despesa de 17.592,40 €, IVA inclòs a càrrec de l'aplicació pressupostària 463/22100 del seu pressupost, d'acord amb el següent desglossament:

| Exercici | Import |
|----------|------------|
| 2023 | 2.199,05 € |
| 2024 | 4.398,10 € |
| 2025 | 4.398,10 € |
| 2026 | 4.398,10 € |
| 2027 | 2.199,05 € |

- Respecte del Consorci del Parc Agrari del Baix Llobregat la despesa de 218.399,95 €, IVA inclòs a càrrec de l'aplicació pressupostària 1723/22100 del seu pressupost, d'acord amb el següent desglossament:

| Exercici | Import |
|----------|-------------|
| 2023 | 27.299,99 € |
| 2024 | 54.599,99 € |
| 2025 | 54.599,99 € |
| 2026 | 54.599,99 € |
| 2027 | 27.299,99 € |

- Respecte del Consorci de l'Espai Natural de les Guilleries Savassona la despesa de 33.302,59 €, IVA inclòs a càrrec de l'aplicació pressupostària 1720/22100 del seu pressupost, d'acord amb el següent desglossament:

| Exercici | Import |
|----------|------------|
| 2023 | 4.000,00 € |
| 2024 | 8.160,00 € |
| 2025 | 8.323,20 € |
| 2026 | 8.489,66 € |
| 2027 | 4.329,73 € |

Amb la condició que per a l'esmentada despesa existeixi consignació adequada i suficient en els corresponents pressupostos d'acord amb el que estableix l'article 174 del text refós de la Llei reguladora de les hisendes locals, aprovat pel Reial decret legislatiu 2/2004, de 5 de març.

En el moment d'adjudicar aquesta contractació, sens perjudici de l'aplicació dels preus ofertats per l'empresa contractista, es disposarà la despesa pel total aprovat, per fer front al possible increment de consum d'energia elèctrica respecte les previsions inicials o increment de preu dels conceptes regulats d'execució del pressupost.

1.5) Durada del contracte i possibles pròrroques

Se signarà un únic contracte entre la Diputació de Barcelona i la comercialitzadora, i tindrà una vigència de 4 anys. La data d'inici del contracte es fixarà en el contracte d'accés de tercers a xarxa (ATR) d'acord amb l'article 35.1.g) de la LCSP.

No obstant, davant la gran quantitat de punts de subministrament, pel fet que els contractes d'accés a la xarxa a signar entre l'empresa comercialitzadora i l'empresa distribuïdora no es podran realitzar en la mateixa data, el subministrament en cadascun dels punts de subministraments vindrà donat per la data que es fixi en el contracte d'accés de tercers a la xarxa (ATR) de cadascun d'ells, ja que aquest procés es pot avançar o dilatar en el temps i no ser igual per a tots els punts.

El contracte serà prorrogable de forma expressa sense que la durada de la seva vigència, incloses les prorroques, pugui excedir de 5 anys. La prorroga serà obligatòria per al contractista quan aquesta se li hagi comunicat amb una antelació mínima de 4 mesos a la finalització de la durada del contracte.

Les gestions de sol·licitud de canvi de comercialitzadora es poden iniciar una vegada signat el contracte i un cop la Diputació de Barcelona hagi atorgat la corresponent autorització a la comercialitzadora per a la formalització dels corresponents contractes d'accés a la xarxa en el seu nom o de la resta d'entitats adherides. En el moment que s'hagi concedit l'ATR començarà el subministrament i conseqüentment la facturació.

Amb caràcter excepcional, d'acord amb l'article 29.4 últim apartat de la LCSP, un cop hagi vençut el termini de vigència del contracte i, per causa d'incidències imprevisibles per l'òrgan de contractació no se n'hagués formalitzat un de nou que garanteixi la continuïtat de la prestació, es podrà prorrogar el contracte fins que comenci l'execució d'un de nou, amb un termini màxim de nou mesos.

1.6) Valor estimat

El valor estimat del contracte, als efectes d'allò que disposen l'article 101 i concordants de la LCSP, és de 52.571.020,03 €, IVA exclòs.

El mètode del càlcul per determinar l'import del VEC és el següent:

LOT1 Mitjana tensió

| | | |
|--------------------|---|-----------------|
| Vigència inicial: | | 18.724.864,79 € |
| Possible prorroga: | | 5.397.322,98 € |
| Modificacions: | En els termes de la clàusula 2.3 del present plec | 3.744.972,95 € |
| | Valor estimat | 27.867.160,72 € |

LOT 2 Baixa tensió

| | | |
|--------------------|---|-----------------|
| Vigència inicial: | | 16.638.891,51 € |
| Possible prorroga: | | 4.737.189,50 € |
| Modificacions: | En els termes de la clàusula 2.3 del present plec | 3.327.778,30 € |
| | Valor estimat | 24.703.859,31 € |

1.7) Tramitació de l'expedient i procediment d'adjudicació

La contractació, que es tramitarà de forma ordinària i està subjecta a regulació harmonitzada, es durà a terme mitjançant:

- **Procediment obert i adjudicació amb un únic criteri d'adjudicació:** el preu, en virtut d'allò que estableixen els articles 145, 146, 156 a 158 i concordants de la LCSP, en estar perfectament definides tècnicament les prestacions que constitueixen el seu objecte, en els termes que consten en el Plec de prescripcions tècniques particulars.

1.8) Perfil de contractant

Per a consultar els plecs i la resta de documents relacionats amb la present contractació, així com la composició de la Mesa de Contractació, si és procedent, s'ha d'accedir al Perfil de contractant a través de l'adreça següent:

<https://seuelectronica.diba.cat>

Informació als interessats

Així mateix, de conformitat amb l'article 138.3 de la LCSP, es pot proporcionar als interessats en el procediment de licitació que ho sol·licitin informació addicional sobre els plecs i altra documentació complementària a tot tardar 4 dies abans que finalitzi el termini fixat per a la presentació d'ofertes, a condició que l'hagin demanat almenys 8 dies abans del transcurs del termini de presentació de les proposicions o de les sol·licituds de participació.

En el cas d'incidències o consultes tècniques en la preparació o enviament de la oferta o altres consultes relacionades amb la Plataforma de Contractació Pública, us podeu posar en contacte amb el SAU TIC (de dilluns a divendres de 8:00 h a 20:00 h) mitjançant:

- Bústia de correu electrònic: sau.tic@psautic.gencat.cat indicant en l'assumpte del correu "Codi 31: "PSCP-eines de licitació electrònica" i indicant en el missatge la informació següent:
 - Data i hora de la incidència
 - Codi d'expedient
 - Òrgan de contractació
 - Data i hora límit de presentació de l'oferta
 - Nom empresa + dades de contacte
 - Impressió de pantalla amb el missatge d'error
 - Descripció de les operacions realitzades i del problema sorgit
- Telèfon: 900 924 009 + extensió 1 (canal preferent per incidències que es produeixin en les últimes 24 h del termini de presentació d'ofertes)

1.9) Presentació de proposicions

Les proposicions es presentaran en la forma, termini i lloc indicats a l'anunci de licitació, mitjançant l'eina **Sobre Digital**, integrada a la **Plataforma de Serveis de Contractació Pública de Catalunya**, accessible en el perfil de contractant de la Diputació, indicat en la clàusula 1.8 del present plec.

Document signat electrònicament. Firmes vàlides. És còpia autèntica de l'original electrònic.

Codi Segur de Verificació (CSV): 045892531d7deea940a0 Adreça de validació:

Tota la informació relativa al Sobre Digital es pot consultar en el document "Instruccions sobre l'ús de mitjans electrònics en els procediments de contractació" publicat en el perfil de contractant de la Diputació de Barcelona.

Qualsevol dubte en relació a la presentació d'ofertes es pot consultar al Servei de Contractació a l'adreça electrònica scon.publicitat@diba.cat i al telèfon 93.402.25.64 de dilluns a divendres laborables, de 9.00 a 14.00 hores.

L'esmentada documentació haurà de presentar-se en qualsevol de les llengües cooficials de Catalunya, signada electrònicament, en dos sobres, en els termes següents:

SOBRE A

Contindrà la documentació administrativa següent:

- Declaració responsable de compliment de les condicions establertes legalment per contractar amb el sector públic, d'acord amb el model de document europeu únic de contractació (DEUC).

El DEUC s'ha d'emplenar de conformitat amb les indicacions que consten a la Guia ràpida per al licitador publicada en el perfil de contractant de la Diputació de Barcelona.

- Declaració responsable per al compliment de les condicions establertes per contractar amb el sector públic conforme a la normativa nacional, d'acord amb el model que consta com a **Annex 1 al PCAP**

(Els models d'aquestes declaracions es podran descarregar a la Plataforma)

Les condicions establertes legalment per contractar han de complir-se abans de la finalització del termini de presentació de proposicions i subsistir en el moment de perfecció del contracte, d'acord amb l'article 140.4 LCSP.

De conformitat amb l'article 140.3 LCSP, els licitadors s'obliguen a aportar, en qualsevol moment abans de la proposta d'adjudicació, tota la documentació exigida quan els hi sigui requerida, i sens perjudici d'allò establert a la clàusula 1.18) del present Plec.

SOBRE B

Contindrà la proposició relativa als criteris d'adjudicació avaluables de forma automàtica, d'acord amb els models que consten com :

En el cas de presentar-se al LOT 1: annex 2

En el cas de presentar-se al LOT 2: annex 3

Les empreses poden presentar oferta per un o pels dos lots.

(Els models de proposicions es podran descarregar a la Plataforma)

Document signat electrònicament. Firmes vàlides. És còpia autèntica de l'original electrònic.

Codi Segur de Verificació (CSV): 045892531d7deea940a0 Adreça de validació:

1.10) Condicions mínimes i mitjans d'acreditació de la solvència econòmica i financera i professional o tècnica i altres requeriments

El licitador haurà de complir les condicions següents:

La documentació acreditativa de la solvència haurà de ser presentada únicament pel licitador proposat com a adjudicatari en el termini previst en la clàusula 1.18 del present plec i en els termes que es detallen en el requeriment.

■ Disposar de la solvència següent:

a) Solvència econòmica i financera:

- Volum anual de negocis referit al millor exercici dins dels tres últims disponibles.

Mínim: Per un import mínim, en algun dels tres (3) exercicis esmentats, en funció del/s lot/s al/s qual/s a què presentin oferta:

| | |
|---------------|-----------------|
| Lot 1 | 8.360.148,21 € |
| Lot 2 | 7.411.157,79 € |
| Lot 1 + lot 2 | 15.771.306,00 € |

Mitjà d'acreditació: Comptes anuals aprovats i dipositats en el Registre Mercantil, si l'empresari hi estigués inscrit; en cas contrari, pels dipositats en el registre oficial en què hagi d'estar inscrit. Els empresaris individuals no inscrits en el Registre Mercantil acreditaran el volum anual de negocis mitjançant els llibres d'inventaris i comptes anuals legalitzats pel Registre Mercantil.

b) Solvència professional o tècnica:

- Relació dels principals subministraments realitzats d'igual o similar naturalesa que els que constitueixen l'objecte del contracte, en el curs de com a màxim, els tres (3) últims anys, que inclogui objecte, import, dates i el destinatari, públic o privat d'aquests, signada pel representant legal de l'empresa.

Mínim: En aquesta relació ha de constar subministraments, de característiques similars a l'objecte del contracte, en algun dels tres (3) exercicis esmentats, en funció del/s lot/s al/s qual/s a què presentin oferta:

| | |
|---------------|----------------|
| Lot 1 | 3.901.402,50 € |
| Lot 2 | 3.458.540,30 € |
| Lot 1 + lot 2 | 7.359.942,80 € |

Documentació acreditativa dels subministraments esmentats:

- Quan els subministraments s'hagin realitzat en entitats del sector públic, cal aportar certificats expedits o visats per l'òrgan competent.

- Quan els subministraments s'hagin realitzat en entitats del sector privat, mitjançant un certificat expedit per l'empresa destinatària d'aquests subministraments o, a falta d'aquest certificat, mitjançant una declaració signada pel representant legal de l'empresa licitadora acompanyada dels documents en poder seu que acreditin la realització de la prestació.

- Que, com a mínim el 20% de l'energia elèctrica comercialitzada durant l'últim any té la garantia d'origen renovable o de cogeneració d'alta eficiència, segons les últimes dades publicades per la Comissió Nacional dels Mercats i la Competència (en endavant CNMC).

Mitjà d'acreditació: La Diputació comprovarà el compliment d'aquest requisit mitjançant la consulta de la pàgina web de la CNMC.

- Inscripció com a empresa comercialitzadora d'energia elèctrica en l'àmbit territorial de la Comunitat Autònoma de Catalunya en el llistat d'empreses comercialitzadores d'energia elèctrica que gestiona la CNMC o comunicació al Ministerio de Industria, Energía y Turismo de l'inici de la seva activitat com a comercialitzadora d'energia elèctrica en el termini màxim de 30 dies previs a la finalització del termini de presentació d'ofertes.

Mitjà d'acreditació: La Diputació comprovarà el compliment d'aquest requisit mitjançant la consulta de la pàgina web de la CNMC.

1.11) Criteris d'adjudicació

Criteris avaluables de forma automàtica (100%)

El criteri a tenir en compte a l'hora de considerar quina és la millor proposició relació qualitat-preu en els 2 lots serà:

El preu mig ponderat més baix

El preu mig ponderat es calcularà d'acord amb les previsions de la clàusula 1.3

En el Lot 2 el PMP vindrà corregit segons el pes del seu volum d'energia consumida en cadascuna de les tarifes d'accés 2.0TD i 3.0TD, d'acord amb les dades que consten a l'Annex 2 del PPT.

En tot cas, la Diputació de Barcelona es reserva la facultat d'adjudicar el contracte a qui reuneixi, al seu entendre, les condicions més avantatjoses en relació qualitat-preu d'acord amb els criteris assenyalats o a declarar-lo desert en els termes d'allò que disposa l'article 150.3 LCSP.

1.12) Criteris de desempat

En cas d'igualació de proposicions, els criteris per al desempat seran, per ordre de prelación, els següents:

- Tenen preferència en l'adjudicació del contracte les proposicions presentades per empreses públiques o privades que, en el moment de finalitzar el termini de presentació d'ofertes tinguin a la plantilla un nombre de persones treballadores amb discapacitat superior al 2%, sempre que aquestes proposicions igualin en els seus termes les més avantatjoses des del punt de vista dels criteris que serveixin de base per a l'adjudicació.

A aquests efectes, en el cas d'empreses amb menys de 50 persones treballadores, al % de persones treballadores amb discapacitat en plantilla que acrediten caldrà sumar-li un 2%, amb la finalitat de, en el seu cas, poder fer la comparativa de manera equitativa amb el % que acrediten les empreses amb 50 o més de 50 persones treballadores.

Si diverses empreses licitadores queden igualades quant a la proposició més avantatjosa i, a més, acrediten tenir relació laboral amb persones amb discapacitat en un percentatge superior al 2%, tindrà preferència en l'adjudicació del contracte l'empresa licitadora que disposi en la seva plantilla d'un percentatge més elevat de persones treballadores fixes amb discapacitat.

- En cas de persistir l'empat, la situació de desempat es resoldrà mitjançant sorteig que es durà a terme en acte públic, prèvia la preceptiva convocatòria.

1.13) Termini per a l'adjudicació

L'adjudicació es realitzarà dins del termini de quinze (15) dies a comptar des de la data d'obertura de les ofertes rebudes.

1.14) Variants

No és procedent.

1.15) Ofertes anormalment baixes

En aquesta contractació no és procedent d'acord amb la justificació que consta a l'expedient.

1.16) Garantia provisional

No s'exigeix la constitució de garantia provisional, de conformitat amb allò que disposa l'article 106 de la LCSP.

1.17) Garantia definitiva

La garantia definitiva a constituir pel licitador que hagi presentat la millor oferta a cada lot serà, d'acord amb la justificació que consta a l'expedient, de:

- LOT 1: 187.248,64 €
- LOT 2: 166.388,91 €

La garantia definitiva es podrà prestar mitjançant qualsevol de les formes previstes en l'article 108.1 de la LCSP.

En cas que ho sol·liciti l'adjudicatari, es podrà instrumentar mitjançant la retenció del primer o primers pagaments que s'efectuïn fins a cobrir l'import total de la garantia definitiva. En aquest cas s'haurà de comunicar expressament en el termini que preveu la clàusula següent.

En contractes sotmesos a regulació harmonitzada i en contractes amb VEC igual o superior a 2MEUR es retindrà la garantia definitiva en les circumstàncies i en els termes previstos a l'article 216.4 en relació a l'article 217 LCSP, relatius al pagament i comprovació del pagament a subcontractistes.

1.18) Presentació de documentació pel licitador proposat com a adjudicatari

El licitador proposat com a adjudicatari, abans de l'adjudicació i dins del termini de deu (10) dies hàbils comptadors des de l'endemà de la recepció del requeriment que preveu l'article 150.2 de la LCSP, haurà de presentar la documentació justificativa de:

- Acreditar la constitució de la garantia definitiva (en cas de ser exigida i llevat que s'instrumenti mitjançant retenció en el preu).
- Presentar els documents següents:
 - a) La documentació que acrediti la personalitat de l'empresari, mitjançant DNI o document que el substitueixi. Quan no actuï en nom propi o es tracti de societat o persona jurídica, a més del seu DNI, haurà d'aportar l'escriptura de nomenament de càrrec social o bé el poder notarial per representar la persona o entitat, i l'escriptura de constitució o d'adaptació, si escau, de la societat o entitat i/o aquella en què consti el darrer objecte social vigent, en el qual hauran d'estar compreses les prestacions objecte del contracte. Així mateix, els actes i acords continguts en les escriptures abans assenyalades hauran d'estar inscrits en el registre adient quan la inscripció esmentada els sigui exigible. En el cas que no ho fos, la capacitat d'obrar s'acreditarà mitjançant l'escriptura o document de constitució, estatuts o acte fundacional, inscrits, si s'escau, en el registre oficial corresponent.

Caldrà que la documentació que acrediti la representació i les facultats del licitador sigui validada per l'Assessoria Jurídica de la Secretaria General de la Diputació de Barcelona.

Les empreses no espanyoles d'Estat membres de la Unió Europea o dels Estats signataris de l'acord sobre l'Espai Econòmic Europeu hauran d'acreditar la seva capacitat d'obrar, en els termes d'allò que disposen els articles 67 i 84 de la LCSP, mitjançant la inscripció en els registres comercials o professionals que s'estableixen en l'annex I del RGLCAP.

La capacitat d'obrar de la resta de les empreses estrangeres s'acreditarà de conformitat amb el que disposen els articles 68 i 84 de la LCSP.

- b) Els certificats acreditatius de trobar-se al corrent del compliment de les seves obligacions tributàries i amb la Seguretat Social, llevat que la Diputació de Barcelona disposi d'aquests.
- c) La documentació que acrediti l'habilitació professional, la solvència econòmica i financera i tècnica o professional, així com la documentació que acrediti la disposició dels mitjans que es va comprometre a adscriure al contracte (en cas d'exigència de compromís d'adscripció) en els termes de la clàusula 1.10 del present Plec.
- d) En relació amb l'impost sobre activitats econòmiques (IAE) i segons els supòsits següents:
 - En cas d'estar exempt: 1) el document d'alta relatiu a l'epígraf corresponent a l'objecte del contracte (llevat que hagi autoritzat a la Diputació de Barcelona per obtenir de forma directa la seva acreditació) i 2) una declaració responsable en què on consti que està exempt de pagament i no s'ha donat de baixa de la matrícula de l'impost.
 - En cas d'estar subjecte a l'IAE i no estar exempt d'aquest impost, s'haurà de presentar: 1) el document d'alta relatiu a l'epígraf corresponent a l'objecte del contracte (llevat que hagi autoritzat a la Diputació de Barcelona per obtenir de forma directa la seva acreditació), 2) el rebut de l'impost del present exercici o de l'exercici anterior en el cas que no hagués finalitzat el termini de pagament i 3) una declaració responsable de no haver-se donat de baixa de la matrícula de l'impost.
- e) La documentació acreditativa de la resta de circumstàncies consignades en la/les declaració/ns responsable/s aportada/es i la resta que sigui exigible.

Aquelles empreses que estiguin inscrites en el Registre de Licitadors de la Generalitat de Catalunya i/o de l'Administració General de l'Estat restaran eximides de presentar la documentació referida si consta en el Registre de Licitadors.

En cas de no presentar-se la documentació en el termini previst, s'entendrà que el licitador ha retirat la seva oferta, se li exigirà l'import del 3% del pressupost base de licitació, IVA exclòs, en concepte de penalitat, i es procedirà en els termes assenyalats en l'article 150 de la LCSP.

1.19) Formalització del contracte

El contracte es formalitzarà de conformitat amb el que disposa l'article 153 de la LCSP.

El representant legal de l'empresa haurà de signar electrònicament el contracte amb qualsevol eina gratuïta de signatura de documents avalada per l'Administració Oberta de Catalunya (AOC), com pot ser el programa Adobe Acrobat Reader DC.

En tractar-se d'un contracte susceptible de recurs especial, la formalització no es produirà abans del transcurs dels 15 dies hàbils següents a la remissió de la notificació de l'adjudicació.

Document signat electrònicament. Firmes vàlides. És còpia autèntica de l'original electrònic.

Codi Segur de Verificació (CSV): 045892531d7deea940a0 Adreça de validació:

Una vegada transcorregut el termini previst en el paràgraf anterior, l'adjudicatari s'obliga a formalitzar-lo quan sigui requerit i, en qualsevol cas, en un termini màxim de 5 dies naturals a comptar de l'endemà de la recepció del requeriment.

En el supòsit que l'adjudicatari sigui una unió temporal d'empreses, aquesta haurà d'estar formalment constituïda abans de la formalització del contracte.

2) DADES RELATIVES A LA FASE D'EXECUCIÓ:

2.1) Drets i obligacions de les parts

Els drets i les obligacions de les parts seran, a més dels indicats en les clàusules de les dades específiques del contracte, aquells que resultin de la documentació contractual i la normativa aplicable i, en particular, els següents:

- 1) El contractista haurà d'estar en possessió de quantes acreditacions/habilitacions legals siguin necessàries per desenvolupar correctament l'objecte del contracte.
- 2) A l'inici del contracte, haurà de presentar un protocol en el qual es detallarà el procediment a realitzar per a cada tipus d'actuació: alta, baixa, canvi de titularitat, modificació de potència, reclamacions facturació, gestió d'incidències etc. i adjuntarà els models dels diferents formularis a omplir, relació de la documentació a presentar i tota la informació relativa als terminis de tramitació. A més s'haurà de definir com es durà a terme el procés de control de la gestió de les reclamacions (codificació, estat, ...), sent imprescindible l'acusament de recepció de cada reclamació realitzada, i l'avis del tancament una vegada resolta.
- 3) El personal dependent del contractista per al compliment de les prestacions objecte de la present contractació no tindran cap dret ni vinculació davant la Diputació de Barcelona ni davant la resta d'entitats adherides.
- 4) El contractista s'obliga a notificar el canvi de comercialitzador (en el cas de produir-se) a la CNMC i acreditar-ho davant la Subdirecció de Logística de la Diputació de Barcelona en el termini màxim d'un mes des de la formalització del contracte.

Prèviament la Diputació de Barcelona haurà de signar l'autorització que habiliti a l'empresa comercialitzadora a tramitar el canvi de subministrador.
- 5) El contractista s'obliga a la formalització dels contractes d'accés a la xarxa amb l'empresa distribuïdora en el termini que correspongui per donar compliment a les previsions del paràgraf segon de la clàusula 1.5 del present plec. El contractista, és l'únic responsable del pagament de les tarifes d'accés al distribuïdor.
- 6) Garantia i qualitat del subministrament:
 - El contractista es compromet a garantir el subministrament de l'electricitat necessària per el seu compte per tal d'assegurar el funcionament i la utilització normal dels edificis i recintes objectes del contracte.

- L'empresa distribuïdora és la responsable del compliment dels nivells de qualitat mentre que l'empresa contractada es compromet a vetllar que el subministrament d'energia als diferents edificis i recintes es realitzi segons l'índex de qualitat fixat per la reglamentació en cada moment, articles 99 i següents del RD 1955/2000, modificat en els límits de qualitat per el RD 1634/2006, (disposició addicional 18) i la Llei 18/2008 de 23 de desembre de garantia i qualitat del subministrament elèctric.
- Aquesta qualitat ve configurada pels continguts següents:
 - o Continuitat del subministrament (relativa al número i durada de les interrupcions)
 - o Qualitat del producte (relatives a les característiques de l'ona de tensió)
 - o Qualitat d'atenció i relació amb el client (relativa al conjunt d'actuacions i informacions, assessorament, contractació, comunicació i reclamació)
- Cas d'incompliment dels índex de qualitat, s'aplicaran els descomptes establerts en aquestes normatives.
- El contractista haurà de reclamar a l'empresa distribuïdora, davant de qualsevol incidència o incompliment produït en relació a la qualitat dels diferents subministraments. Si en el termini de sis mesos no hi ha resposta per part de l'empresa distribuïdora, la comercialitzadora contractada serà responsable subsidiàriament, amb independència de la reclamació posterior a la distribuïdora.
- El contractista proporcionarà a la Diputació de Barcelona, així com a la resta d'entitats adherides la relació dels talls de subministrament haguts en cada període, de tal manera que permetin determinar els corresponents paràmetres de qualitat. Així mateix, informarà de la durada i causa dels talls, microtalls o interrupcions no planificats a requeriment de la Diputació de Barcelona o qualsevol de les entitats participants en aquesta contractació.
- En tot cas, el contractista es compromet a proporcionar tota la informació del registre d'incidències que s'especifica en aquest plec en un termini no superior a 7 dies des de la formalització de la petició.
- En el cas de talls de subministrament que superin els límits d'interrupció establerts per llei, s'aplicaran automàticament els descomptes que aquesta preveu, els quals revertiran íntegrament en la facturació del subministrament afectat.
- Seran d'aplicació a la Diputació de Barcelona i resta d'entitats les bonificacions i descomptes que corresponguin en aplicació de la legislació vigent, per incompliment de la qualitat del subministrament.
- Cas que es derivi alguna compensació econòmica a favor del titular dels punts de subministrament, el contractista haurà de reclamar el pagament a la distribuïdora.
- El contractista s'obliga a exigir a l'empresa transportista i distribuïdora el compliment de llurs obligacions en relació a la continuïtat del servei i a la qualitat del producte davant Diputació de Barcelona i a les entitats adherides, així com donar suport i consell en tot moment sobre les característiques i la potència dels contractes de

Document signat electrònicament. Firmes vàlides. És còpia autèntica de l'original electrònic.

Codi Segur de Verificació (CSV): 045892531d7deea940a0 Adreça de validació:

subministrament per tal d'adequar-los a l'ús requerit, donar suport cas que es produeixi qualsevol incidència de qualitat que es derivi de l'empresa transportista o distribuïdora tal i com s'estableix a l'art. 5.4 de la Llei 18/2008 de 23 de desembre, de garantia i qualitat del subministrament elèctric.

- 7) El contractista s'obliga a tramitar les reclamacions davant l'empresa distribuïdora en virtut del compliment dels nivells de qualitat pel subministrament d'energia als diferents edificis i recintes es realitzi segons l'índex fixat per la reglamentació en cada moment, arts. 99 i ss. del RD 1955/2000, d'1 de desembre, que regula les activitats de transport, distribució, comercialització, subministrament i procediments d'autorització d'instal·lació d'energia elèctrica, modificat en els límits de qualitat per el RD 1634/2006, (disposició addicional 18) i la Llei 18/2008 de Garantia de qualitat del subministrament d'energia elèctrica, de 23 de desembre.
- 8) El contractista està obligat a prestar el servei d'atenció telefònica 24 hores durant els 365 dies de l'any.
- 9) El contractista haurà de presentar la facturació en el termini d'un mes des de la seva expedició (emissió). En tot cas, com a màxim el termini de recepció de la facturació serà de dos mesos des de la data de tancament del període de lectures facturat.
- 10) El contractista mensualment està obligat a enviar un arxiu digital de la facturació en format excel (amb la informació mínima detallada l'Annex 3 del PPT). Aquest arxiu haurà de coincidir el 100% amb les factures que arribin en el mateix període. El contractista haurà d'enviar tants arxius com ens participin a la contractació. Adicionalment el contractista haurà de permetre l'accés al web de la comercialitzadora per la descàrrega de les dades de facturació dels punts de subministrament objectes del contracte.
- 11) El contractista només es pot negar a subministrar energia en cas d'existència de greus disturbis, de posar en perill la seguretat de les instal·lacions totalment o parcialment, o cas d'afectar a la seguretat de les persones o dels transports. En aquest supòsit, s'haurà d'avisar a la Diputació de Barcelona o entitats afectades en el termini més curt possible i conjuntament es decidiran les mesures oportunes per tal de restablir les condicions normals de subministrament i d'ús. Aquesta obligació es considera essencial.
- 12) El contractista es compromet a garantir el subministrament d'energia (segons els preus fixats a l'adjudicació i/o actualitzacions posteriors, segons l'establert a la clàusula d'actualització de preus – punt 2.5 del PCAP), als edificis i recintes objecte de contracte mentre no es resolgui la següent contractació per un període màxim de 4 mesos. El contractista durant aquest període no tindrà dret a cap increment diferent de l'especificat a la clàusula esmentada. Aquesta obligació es considera essencial.
- 13) El contractista haurà de resoldre les incidències relatives a la facturació en un termini de 4 mesos des de la seva reclamació.
- 14) El contractista haurà d'informar a la Diputació de Barcelona i a les entitats adherides de totes les novetats legislatives, actualització de tarifes, etc., en un termini màxim de 10 dies des de la seva publicació al Butlletí Oficial corresponent.

- 15) El contractista lliurarà a la Diputació de Barcelona còpia de la comunicació que rebí de la distribuïdora de l'activació del contracte. En aquest document haurà de constar per a cada punt de subministrament la data d'activació, les dades de mesura i les lectures d'activació.
- 16) El contractista s'obliga a adequar la seva activitat, en el marc de la seva relació contractual amb la Diputació de Barcelona, als principis ètics i a les regles de conducta que permetin assegurar el compliment dels principis d'igualtat, d'objectivitat i de transparència i, en particular, s'obliga a:
- Facilitar a la Diputació la informació establerta per la Llei 19/2014, de 29 de desembre, de transparència, accés a la informació pública i bon govern i qualsevol d'altra que li sigui requerida d'acord amb la normativa vigent.
 - Comunicar a la Diputació de Barcelona les possibles situacions de conflicte d'interessos o d'altres anàlogues de les què tingui coneixement que afectin, directa o indirectament, a la present contractació i puguin posar en risc l'interès públic.
 - No celebrar cap acord amb altres operadors econòmics que, en el marc de la present contractació, no respectin els principis de lliure mercat i de concurrència competitiva, abstenint-se de realitzar cap pràctica col·lusòria.
 - Abstenir-se de realitzar, fomentar, proposar o promoure qualsevol mena de pràctica corrupta que afecti o pugui afectar la relació contractual en els termes previstos en el Codi Penal vigent en cada moment.

El desconeixement de les clàusules del contracte en qualsevol dels seus termes així com d'altres documents contractuals que en formen part, de les instruccions o de la normativa que resultin d'aplicació en l'execució del contracte, no eximeix al contractista de l'obligació de complir-les.

2.2) Condicions especials d'execució

Les condicions especials d'execució del contracte seran les que tot seguit s'indiquen:

- 1) El total de la energia a subministrar a la Diputació de Barcelona i resta d'entitats adherides al contracte, ha de tenir certificat d'origen 100% renovable.

Del total de l'energia certificada per la CNMC amb sistema d'origen 100% renovable a favor del contractista, aquest es compromet a redimir els certificats d'energia consumida amb garantia d'origen 100% renovable a favor de la Diputació de Barcelona i resta d'entitats adherides. Es redimirà a cada CUPS per la quantitat equivalent al seu consum anual i per cadascuna de les tarifes objecte d'aquest contracte en els anys de duració del contracte i possible prorrogas.

A efectes de poder comprovar el compliment de les condicions establertes en el paràgraf precedent, el contractista haurà de presentar la documentació acreditativa corresponent emesa per la CNMC, en el primer trimestre dels anys 2024, 2025, 2026, 2027, 2028 i 2029 (en aquest darrer any únicament en el supòsit que el contracte s'hagi prorrogat).

Document signat electrònicament. Firmes vàlides. És còpia autèntica de l'original electrònic.

Codi Segur de Verificació (CSV): 045892531d7deea940a0 Adreça de validació:

En tot cas, aquesta energia certificada amb sistema d'origen i redimida pel contractista a favor de la Diputació de Barcelona i resta d'entitats adherides haurà de correspondre al 100% de l'energia elèctrica consumida durant cada any de vigència del contracte.

- 2) L'empresa haurà de mantenir durant tota la vigència del contracte que com a mínim el 20% de l'energia elèctrica comercialitzada tingui la garantia d'origen renovable o de cogeneració d'alta eficiència, segons les dades publicades per la Comissió Nacional dels Mercats i la Competència (en endavant CNMC).

La Diputació comprovarà el compliment d'aquest requisit mitjançant la consulta de la pàgina web de la CNMC.

- 3) El contractista s'obliga a facilitar tota la documentació que li sigui requerida en relació amb els seus subcontractistes en els termes de l'article 217 LCSP.

2.3) Modificació del contracte

El contracte només es podrà modificar per raons d'interès públic en els supòsits i en la forma prevista en els articles 203 a 207 i concordants de la LCSP.

Es preveu la modificació del contracte, tot justificant-ho en l'expedient, d'acord amb les condicions, abast i límits següents:

Quan el pressupost sigui insuficient per atendre les necessitats reals de consum, es podrà modificar, com a màxim, a l'alça, fins al 20 % el pressupost base de licitació, IVA exclòs de cada lot.

- Es podran realitzar modificacions relatives als punts de subministrament previstos en l'annex 1 i l'annex 2 al PPT (altes, baixes, canvis de tarifa, canvis de titularitat, variacions de potència, variacions en l'assignació a un lot,...), en les circumstàncies i procediment previstos a la clàusula 4 del Plec de prescripcions tècniques, sempre i quan estiguin fonamentades en alguna de les següents causes: reorganització interna, compra, venda, permuta, arrendament o cessió de qualsevol edifici, raons d'eficiència energètica i/ o canvis normatius.
- Els nous punts de subministrament que puguin entrar en servei durant la vigència d'aquest contracte i que tècnicament siguin integrables en algun dels grups tarifaris contractats, tindran el mateix tractament que la resta dels punts de subministraments del mateix grup de tarifa d'accés.
- Cas que la variació de potència suposi alhora un canvi de grup tarifari i lot, el contractista del lot al qual s'ha d'afegir aquest nou punt, està obligat a subministrar l'energia amb les mateixes condicions que la resta de punts integrants del lot afectat.

Si és necessari, les entitats adherides faran arribar al responsable del contracte la proposta de modificació. En tots els casos serà la Diputació de Barcelona qui tramitarà la corresponent modificació contractual.

La modificació no pot suposar l'establiment de nous preus unitaris.

El procediment a seguir per a la modificació serà el següent:

Dues setmanes abans d'iniciar la tramitació de la modificació del contracte per l'òrgan competent la Diputació de Barcelona comunicarà al contractista els termes de la modificació –condicions, import, data d'efectes- que hauran de respectar els límits previstos en els apartats anteriors.

Una vegada aprovada la modificació serà notificada al contractista que haurà de formalitzar el corresponent contracte de conformitat amb el que estableix l'article 153 de la LCSP i signar electrònicament d'acord amb les previsions de la clàusula 1.19 del present plec, previ reajustament de la garantia, en el seu cas.

2.4) Règim de pagament

El contractista, per cada punt de subministrament, presentarà factures mensuals o bimestrals pel 100% dels conceptes liquidables (terme de potència, energia consumida per períodes de facturació, cost de l'energia, bonificació i/o recàrrecs per excés de potència contractada, recàrrec d'energia reactiva, impost d'electricitat, IVA) registrades durant el mes natural.

El contractista facturarà obligatòria i exclusivament a cada entitat:

- El terme de potència de la tarifa d'accés vigent en el moment es facturarà d'acord allò establert al art.9.2 de la Circular 3/2020 de la CNMC i estarà composta per els peatges segons allò establert per la corresponent Resolució de 15 de desembre de 2022 de la CNMC i per els càrrecs segons la TED/1312/2022 per a cadascú dels contractes d'accés. Els excessos de potència registrats respecte als contractats en cadascú dels períodes es facturaran d'acord allò establert al art.9.4 de la Circular 3/2020.
- El terme d'energia segons l'establert a l'art. 9.3 de la Circular 3/2020 de la CNMC, per a cadascú dels contractes d'accés:
 - o En els punts telegestionats que disposin de corba de càrrega, s'aplicarà el preu de la energia en cada hora pel consum establert en cadascuna de les hores.
 - o En quant els punts no telegestionats, o els telegestionats que per causes alienes a la empresa contractista, no es disposi de la corba horària el dia d'emissió de la factura la corba serà construïda a partir dels consums per període i dels perfils de facturació que estableix REE en la seva web segons les normes publicades pel Ministeri per la Transició Ecològica.

La factura final de l'energia en ambdós casos, serà la suma de la multiplicació d'aquests termes de multiplicació d'energia/hora i cost energia/hora, segons es detalla a l'Annex 3 del PPT. Es podrà realitzar una regularització al mes següent de la finalització del període de cobertura del CUPS objecte de la mateixa.

- El terme d'energia reactiva segons l'establert a l'art. 9.5 de la Circular 3/2020 de la CNMC, per a cada CUPS. La facturació del nombre de kVAR d'excés sigui capacitiva

(Període 6) o inductiva (P1 a P5) es realitzarà segons les tarifes vigents en la Resolució del 16 de desembre de 2021 de la CNMC.

- Lloguer dels equips de mesura (si s'escau)
- Impostos: Impost elèctric i IVA

En aquells casos en els quals per avaria no es pogués disposar de tota la informació per tal d'emetre les factures de forma adient, s'atendrà a l'establert al RD 1955/2000 de l'1 de desembre i al RD 1110/2007 de 24 d'agost, en tot cas, la regularització s'haurà de realitzar abans de finalitzar l'any natural.

Cas que la contractista no disposi de lectures reals per causes alienes a la pròpia empresa, haurà d'indicar a la factura que són lectures estimades i sempre que sigui possible es basarà en històrics de consums. Així mateix, tant la Diputació de Barcelona com les entitats adherides a la contractació podran facilitar a la contractista les lectures dels seus subministrament, els quals podran ser verificats i regularitzats mitjançant lectures reals.

L'empresa contractista pot emetre factures per consum 0 o per consums estimats en base als històrics de facturació en cas que l'empresa distribuïdora no lliuri les lectures. Aquests consums s'hauran de regularitzar en el període posterior.

La informació mínima requerida que haurà d'incloure les factures és: número de contracte, CUPS, període de facturació, localització del punt de subministrament, potència contractada, potència a facturar en cada període, tarifa d'accés, consum energia activa total, consum energia activa per períodes, consum d'energia reactiva total, consum d'energia reactiva per períodes, factor de potència, potència màxima demandada per períodes, data i lectura anterior i actual, indicació si la lectura és real / estimada, detall dels excessos de potència produïts, preu de l'energia activa en cada període de facturació horària, preu de la potència en cada període tarifari, detall del càlcul de l'import de la potència a facturar en cada període tarifari (potència a facturar x preu kW en cada període tarifari x temps en cada període tarifari), detall del càlcul de l'import de l'energia per període de facturació horària (energia consumida x preu kWh en cada període de facturació horària), preu de l'energia reactiva en cada període tarifari, detall del càlcul dels recàrrecs per excés de potència, si s'escauen, detall del càlcul dels recàrrecs per excés de reactiva, si s'escauen, lloguer d'equips (detall del cost de lloguer), import desglossat i total de la factura amb l'impost sobre la electricitat i l'IVA, segons es detalla a l'Annex 3 del PPT o en format similar.

Es podrà suspendre la tramitació de les factures que incompleixen qualsevol dels requisits expressats o que continguin dades que es considerin errònies i es procedirà a la seva devolució per a la seva correcció. El contractista no podrà reclamar el pagament d'interessos de demora per aquest motiu.

Addicionalment, les factures inclouran històrics de consum de forma que es pugui veure el consum dels darrers dotze mesos. Cas que el contractista no disposi comercialment d'aquestes dades, el contractista inclourà els històrics que vagi disposant des del dia d'entrada en vigor del contracte.

El pagament es realitzarà per la Diputació de Barcelona o les entitats adherides que corresponguin, en els terminis establerts en l'article 196.4 LCSP, sense perjudici que se li

pugui exigir la presentació dels documents de cotització de la Seguretat Social del personal destinat a l'execució del contracte, als efectes de comprovar que es troba la corrent del compliment de les seves obligacions amb la Seguretat Social.

Les factures s'han de presentar en el Registre de Factures de la Diputació de Barcelona o de les diferents entitats adherides, i han d'incloure la identificació del destinatari de la contractació.

Les societats anònimes, les societats de responsabilitat limitada i la resta d'entitats compreses en l'article 4 de la Llei 25/2013, de 27 de setembre, d'impuls de la factura electrònica i creació del registre comptable de factures en el sector públic han de presentar factures electròniques d'acord amb la normativa vigent, tot complint els requeriments tècnics detallats en el portal de tràmits del proveïdors de la seu electrònica de la Diputació de Barcelona (<https://seuelectronica.diba.cat>) excepte les factures de la Xarxa Audiovisual Local, SL que s'hauran de presentar en paper.

En totes les factures electròniques la identificació dels centres gestors destinataris es farà mitjançant els codis DIR3 següents:

Diputació de Barcelona (P0800000B) – Subdirecció de Logística

| | |
|--------------------|-----------|
| Oficina Comptable | GE0001058 |
| Òrgan Gestor | GE0001050 |
| Unitat Tramitadora | GE0001050 |

Diputació de Barcelona (P0800000B) – Oficina de Patrimoni i Gestió Immobiliària

| | |
|--------------------|-----------|
| Oficina Comptable | GE0001058 |
| Òrgan Gestor | GE0001057 |
| Unitat Tramitadora | GE0001057 |

Institut del Teatre (P5800024A)

| | |
|--------------------|-----------|
| Oficina Comptable | LA0005598 |
| Òrgan Gestor | LA0005598 |
| Unitat Tramitadora | LA0005598 |

Consorci del Centre de Cultura Contemporània de Barcelona. Casa Caritat (P5800017E)

| | |
|--------------------|-----------|
| Oficina Comptable | LA0006837 |
| Òrgan Gestor | LA0006837 |
| Unitat Tramitadora | LA0006837 |

Consorci del Patrimoni de Sitges (P5800036E)

| | |
|--------------------|-----------|
| Oficina Comptable | LA0006838 |
| Òrgan Gestor | LA0006838 |
| Unitat Tramitadora | LA0006838 |

Document signat electrònicament. Firmes vàlides. És còpia autèntica de l'original electrònic.

Codi Segur de Verificació (CSV): 045892531d7deea940a0 Adreça de validació:

Expedient núm.: 2023/0000124

Consorci del Centre de Documentació i Museu Tèxtil de Terrassa (P5800037C)

| | |
|--------------------|-----------|
| Oficina Comptable | LA0006171 |
| Òrgan Gestor | LA0006171 |
| Unitat Tramitadora | LA0006171 |

La Xarxa Audiovisual Local, SL (B65908337)

Presentar les factures en format electrònic (xml i pdf) a la bústia de correu administració@laxarxa.cat

Consorci de les Drassanes Reials i Museu Marítim de Barcelona (P5800029J)

| | |
|--------------------|-----------|
| Oficina Comptable | I00000302 |
| Òrgan Gestor | I00000302 |
| Unitat Tramitadora | I00000302 |

Organisme de Gestió Tributària (P5800016G)

| | |
|--------------------|-----------|
| Oficina Comptable | LA0005454 |
| Òrgan Gestor | LA0005454 |
| Unitat Tramitadora | LA0005454 |

Institut Ciències Polítiques i Socials (P5800018C)

| | |
|--------------------|-----------|
| Oficina Comptable | LA0009277 |
| Òrgan Gestor | LA0009277 |
| Unitat Tramitadora | LA0009277 |

Consorci del Parc Agrari del Baix Llobregat (P5800044I)

| | |
|--------------------|-----------|
| Oficina Comptable | LA0006841 |
| Òrgan Gestor | LA0006841 |
| Unitat Tramitadora | LA0006841 |

Consorci de l'Espai Natural de les Guilleries Savassona (P5830401E)

| | |
|--------------------|-----------|
| Oficina Comptable | I00000475 |
| Òrgan Gestor | I00000475 |
| Unitat Tramitadora | I00000475 |

En el cas que s'hagi subcontractat part del contracte, la Diputació de Barcelona, abans de procedir al pagament, haurà de donar compliment a allò previst en la clàusula 2.11 en relació amb l'article 217 LCSP sobre l'obligació de comprovació de pagament a subcontractistes

2.5) Revisió i actualització de preus

Els coeficients correctors oferts es mantindran inalterables durant tota la vigència del contracte en les diferents tarifes d'accés i només seran actualitzats quan es publiquin canvis normatius que els afectin.

Durant el primer any de vigència del contracte es mantindran els preus de referència oferts pel contractista

A partir del segon, tercer i quart any de vigència del contracte i cinquè, en cas de pròrroga, es podrà revisar els preus de referència pel càlcul dels preus d'aplicació a cadascun dels períodes segons la referència de futurs en el mercat OMIP per els dotze mesos següents.

Es considerarà com a preu de revisió el preu mig que es determini al Power Spain Base Load – YEAR 2X publicat a OMIP els cinc primers dies del mes anterior a la finalització del període anual vigent en cada moment, sent 2X l'any següent.

La revisió anual de preus es mantindrà inalterable durant els següents dotze mesos.

El procediment de revisió de preus es realitzarà segons la clàusula 9 del Plec de prescripcions tècniques particulars.

2.6) Penalitats

En cas que la Diputació de Barcelona opti per no resoldre el contracte, s'imposaran al contractista les penalitats següents, amb el límit del 10% del preu del contracte per a cada penalitat, i amb el límit del 50% en el seu conjunt, ambdós IVA exclòs:

- L'incompliment de la qualitat del subministrament en els termes especificats a la clàusula 2.1) apartat 6 d'aquest plec donarà lloc als descomptes establert per a consumidors qualificats als articles 105 i ss. del RD 1955/2000 d'1 de desembre, modificat en els límits de qualitat per el RD 1634/2006, de 29 de desembre, i l'article 5.4 de la Llei 18/2008, del 23 de desembre, de garantia i qualitat del subministrament elèctric.
- En el cas d'incompliment de les condicions especials d'execució en els termes de la clàusula 2.2 d'aquest plec:
 - que la totalitat de l'energia consumida sigui d'origen 100% renovable en totes les tarifes objecte d'aquest contracte, l'empresa contractada serà penalitzada amb l'equivalent a l'1% sobre la quantitat d'energia consumida en aquestes tarifes i no acreditada la seva procedència d'origen 100% renovable, el preu aplicat serà el preu mig d'OMIE durant l'any d'incompliment.
 - respecte a que com a mínim el 20% de l'energia elèctrica subministrada tingui la garantia d'origen renovable o de cogeneració d'alta eficiència, s'imposaran penalitats, en els termes següents: el 0,5% del pressupost base de licitació del lot adjudicat i per l'any en que es determini l'incompliment (IVA exclòs).
- A partir dels 2 mesos de retard en la presentació dels informes semestrals previstos a la clàusula 8 del PPT, s'aplicarà un descompte del 0,5% del consum d'energia mitjà del

període analitzat corresponent al punt de subministrament. Aquest descompte es repetirà mensualment fins que la presentació dels informes sigui efectiva.

- A partir dels 2 mesos de retard en la presentació de les factures, s'aplicarà una penalitat:
 - Del 3% de l'import total de dita factura per als CUPS integrants del lot 1 (MT – tarifa 6.1TD)
 - Del 5% de l'import total de dita factura per als CUPS integrants del lot 2 (BT – tarifa 3.0TD)

i per un import mínim de 250 €. Aquesta penalitat es reiterarà en el temps fins a la presentació de la factura.
- A partir del quart mes de retard en el tancament de les reclamacions d'incidències de facturació, s'aplicarà una penalitat:
 - Del 3% de l'import total de dita factura per als CUPS integrants del lot 1 (MT – tarifa 6.1TD)
 - Del 5% de l'import total de dita factura per als CUPS integrants del lot 2 (BT – tarifa 3.0TD)

i per un import mínim de 250 €. Aquesta penalitat que es reiterarà en el temps fins al tancament de la incidència.
- En el cas que hi hagi subcontractació:
 - Per l'incompliment de les condicions de la subcontractació, així com per la falta d'acreditació de l'aptitud del subcontractista, s'imposarà una penalitat de fins al 50% de l'import del subcontracte, IVA exclòs.
 - Per l'incompliment del termini de pagament del contractista al subcontractista, sempre que s'hagi acreditat mitjançant resolució judicial o arbitral ferma aportada pel propi subcontractista i quan l'incompliment no sigui per causes imputables al dit subcontractista, s'imposaran penalitats equivalents al 5% del preu del contracte, i es podran reiterar mensualment mentre persisteixi l'impagament fins arribar al límit conjunt del 50% del susdit preu.
 - Per l'incompliment de l'obligació de l'empresa contractista de remetre la relació detallada de subcontractistes i el justificant de compliment dels pagaments, s'imposaran penalitats equivalents al 2% del preu del subcontracte.

Cas que les entitats adherides identifiquin incompliments, emetran un informe i ho comunicaran al responsable del contracte. En tots els casos serà la Diputació de Barcelona qui tramitarà la corresponent penalitat.

En la tramitació de l'expedient, es donarà audiència al contractista perquè pugui formular al·legacions, i l'òrgan de contractació resoldrà, prèvia l'emissió dels informes pertinents.

Aquestes penalitats es faran efectives amb càrrec a les factures de subministrament emeses i no abonades.

En els supòsits d'incompliment parcial o compliment defectuós o de demora en l'execució en què no estigui prevista penalitat, o aquesta no cobreixi els danys causats a la Diputació, s'exigirà al contractista la indemnització per danys i perjudicis.

2.7) Causes de resolució

Són causes de resolució del contracte, a més de les previstes als articles 211 i concordants de la LCSP, les següents:

- El fet d'incórrer el contractista en qualsevol de les causes de prohibició per contractar amb l'Administració Pública estipulades a l'article 71 LCSP.
- Per l'incompliment de les obligacions essencials del contracte.

Si és necessari, les entitats adherides faran arribar al responsable del contracte la proposta de resolució. Serà la Diputació de Barcelona qui tramitarà la corresponent resolució del contracte.

2.8) Termini de recepció de les prestacions del contracte

No s'estableix termini especial de recepció i regirà el termini general d'un (1) mes a comptar del lliurament o la realització de l'objecte del contracte, recepció que s'haurà de formalitzar mitjançant el document acreditatiu corresponent.

2.9) Termini de garantia del contracte

No es fixa termini de garantia del contracte, ateses les característiques i la naturalesa de la present contractació, d'acord amb la justificació que consta en l'expedient.

En tot cas, la garantia definitiva serà retornada al contractista una vegada aquest hagi presentat els certificats acreditatius de la redempció del consum d'energia que es referència a la clàusula 2.2 d'aquest Plec.

2.10) Cessió

Els drets i obligacions relatius a aquest contracte podran ser cedits per l'empresa contractista a una tercera persona, sempre que les qualitats tècniques o personals de qui cedeix no hagin estat raó determinant de l'adjudicació del contracte i prèvia autorització expressa de l'Administració, quan es compleixin els requisits establerts en l'article 214 LCSP, i de la cessió no resulti una restricció efectiva de la competència en el mercat. No es pot autoritzar la cessió a una tercera persona quan la cessió suposi una alteració substancial de les característiques de l'empresa contractista si aquestes constitueixen un element essencial del contracte.

2.11) Subcontractació

El contractista podrà subcontractar vàlidament la realització parcial del contracte, mitjançant comunicació prèvia i per escrit a la Diputació de Barcelona del subcontracte a celebrar indicant el percentatge màxim respecte el preu del contracte, i de conformitat amb els requisits assenyalats a l'article 215 de la LCSP.

Si no s'ha indicat prèviament a l'oferta, el contractista comunicarà per escrit a la Diputació de Barcelona, després de l'adjudicació del contracte o a l'inici de la seva execució, la intenció de celebrar subcontractes, tot indicant la part de la prestació a subcontractar, la seva identitat i el percentatge màxim respecte el preu del contracte, les dades de contacte i els representants legals del subcontractista així com justificant l'aptitud d'aquest per executar-la de conformitat amb l'establert per la normativa i el present plec i que no està incurs en cap supòsit de prohibició per contractar.

El contractista principal haurà de notificar per escrit a l'òrgan de contractació qualsevol modificació que pateixi aquesta informació durant l'execució del contracte principal, i tota la informació necessària sobre els nous subcontractistes.

2.12) Confidencialitat de la informació

La declaració de confidencialitat dels licitadors ha de ser necessària i proporcional a la finalitat o interès que es vol protegir i ha de determinar de forma expressa i justificada els documents i/o les dades facilitades que considerin confidencials. No s'admeten declaracions genèriques o no justificades del caràcter confidencial.

No tenen en cap cas caràcter confidencial l'oferta econòmica de l'empresa, ni les dades incloses en el DEUC o declaració anàloga.

D'acord amb l'art 133.2 de la LCSP, el contractista haurà de respectar el caràcter confidencial de la informació a la qual tingui accés a causa de l'execució del contracte.

El deure de confidencialitat tindrà una vigència de 5 anys a comptar del coneixement de la informació de referència.

De conformitat amb l'art. 133.1 de la LCSP, l'òrgan de contractació no podrà divulgar la informació facilitada pels licitadors i designada, de forma expressa i justificada, per aquests com a confidencial.

En el cas de manca d'indicació s'entendrà que la documentació facilitada no té caràcter confidencial.

2.13) Règim jurídic de la contractació

El règim jurídic del contracte es troba constituït pel present Plec de Clàusules Administratives Particulars, pel Plec de Prescripcions Tècniques Particulars, per la Llei 9/2017, de 8 de novembre, de Contractes del Sector Públic, mitjançant la qual es transposen a l'ordenament jurídic espanyol les Directives del Parlament Europeu i del Consell 2014/23/UE i 2014/24/UE, de 26 de febrer de 2014, i la seva normativa de desplegament,

pel Decret Llei 3/2016, de 31 de maig, de mesures urgents en matèria de contractació pública, així com per la resta de normativa legal aplicable.

- Llei 24/2013, de 26 de desembre, del sector elèctric.
- RD 2019/1997, de 26 de desembre, pel qual s'organitza i regula el mercat de producció d'energia elèctrica.
- RD 1955/2000, d'1 de desembre, pel qual es regulen les activitats de transport, distribució, comercialització, subministrament i procediments d'autorització d'instal·lacions d'energia elèctrica.
- RD 1164/2001, de 26 d'octubre, pel qual s'estableixen les tarifes d'accés a les xarxes de transport i distribució d'energia elèctrica.
- RD 1435/2002, de 27 de desembre pel qual es regulen les condicions bàsiques dels contractes d'adquisició de l'energia i d'accés a les xarxes de baixa tensió.
- RD 1454/2005, de 2 de desembre, pel qual es modifiquen determinades disposicions relatives al sector elèctric.
- RD 1110/2007, de 24 d'agost, pel qual s'aprova el Reglament unificat de punts de mesura del sistema elèctric.
- Llei 18/2008, del 23 de desembre, de garantia i qualitat del subministrament elèctric.
- Ordre ITC/3127/2011, de 17 de novembre, per la qual es regula el servei de disponibilitat de potència dels pagaments per capacitat.
- Resolució de 25 de març de 2013, de la Direcció General de Política Energètica i Mines, per la qual es revisa el cost de producció d'energia elèctrica i les tarifes d'últim recurs a aplicar a partir de 2013.
- Reial Decret - llei 2/2013, d'1 de febrer, de mesures urgents en el sistema elèctric i en el sector financer.
- Reial Decret 216/2014, de 28 de març, pel qual s'estableix la metodologia de càlculs dels preus voluntaris per al petit consumidor d'energia elèctrica i el seu règim jurídic de contractació.
- Resolució del 5 d'agost de 2016 de la Secretaria d'Estat d'Energia per la qual s'aproven les regles del procediment competitiu de subhastes per a l'assignació del servei de gestió de la demanda de interrompibilitat i el model d'adhesió al marc legal establert per la participació en les subhastes.
- Ordre ETU 257/2018, de 16 de març, per la que s'estableixen les obligacions d'aportació al Fons Nacional d'Eficiència Energètica en l'any 2018.
- Circular 1/2018 de 18 d'abril de la CNMC que regula la gestió del sistema de garantia d'origen de l'electricitat procedent de fonts d'energia renovables i de cogeneració d'alta eficiència.
- Reial Decret-Llei 15/2018, de 5 d'octubre, de mesures urgents per la transició energètica i la protecció dels consumidors.
- Circular 3/2020, de 15 de Enero de 2020, que establece la metodología para el calculo de los peajes de transporte y distribución de electricidad.

- Real Decreto 148/2021, de 9 de Marzo de 2021, por el que se establece la metodología de cálculo de los cargos del sistema eléctrico.
- Orden TED/371/2021, de 19 de Abril, por la que se establecen los precios de los cargos del sistema eléctrico y de los pagos por capacidad que resultan de aplicación a partir del 1 de Junio de 2021.
- Real Decreto-Ley 17/202, de 20 de Septiembre, por el que se adoptan medidas urgentes en el ámbito de la energía.
- Orden TED/1312/2022, de 23 de Diciembre, por la que se establecen los precios de los cargos del sistema eléctrico de aplicación del 1 de Enero de 2023 y se establecen diversos costes regulados del sistema eléctrico para el ejercicio de 2023.
- Resolución de 15 Diciembre 2022, de la Comisión Nacional de los Mercados y la Competencia, por la que se establecen los valores de los peajes de acceso a las redes de transporte y distribución de electricidad de aplicación a partir del 1 de Enero de 2023.

2.14) Notificacions i ús de mitjans electrònics

Les notificacions derivades de l'expedient de contractació s'efectuaran per mitjans electrònics.

S'efectuaran mitjançant un sistema que garanteix la posada a disposició i l'accés al seu contingut a través del servei de notificacions electròniques e-NOTUM del Consorci de l'Administració Oberta de Catalunya (AOC).

El sistema enviarà un correu electrònic a l'adreça electrònica que a tal efecte s'indiqui, en el qual s'informarà del dipòsit de la notificació. També es podrà enviar un SMS, en cas que s'hagi facilitat un número de telèfon mòbil.

L'accés a les notificacions electròniques serà efectuat pel representant legal o les persones autoritzades en l'apartat de notificacions de la pàgina web de la seu electrònica

<https://seuelectronica.diba.cat/serveis-de-la-seu/notificacions/>

Les notificacions electròniques s'entendran rebutjades a tots els efectes si, un cop s'ha acreditat la seva posada a disposició, han transcorregut deu (10) dies naturals sense que s'hagi accedit al seu contingut.

L'ús de mitjans electrònics en aquest procediment seguirà les instruccions accessibles al Perfil de Contractant.

2.15) Obligacions laborals, socials, fiscals, de protecció de dades personals, i mediambientals del contractista

El contractista restarà obligat al compliment de les disposicions vigents en matèria laboral, amb obligació de complir les condicions salarials dels treballadors conforme el conveni col·lectiu sectorial d'aplicació, de seguretat social, de seguretat i salut en el treball, de prevenció de riscos laborals, d'integració social de les persones amb discapacitat, d'igualtat

efectiva de dones i homes, fiscal, de protecció de dades personals d'àmbit nacional i de la Unió Europea, i en matèria mediambiental.

2.16) Assegurances

El contractista s'obliga a disposar d'una pòlissa d'assegurança de responsabilitat civil per un import mínim de 2.000.000 euros.

2.17) Lloc de lliurament objecte del contracte

El lloc fixat per al lliurament de l'energia elèctrica objecte del contracte són cadascun dels CUPS dels edificis i recintes de la Diputació de Barcelona i de les entitats adherides al contracte amb la ubicació física dels punts de subministraments relacionats als annexos 1 i 2 del Plec de Prescripcions Tècniques Particulars.

2.18) Responsable del contracte

Es designa responsable del contracte, amb les funcions previstes en l'article 62 de la LCSP, al Subdirector de Logística adscrit a l'Àrea de Recursos Humans, Hisenda i Serveis Interns.

Els referents designats per les entitats adherides comunicaran al responsable del contracte totes les incidències que es produeixin durant l'execució del contracte.

El responsable del contracte i del tancament de cobertura no podran, en cap cas, ni per compte propi ni d'altri, intervenir en aquest procés de contractació com a licitador.

En qualsevol cas, la impossibilitat d'intervenció abastará les persones jurídiques en quin capital aquell o el seu cònjuge, convivents i/o descendents sobre els que tinguin representació legal ostentin una participació en el seu capital superior al 10% i/o en siguin administradors.

2.19) Protecció de dades de caràcter personal

D'acord amb l'art. 13 del Reglament europeu 2016/679, de 27 d'abril, relatiu a la protecció de les persones físiques pel que respecta al tractament de dades personals i la lliure circulació d'aquestes dades, s'informa a la contractista i al seu personal:

| | |
|-----------------------------------|--|
| Responsable del tractament | Diputació de Barcelona Rambla Catalunya 126, 08008-Barcelona Dades de contacte de la Delegada de protecció de dades per a consultes, queixes, exercici de drets i comentaris relacionats amb la protecció de dades: delegatprotecdades@diba.cat |
| Finalitat del tractament | Gestió i tramitació dels contractes del sector públic dels òrgans i unitats administratives de la Diputació de Barcelona. |
| Temps de conservació | Les dades seran conservades durant el temps previst a la normativa de contractació pública i d'arxiu històric. |

| | |
|---|---|
| Legitimació del tractament | Compliment d'obligacions contractuals. |
| Destinatari de cessions o transferències | No s'han previst cessions més enllà de les previstes per la llei. No s'ha previst cap transferència internacional de dades de les dades subministrades. |
| Drets de les persones interessades | Es poden exercir els drets d'accés, rectificació, supressió i portabilitat de les seves dades, i la limitació o oposició al seu tractament a través de la Seu electrònica https://seuelectronica.diba.cat/serveis-de-la-seu/proteccio-dades/default.asp o presencialment a les oficines del Registre https://www.diba.cat/web/registre/ Sense perjudici de qualsevol altre recurs administratiu o acció judicial, tot interessat tindrà dret a presentar una reclamació davant d'una autoritat de control, en particular en l'Estat membre en què tingui la seva residència habitual, lloc de treball o lloc de la suposada infracció, si considera que el tractament de dades personals que el concerneixen infringeix el RGPD. Sent a Catalunya l'APDCAT l'autoritat de referència http://apdcat.gencat.cat/ca/drets_i_obligacions/reclamar_i_denunciar/ |

Per a l'execució de les prestacions derivades del compliment de l'objecte d'aquest contracte no es preveu cap tractament de dades. Per aquest motiu el contractista no podrà accedir als documents, arxius, sistemes i suports que continguin dades de caràcter personal sense autorització expressa de l'òrgan competent de la Diputació. En el cas que el personal vinculat al contractista tingués accés, directe o indirecte, a dades o informacions de caràcter personal, l'empresa els exigirà el compliment del deure de secret respecte de les dades i informacions a què haguessin pogut tenir accés en el desenvolupament de l'activitat o servei prestat, fins i tot després de finalitzar la relació contractual, i la immediata comunicació d'aquesta violació de seguretat a la Diputació.

En el cas que més endavant resultés necessari l'accés a dades personals el contractista i la Diputació establiran per escrit les obligacions de les parts per donar compliment a les prescripcions previstes a la normativa vigent en matèria de protecció de dades de caràcter personal.

2.20) Comprovacions en el moment de la recepció de la qualitat de l'objecte del contracte

La Diputació de Barcelona i la resta d'entitats adherides realitzaran les comprovacions sobre la qualitat de l'objecte del contracte d'acord amb les previsions de la clàusula 2.1 d'aquest plec.

2.21) Planificació preventiva en cas de concurrència empresarial

No és procedent.

Expedient núm.: 2023/0000124

2.22) Facultats de l'administració en el procés de fabricació o elaboració

No és procedent.

2.23) Possibilitat de pagament del preu per part de la Diputació de Barcelona mitjançant el lliurament de béns de la mateixa naturalesa que els que s'adquireixen

No és procedent.

ANNEX 1

Al plec de clàusules administratives particulars de la contractació conjunta consistent en el subministrament d'energia elèctrica 100% renovable a diferents edificis i recintes de la Diputació de Barcelona i d'altres entitats integrades en el seu sector públic (dividit en 2 lots)

Expedient núm.: 2023/0000124

MODEL DE DECLARACIÓ RESPONSABLE PER AL COMPLIMENT DE LA NORMATIVA NACIONAL

El Sr./La Sra. amb NIF núm., en nom propi / en representació de l'empresa, en qualitat de, i segons escriptura pública autoritzada davant de notari, en data i amb número de protocol /o document, CIF núm., domiciliada a carrer, núm., (persona de contacte, adreça de correu electrònic:, telèfon núm. i fax núm.), opta a la contractació relativa a (consigneu l'objecte del contracte) i **DECLARA RESPONSABLEMENT**:

- Que el perfil de l'empresa és:
 - L'empresa a la qual represento té categoria de PIME i es defineix microempresa, en ocupar menys de 10 persones i tenir un volum de negocis anual o balanç general anual que no supera els 2 milions EUR. (article 2.3. de l'annex I del Reglament (UE) núm. 651/2014 de la Comissió, de 17 de juny de 2014).
 - L'empresa que represento té categoria de PIME i es defineix petita empresa, en ocupar menys de 50 persones i tenir un volum de negocis anual o balanç general anual que no supera els 10 milions EUR. (article 2.2. de l'annex I del Reglament (UE) núm. 651/2014 de la Comissió, de 17 de juny de 2014).
 - L'empresa a la qual represento té categoria de PIME i es defineix mitjana empresa, en ocupar menys de 250 persones i tenir un volum de negocis anual que no excedeix de 50 milions EUR o balanç general anual que no excedeix de 43 milions EUR (article 2.1 de l'annex I del Reglament (UE) núm. 651/2014 de la Comissió, de 17 de juny de 2014)
 - L'empresa que represento no té categoria de PIME, en ocupar 250 persones o més i tenir un volum de negocis anual que excedeix de 50 milions EUR o balanç general anual que excedeix de 43 milions EUR."
- Que, en cas que les activitats objecte del contracte impliquin contacte habitual amb menors d'edat, disposa de les certificacions legalment establertes i vigents per a acreditar que totes les persones que s'adscriuiguin a la realització de les dites activitats no han estat condemnades per sentència ferma per algun delictes contra la llibertat i indemnitat sexuals.

Expedient núm.: 2023/0000124

- Que compleix tots els deures que en matèria preventiva estableix la Llei 31/1995, de 8 de novembre, de prevenció de riscos laborals, i que disposa dels recursos humans i tècnics necessaris per a fer front a les obligacions que puguin derivar-se del Reial decret 171/2004, de 30 de gener, pel qual es desenvolupa l'article 24 de la Llei 31/1995, en matèria de coordinació d'activitats empresarials.
- Que, en cas que es tracti d'empresa estrangera, se sotmet a la jurisdicció dels jutjats i tribunals espanyols.
- Que la plantilla de l'empresa està integrada per un nombre de persones treballadores amb discapacitat no inferior al 2% o que s'ha adoptat alguna de les mesures alternatives previstes en la legislació vigent.

SÍ NO NO obligat per normativa

- Que l'empresa disposa d'un pla d'igualtat d'oportunitats entre les dones i els homes.

SÍ NO NO obligat per normativa

- Que reuneix algun/s dels criteris de desempat previstos en el PCAP.

SÍ NO

- Respecte a l'impost sobre el valor afegit (IVA), l'empresa:

Està subjecta a l'IVA.

Està no subjecta o exempta de l'IVA i són vigents les circumstàncies que donaren lloc a la no subjecció o l'exempció.

- Respecte a l'impost d'activitats econòmiques (IAE), l'empresa:

Està subjecta a l'IAE.

Està no subjecta o exempta de l'IAE i són vigents les circumstàncies que donaren lloc a la no subjecció o a l'exempció.

- Es designa com a persona/es autoritzada/es per a rebre l'avis de les notificacions, comunicacions i requeriments per mitjans electrònics a :

| Persona/es autoritzada/es* | DNI* | Correu electrònic professional* | Mòbil professional |
|----------------------------|------|---------------------------------|--------------------|
| | | | |
| | | | |

*Camps obligatoris.

Si l'adreça electrònica o el número de telèfon mòbil facilitats a l'efecte d'avis de notificació, comunicacions i requeriments quedessin en desús, s'haurà de comunicar la

Document signat electrònicament. Firmes vàlides. És còpia autèntica de l'original electrònic.

Codi Segur de Verificació (CSV): 045892531d7deea940a0 Adreça de validació:

Expedient núm.: 2023/0000124

dita circumstància, per escrit, a la Diputació de Barcelona per tal de fer la modificació corresponent o revocar l'autorització de notificació electrònica.

El licitador/contractista declara que ha obtingut el consentiment exprés de les persones a qui autoritza per a rebre les notificacions, comunicacions i requeriments derivades d'aquesta contractació, per tal que la Diputació de Barcelona pugui facilitar-les al servei e-Notum a aquests efectes.

- Que, en el cas que formulin ofertes empreses vinculades, el grup empresarial a què pertanyen es (..... *Indiqueu les empreses que el componen.....*).

Expedient núm.: 2023/0000124

ANNEX 2

LOT 1: Mitjana Tensió

Al plec de clàusules administratives particulars de la contractació conjunta consistent en el subministrament d'energia elèctrica 100% renovable a diferents edificis i recintes de la Diputació de Barcelona i d'altres entitats integrades en el seu sector públic (dividit en 2 lots)

Expedient núm.: 2023/0000124

Model de proposició relativa a Preu Fix

El Sr./La Sra. amb NIF núm., en nom propi / en representació de l'empresa, CIF núm., domiciliada a, CP, carrer, núm., adreça electrònica:, assabentat/da de les condicions exigides per a optar a la contractació relativa al subministrament d'energia elèctrica a diferents edificis i recintes de la Diputació de Barcelona i d'altres entitats integrades en el seu sector públic (LOT 1: mitjana tensió), es compromet a portar-la a terme amb subjecció als plecs de prescripcions tècniques particulars i de clàusules administratives particulars, que accepta íntegrament amb els preus unitaris següents, impost sobre electricitat i IVA exclosos:

4) Proposició econòmica:

En aquest LOT 1 està inclosa la tarifa d'accés 6.1TD

| Preu màxim de referència | Preu de referència ofert |
|--------------------------|--------------------------|
| 110,00 €/MWh | |

| | P1 _{6.1TD} | P2 _{6.1TD} | P3 _{6.1TD} | P4 _{6.1TD} | P5 _{6.1TD} | P6 _{6.1TD} |
|----------------|---------------------|---------------------|---------------------|---------------------|---------------------|---------------------|
| A _p | | | | | | |
| B _i | | | | | | |

Els licitadors hauran de presentar l'oferta amb 3 decimals

Expedient núm.: 2023/0000124

ANNEX 3

LOT 2: Baixa Tensió

Al plec de clàusules administratives particulars de la contractació conjunta consistent en el subministrament d'energia elèctrica 100% renovable a diferents edificis i recintes de la Diputació de Barcelona i d'altres entitats integrades en el seu sector públic (dividit en 2 lots)

Expedient núm.: 2023/0000124

Model de proposició relativa a Preu Fix

El Sr./La Sra. amb NIF núm., en nom propi / en representació de l'empresa, CIF núm., domiciliada a, CP, carrer, núm., adreça electrònica:, assabentat/da de les condicions exigides per a optar a la contractació relativa al subministrament d'energia elèctrica a diferents edificis i recintes de la Diputació de Barcelona i d'altres entitats integrades en el seu sector públic (LOT 2: baixa tensió), es compromet a portar-la a terme amb subjecció als plecs de prescripcions tècniques particulars i de clàusules administratives particulars, que accepta íntegrament amb els preus unitaris següents, impost sobre electricitat i IVA exclosos:

5) Proposició econòmica:

En aquest Lot 2 estan incloses les tarifes d'accés 3.0TD i 2.0TD

| Preu màxim de referència | Preu de referència ofert |
|--------------------------|--------------------------|
| 110,00 €/MWh | |

Per a la tarifa d'accés 3.0TD:

| | P1 _{3.0TD} | P2 _{3.0TD} | P3 _{3.0TD} | P4 _{3.0TD} | P5 _{3.0TD} | P6 _{3.0TD} |
|----------------|---------------------|---------------------|---------------------|---------------------|---------------------|---------------------|
| A _p | | | | | | |
| B _i | | | | | | |

Per a la tarifa d'accés 2.0TD:

| | P1 _{2.0TD} | P2 _{2.0TD} | P3 _{2.0TD} |
|----------------|---------------------|---------------------|---------------------|
| A _p | | | |
| B _i | | | |

Els licitadors hauran de presentar l'oferta amb 3 decimals

Document signat electrònicament. Firmes vàlides. És còpia autèntica de l'original electrònic.

Codi Segur de Verificació (CSV): 045892531d7deea940a0 Adreça de validació:

PLEC DE PRESCRIPCIONS TÈCNiques PARTICULARS APLICABLE A LA CONTRACTACIÓ CONJUNTA CONSISTENT EN EL SUBMINISTRAMENT D'ENERGIA ELÈCTRICA 100% RENOVABLE A DIFERENTS EDIFICIS I RECINTES DE LA DIPUTACIÓ DE BARCELONA I D'ALTRES ENTITATS INTEGRADES EN EL SEU SECTOR PÚBLIC (DIVIDIT EN 2 LOTS)

Expedient nùm.: 2023/0000124

1.- Objecte del plec

L'objecte del present plec de prescripcions és determinar i definir l'abast i condicions de les prestacions que regiran la contractació del subministrament d'energia elèctrica 100% renovable (i accés a xarxa) als punts de consum de Mitjana i Baixa Tensió als diferents edificis i recintes de la Diputació de Barcelona, i d'altres entitats integrades en el seu sector públic (dividit en dos lots) que es detallen tot seguit:

| | |
|--------|---------------------|
| Lot 1: | MT (Mitjana Tensió) |
| Lot 2: | BT (Baixa Tensió) |

| Ens | NIF | Lots |
|--|-----------|------------|
| Diputació de Barcelona | P0800000B | Lots 1 i 2 |
| Institut del Teatre | P5800024A | Lots 1 i 2 |
| Consorci del Centre de Cultura Contemporània de Barcelona. Casa de Caritat | P5800017E | Lots 1 i 2 |
| Consorci del Patrimoni de Sitges | P5800036E | Lots 1 i 2 |
| Consorci del Centre de Documentació i Museu Tèxtil de Terrassa | P5800037C | Lot 1 |
| Xarxa Audiovisual Local, SL | B65908337 | Lot 2 |
| Consorci de les Drassanes Reials i Museu Marítim de Barcelona | P5800029J | Lot 2 |
| Organisme de Gestió Tributària | P5800016G | Lot 2 |
| Institut Ciències Polítiques i Socials | P5800018C | Lot 2 |
| Consorci del Parc Agrari del Baix Llobregat | P5800044I | Lot 2 |

| | | |
|---|-----------|-------|
| Consorti de l'Espai Natural de les Guàrdies Savassona | P5830401E | Lot 2 |
|---|-----------|-------|

Les prestacions d'aquest contracte estan perfectament definides en aquest plec de prescripcions tècniques, d'acord amb les previsions de l'art. 145.3.f) de la LCSP.

2.- Punts de subministrament

La relació dels punts de subministrament que s'inclouen en el present contracte és la que s'indica als annexos 1 i 2 del present plec (relació de centres consumidors i CUPS).

En aquestes relacions, consten per cada punt de subministrament:

- dades de consum anual (2022) per períodes, d'acord amb la tarifa d'accés
- valor de potència a contractar en cada període

En aquesta relació consten les dades de consum anual (2022) per a cada punt de subministrament, i només poden ser considerades a efectes orientatius.

Els subministraments apareixen agrupats en funció de les tarifes d'accés d'acord amb el següent detall:

| Lots | Tarifa d'accés | Número Punts de Subministrament |
|--|----------------|---------------------------------|
| LOT 1 (MT) | 6.1TD | 12 |
| Total punts de subministrament Lot 1 (MT) | | 12 |
| LOT 2 (BT) | 2.0TD | 142 |
| | 3.0TD | 100 |
| Total punts de subministrament Lot 2 (BT) | | 242 |

Degut a la dinàmica de la Diputació i de les entitats adherides, cal tenir present que la relació de punts de subministrament que consten en els annexos 1 i 2 del present plec pot veure's afectada per alguna variació respecte els punts de subministrament o especificacions vigents (canvi de tarifa) en el moment de l'adjudicació del contracte, derivat d'altres, baixes, canvis de titularitat, modificacions de potència, etc. realitzats durant el període necessari per dur a terme el procediment de contractació.

La integració dels punts de subministrament en diferents lots es realitza considerant d'una banda la diferenciació entre baixa i mitja tensió pel que fa als lots de contractació, i d'altra, considerant les diferents tarifes d'accés que integren cada lot.

3.- Modalitat de la contractació

La modalitat de contracte s'establirà en funció de les tarifes d'accés conforme al que estableix la Circular 3/2020 de la CNMC pel qual s'estableixen la metodologia per al càlcul dels peatges de transport i distribució d'energia elèctrica.

4.- Variacions dels punts de subministrament i de potència.

Cas de variacions de punts de subministrament previstos en els annexos 1 i 2 del present plec (alta, baixa, canvi de potència, unificació de punts, canvi de tarifa, canvi de titularitat...), el contractista es compromet a seguir subministrant energia elèctrica a les noves instal·lacions, d'acord amb les condicions estipulades en aquest Plec i en el Plec de clàusules administratives particulars. Cada variació de punts de subministrament (alta, canvi de tarifa), s'incorporarà a la modalitat contractada que correspongui.

Cas que la variació de potència suposi alhora un canvi del grup tarifari i de lot al qual pertany el punt de subministrament, el contractista del lot al qual s'ha d'afegir aquest nou punt, està obligat a subministrar l'energia elèctrica amb les mateixes condicions que la resta de punts integrants del lot afectat.

El contractista estarà obligat a tramitar les altes, baixes, i d'altres incidències, davant l'empresa distribuïdora sense cap càrrec.

Qualsevol variació es farà seguint el procediment següent:

- La Diputació de Barcelona formularà les sol·licituds al contractista, que tramitarà la variació davant l'empresa distribuïdora elèctrica amb la qual s'hagi establert el contracte d'accés, sense perjudici de que la Diputació o entitat adherida es pugui dirigir directament si s'escau, a la empresa distribuïdora de zona.
- Les despeses generades per aquestes variacions seran a càrrec de la Diputació de Barcelona o entitat adherida.

L'alteració de la potència contractada quedarà supeditada a la concessió per part de l'empresa distribuïdora de la nova potència.

Les variacions tramitades tindran efectes en la data en què aquesta sigui autoritzada per l'empresa distribuïdora i comportarà la variació del terme potència de la tarifa d'accés en la mateixa data.

5.- Visita de les instal·lacions

Les empreses licitadores podran visitar les instal·lacions objecte de contracte, prèvia sol·licitud a la Diputació de Barcelona o entitat adherida al correu electrònic facilitat a tal efecte: sdlo.sub.continuos@diba.cat

6.- Equips de mesura

En cada punt de subministrament es disposarà d'un equip de mesura que complirà amb els requeriments de la normativa vigent RD 1110/2007 de 24 d'agost, pel qual s'aprova el reglament unificat dels punts de mesura del sistema elèctric.

Els equips de mesura nous que no siguin propietat de la Diputació de Barcelona o la resta d'entitats, es podran contractar en règim de lloguer en les mateixes condicions que fixi la distribuïdora de zona.

Pels equips en règim de lloguer, el contractista podrà auxiliar i fer tot el possible per a què la distribuïdora realitzi el manteniment o reparacions que siguin necessàries, així com per realitzar totes les verificacions sistemàtiques dels equips que determini l'operador del sistema.

Cas de necessitat de modificar els equips de mesura per tal d'adequar la potència demandada en cada punt de subministrament, es farà l'adaptació abans de la signatura de la pòlissa de subministrament.

La lectura del consum per a la facturació de l'energia subministrada serà realitzada per personal de l'empresa distribuïdora de zona, qui la posarà a disposició del contractista per efectuar la corresponent factura.

7.- Gestor personal.

Sense perjudici que la Diputació de Barcelona i la resta d'entitats puguin adreçar-se directament a la distribuïdora, el contractista designarà un únic gestor personal per a tots els ens per tal de canalitzar totes les actuacions objecte del contracte en relació a l'entitat respectiva tant a nivell de facturació, gestió comercial, com a nivell tècnic d'assessorament (sol·licituds, instal·lacions, manteniment, verificacions, inspeccions, possibles avaries dels equips de mesura, etc.). A més a més, el contractista farà d'interlocutor amb l'empresa distribuïdora de zona.

Aquest gestor personal serà l'encarregat de gestionar tots els tràmits relacionats amb facturació, devolucions, altes, baixes, canvi de potència, unificació de punts, canvi de tarifa, canvi de titularitat, incidències, etc., tot allò sense perjudici de que la Diputació o la resta d'entitats adherides es puguin dirigir directament, si s'escau, a l'empresa distribuïdora de

zona. A més, facilitarà a la Diputació de Barcelona i a cadascuna de les entitats adherides tota la informació que sol·licitin relativa a les corbes de càrrega quarthoràries dels punts de subministrament integrats en el lot 1 (MT), consums horaris d'energia activa i reactiva per a cadascun dels subministraments, així com tota aquella informació que sol·liciti relativa a canvis de tarifes, revisions de preus, normativa, etc., relacionada amb aquest contracte i amb la facturació generada.

Així mateix i amb una periodicitat trimestral, el gestor personal es reunirà amb el responsable del contracte, el Subdirector de Logística o persona en qui delegui, per tal de dur a terme un seguiment de l'execució del contracte, tant pel que fa a Diputació de Barcelona com a la resta de les entitats adherides.

8.- Presentació d'informes periòdics

El contractista:

- Farà un enviament mensual (abans del dia 15 de cada mes) als correus electrònics de la Diputació de Barcelona i de les entitats adherides que s'especifiquin amb les següents dades mínimes, creant un fitxer independent per a cada agrupació funcional: número de contracte, codi CUPS, període de lectura, denominació i localització del punt de subministrament, potència contractada en cada període, tarifa d'accés a xarxes, consum energia activa total, consum energia activa en cada període horari, consum d'energia reactiva total, consum d'energia reactiva en cada període horari, factor de potència, potència màxima demandada, potència màxima demandada en cada període horari, detall dels excessos de potència produïts, import dels excessos de potència facturats, import desglossat i total de la factura amb l'impost sobre la electricitat i l'IVA, segons es detalla a l'Annex 3 del present Plec.
- Mensualment lliurarà un fitxer amb els perfils de consum a efectes de facturació que genera REE pels punts de subministrament objectes del contracte que no tinguin lectura de corba de càrrega horària.
- Al final de cada any des de la formalització del contracte de subministrament (i dins del quadrimestre següent), amb independència de si hi ha pròrroga o no del contracte, lliurarà en arxiu excel la següent informació relativa a cada agrupació funcional per cada punt de subministrament:
 - o Consums / cost d'energia activa per període/any
 - o Consums / cost d'energia reactiva per període/any
 - o Cost econòmic total/any
- Quan hi hagi alguna modificació tarifària el gestor personal ho comunicarà al representant de cada entitat i informará de les variacions que s'hagin produït (si és el cas) de la part regulada dels preus, indicant els preus finals de les tarifes

contractades i la variació respecte als preus d'adjudicació del contracte. Aquesta informació es facilitarà tant pel que fa al terme potència com del terme energia.

- Facilitarà l'accés a una pàgina web de manera que aquesta eina permetrà als referents designats per les entitats adherides l'accés a tota la informació relativa als punts de subministrament. La informació i gestions que s'hauran de poder realitzar a través de la web seran les següents:
 - o Dades de facturació: accés a consums i factures mensuals. Exportació de les factures en format pdf. Exportació en excel de resum i detall de facturació per punt de subministrament.
 - o Tràmits a través de la web: altes i baixes de nous subministraments, reclamacions, modificació de potències i de tarifes, canvis de titularitat.
 - o Gestió energètica de dades i històrics: el sistema presentarà dades bàsiques de consums i costos de forma automàtica per cada subministrament i de forma agregada, permetrà l'elaboració de gràfiques i històrics en format exportable (excel / csv). Possibilitat de simular en la facturació i potència contractada i obligatòriament pels punts de subministrament integrants del lot 1 (grup tarifari 6.1TD)
 - o Corbes de càrrega: el contractista penjarà a la web les corbes de càrrega horàries que les distribuïdores envien a les comercialitzadores obligatòriament pels punts de subministrament integrats que disposin de comptadors intel·ligents i que estiguin integrats dins del sistema de telegestió de la distribuïdora.

9.- Procediment de Revisió de Preus de referència

Durant el primer any de vigència del contracte es mantindran els preus de referència ofertats pel contractista

A partir del segon, tercer i quart any de vigència del contracte i cinquè, en cas de pròrroga, es podrà revisar els preus de referència pel càlcul dels preus d'aplicació a cadascun dels períodes segons la referència de futurs en el mercat OMIP per els dotze mesos següents.

Es realitzarà una revisió del preu anual de referència pel càlcul dels preus d'aplicació segons la referència de futurs en el mercat OMIP per els dotze mesos següents.

Aquesta revisió del preu de referència pel càlcul dels preus d'aplicació a cadascú dels períodes, es realitzarà de la següent forma:

Es considerarà com a preu de revisió el preu mig que es determini al Power Spain Base Load – YEAR 2X publicat a OMP els cinc primers dies del mes anterior a la finalització del període anual vigent en cada moment, sent 2X l'any següent.

L'empresa adjudicatària realitzarà la proposta del preu de referència justificant el preu final proposat a la Subdirecció de Logística per la seva revisió i acceptació, que vindrà determinada amb la firma d'una acta per les dues parts que posteriorment es tramitarà a l'òrgan contractant corresponent.

ANNEX 1

Al plec de prescripcions tècniques particulars de la contractació conjunta consistent en el subministrament d'energia elèctrica 100% renovable a diferents edificis i recintes de la Diputació de Barcelona i d'altres entitats integrades en el seu sector públic (dividit en 2 lots)

Expedient núm.: 2023/0000124

LOT 1 MITJANA TENSIÓ (consums 2022 i punts de subministrament)

Taula 1 - TARIFA 6.1TD

| Número CUPS | Punt de subministrament | Aparat | Tarifa | Potència a contractar per període (kW) | | | | | | Consums (kWh) anuals per períodes | | | | | | Consum (kWh) total |
|-----------------------|--|---------------------|--------|--|--------------|--------------|--------------|--------------|--------------|-----------------------------------|------------------|------------------|------------------|----------------|------------------|--------------------|
| | | | | P1 | P2 | P3 | P4 | P5 | P6 | P1 | P2 | P3 | P4 | P5 | P6 | |
| ES0014359811201W00P | Boquerons | Diss Logística | 6.1TD | 25 | 25 | 25 | 25 | 25 | 480 | 84.241 | 34.250 | 98.785 | 58.585 | 90.958 | 141.589 | 588.428 |
| ES00143542423034P0P | Rosa Catalunya, 108 - Can Sureda L1 | Diss Logística | 6.1TD | 600 | 600 | 600 | 600 | 600 | 378.440 | 348.583 | 230.521 | 481.503 | 181.711 | 800.512 | 2.247.376 | |
| ES00143542423034P0P | Rosa Catalunya, 108 - Can Sureda L2 | Diss Logística | 6.1TD | 0 | 0 | 0 | 0 | 0 | 0 | 0 | 0 | 0 | 0 | 0 | 0 | |
| ES0014462710820054P0P | Maternitat - Pla. St. Miquel | Diss Logística | 6.1TD | 300 | 300 | 300 | 300 | 300 | 134.740 | 85.180 | 153.630 | 171.704 | 85.347 | 357.124 | 1.051.647 | |
| ES0014495021870612P0P | E. 1 - Ed.01 - Rehabilit.L1 | Diss Logística | 6.1TD | 650 | 650 | 650 | 650 | 650 | 325.211 | 302.415 | 389.314 | 430.761 | 187.138 | 1.908.520 | 2.708.395 | |
| ES0014495021870612P0P | E. 1 - Ed.01 - Rehabilit.L2 | Diss Logística | 6.1TD | 650 | 650 | 650 | 650 | 650 | 0 | 0 | 0 | 0 | 0 | 0 | 0 | |
| ES00143542423034P0P | Muntal - Pla. St. Pere | Diss Logística | 6.1TD | 215 | 215 | 215 | 215 | 215 | 123.390 | 107.247 | 159.268 | 167.328 | 81.267 | 532.093 | 1.188.325 | |
| ES0014359811201W00P | Muntal - Pla. St. Miquel | Diss Logística | 6.1TD | 215 | 215 | 215 | 215 | 215 | 70 | 30.113 | 22.709 | 69.419 | 69.881 | 84.818 | 147.233 | 438.958 |
| ES0014359811201W00P | Instal. del Teatre - Marçall de la Plaça BCN | Instal. Teatre | 6.1TD | 500 | 500 | 500 | 500 | 500 | 387.800 | 371.833 | 338.425 | 253.520 | 133.334 | 678.069 | 2.247.529 | |
| ES0014359811201W00P | COOP - Marçall de la Plaça | COOP | 6.1TD | 275 | 275 | 275 | 275 | 275 | 141.754 | 107.585 | 148.368 | 209.528 | 71.758 | 635.047 | 1.423.531 | |
| ES00143542423034P0P | Consell Patrimoni Sòcies (transferir a 1) | Consell de Sòcies | 6.1TD | 120 | 120 | 120 | 120 | 120 | 41.044 | 51.851 | 52.280 | 64.287 | 31.628 | 254.305 | 482.458 | |
| ES0014359811201W00P | Molau Tallat - Tallat | Molau Tallat Tallat | 6.1TD | 35,2 | 337,9 | 337,9 | 307,0 | 300,8 | 172,3 | 47.385 | 86.326 | 59.441 | 63.641 | 25.228 | 306.484 | 588.518 |
| Total | | | | 4.016 | 4.023 | 4.073 | 4.073 | 4.073 | 6.884 | 1.477.482 | 1.775.891 | 1.878.326 | 2.047.755 | 758.847 | 5.085.848 | 13.023.327 |

K1 és el pes del període respecte al total de l'energia consumida en la tarifa 6.1TD per aplicar en la fórmula del preu mig ponderat (PMP)

| | P1 | P2 | P3 | P4 | P5 | P6 |
|-----------|-----------|-----------|-----------|-----------|---------|-----------|
| kWh 6.1TD | 1.477.462 | 1.775.091 | 1.878.326 | 2.047.755 | 758.847 | 5.085.848 |
| K1 | 0,114 | 0,136 | 0,144 | 0,157 | 0,058 | 0,281 |

ANNEX 2

Al plec de prescripcions tècniques particulars de la contractació conjunta consistent en el subministrament d'energia elèctrica 100% renovable a diferents edificis i recintes de la Diputació de Barcelona i d'altres entitats integrades en el seu sector públic (dividit en 2 lots)

Expedient núm.: 2023/0000124

LOT 2 BAIXA TENSIÓ (consums 2022 i punts de subministrament)
Taula 1 - TARIFA 2.0TD

| Número CUPS Subministrament | Punt de subministrament | Agrupador | Tarifa | Potència contractada per període (KW) | | Consums (kWh) anuals per períodes | | | Consum (kWh) total |
|-----------------------------|--|----------------|--------|---------------------------------------|--------|-----------------------------------|--------|--------|--------------------|
| | | | | P1 | P2 | P1 | P2 | P3 | |
| ES0031409431189002JDF | Neu de la Rambla, 7 | Diba Logística | 2.0TD | 6,9 | 6,9 | 7 | 6 | 71 | 84 |
| ES0031408517082001RPF | Amadeu Vives, 54 | Diba Logística | 2.0TD | 13,856 | 13,856 | 10,162 | 11,217 | 20,510 | 41,889 |
| ES041800630690001XDF | Comte d'Urgell, 187 | Diba Logística | 2.0TD | 0,2 | 0,2 | 7 | 7 | 42 | 56 |
| ES0031409548162001WDF | Rambla Catalunya, 126 | Diba Logística | 2.0TD | 0,2 | 0,2 | 18 | 1 | 12 | 31 |
| ES0031409548175001AGDF | Passeig Vall d'Hebré, 171 | Diba Logística | 2.0TD | 0,2 | 0,2 | 0 | 0 | 1 | 1 |
| ES0031409548192001MWDF | Passeig Vall d'Hebré, 171 | Diba Logística | 2.0TD | 0,2 | 0,2 | 2 | 2 | 12 | 16 |
| ES0031409548411001HEDF | Avda. Fenicia, 11, nau 5 | Diba Logística | 2.0TD | 0,5 | 0,5 | 0 | 0 | 0 | 0 |
| ES0031408253005002WDF | Cami de Can Batlló 113, nau 1 del Polígon Industrial La Valldén | Diba Logística | 2.0TD | 13,856 | 13,856 | 2,262 | 2,198 | 3,217 | 7,697 |
| ES0031406986091001JDF | Ctra Rosatort s/n | Diba Logística | 2.0TD | 4,6 | 4,6 | 10 | 9 | 26 | 44 |
| ES0031408253000004WDF | Cami de Can Batlló 113, nau 2 del Polígon Industrial La Valldén Bega | Diba Logística | 2.0TD | 2,3 | 2,3 | 303 | 228 | 24 | 656 |
| ES0031405224005001HJDF | Torrebo s/n | Diba Logística | 2.0TD | 10 | 10 | 759 | 468 | 2,578 | 3,805 |
| ES003140955698001TDF | Ctra BV4609 km 18,5 | Diba Logística | 2.0TD | 1,030 | 1,030 | 141 | 120 | 636 | 897 |
| ES0031405906812001TXDF | Av. Gornal, 26 | Diba Logística | 2.0TD | 13,856 | 13,856 | 2,634 | 2,948 | 5,586 | 11,369 |
| ES00314448474090001YDF | Mallotès, 9 | Diba Logística | 2.0TD | 6,928 | 6,928 | 364 | 326 | 660 | 1,353 |
| ES0031409893720001XRDF | Ctra. Brus, km 13,4 | Diba Logística | 2.0TD | 10 | 10 | 2,147 | 2,063 | 5,830 | 10,140 |
| ES0031409819827002WDF | Avda Europa, 195 | Diba Logística | 2.0TD | 10 | 10 | 1,578 | 1,453 | 2,824 | 5,856 |
| ES0031409856644001SDF | Ctra. C-243 km 0,500 | Diba Logística | 2.0TD | 10 | 10 | 2,864 | 3,047 | 8,711 | 14,642 |
| ES003140987252000HKDF | Passatge Taparset, s/n, Estany | Diba Logística | 2.0TD | 8,8 | 8,8 | 2,075 | 2,057 | 7,168 | 11,300 |
| ES0031446466802001RDF | Ctra. Sant Hilari, s/n | Diba Logística | 2.0TD | 10 | 10 | 2,523 | 2,543 | 6,979 | 12,045 |
| ES0031405113641001CADF | Fàbrica 3, Palau | Diba Logística | 2.0TD | 10 | 10 | 3,168 | 3,281 | 6,788 | 13,238 |
| ES0031405440672002WDF | Ctra. Sant Cugat s/n - Enllà exterior | Diba Logística | 2.0TD | 10 | 10 | 4,728 | 4,161 | 18,365 | 27,274 |
| ES0031409924816005RMDF | Gran Bretanya, 9 | Diba Logística | 2.0TD | 10 | 10 | 1,860 | 1,989 | 2,063 | 5,942 |

Document signat electrònicament. Firmes vàlides. És còpia autèntica de l'original electrònic.

Codici Segur de Verificació (CSV): 7a5e6c3f6045da279ed Adreça de validació: https://suselectronica.diba.cat

| | | | | | | | | | |
|-------------------------|--|----------------|-------|--------|--------|-------|-------|--------|--------|
| ES0031408141796001GY0F | Ctra. St. Celoni a Sta. Fe BV-5114 km 4,0 | Diba Logística | 2,0TD | 10 | 10 | 948 | 924 | 2.379 | 4.251 |
| ES0031409556451002ZV0F | Castell, 12 | Diba Logística | 2,0TD | 13.898 | 13.898 | 187 | 178 | 382 | 745 |
| ES0031408281256001SP0F | Carrer Prat de la Ribes, 171 | Diba Logística | 2,0TD | 10 | 10 | 598 | 558 | 3.328 | 4.446 |
| ES0031408282093001CS0F | Carrer Prat de la Ribes, 171 | Diba Logística | 2,0TD | 6 | 6 | 3.687 | 3.688 | 12.873 | 20.238 |
| ES0031408280818001CK0F | Carrer Prat de la Ribes, 171 | Diba Logística | 2,0TD | 15 | 15 | 3.541 | 4.562 | 10.284 | 18.587 |
| ES0177000200551105JK0F | Carrer Pla de Parau, polígon 8 parcel·la 27 | Diba Logística | 2,0TD | 0,2 | 0,2 | 81 | 53 | 88 | 203 |
| ES0031409440342005GY0F | Avinguda Diagonal, 365 barcos | Diba Logística | 2,0TD | 13.898 | 13.898 | 4.542 | 4.488 | 8.010 | 17.051 |
| ES0031409447488004VH0F | Mallorca 244, 1r - 2a | Diba Logística | 2,0TD | 15 | 15 | 298 | 272 | 456 | 1.027 |
| ES0031409447488003RV0F | Mallorca 244, 2n - 1a Sindicats | Diba Logística | 2,0TD | 15 | 15 | 591 | 389 | 324 | 1.264 |
| ES0031409447488002ZV0F | Mallorca 244, 2n - 3a Sindicats | Diba Logística | 2,0TD | 15 | 15 | 2.418 | 1.526 | 1.204 | 5.148 |
| ES0031409814498001YV0F | S Vicens Nus s/n box | Diba Logística | 2,0TD | 5,5 | 5,5 | 31 | 21 | 48 | 101 |
| ES0031408141802001PV0F | Turó de l'Home (Puig Secades) Altres | Diba Logística | 2,0TD | 5 | 5 | 303 | 303 | 1.825 | 2.431 |
| ES0031409680158002HV0F | Masia Can Gras, s/n | Diba Logística | 2,0TD | 5 | 5 | 0 | 1 | 1 | 2 |
| ES0031408382416001QE0F | Egara, 17-8 | Diba Logística | 2,0TD | 10.992 | 10.992 | 3.240 | 3.138 | 4.782 | 11.158 |
| ES0031408320985001SM0F | Reinam Obas 9800, Balneari 2n | Diba Logística | 2,0TD | 3,3 | 3,3 | 695 | 781 | 1.548 | 3.024 |
| ES0031409111678001AE0F | La Mata, s/n Repetidor | Diba Logística | 2,0TD | 10 | 10 | 3.101 | 3.232 | 5.578 | 11.811 |
| ES00314095013835001SL0F | Cad d'Esternes, s/n | Diba Logística | 2,0TD | 5,5 | 5,5 | 788 | 738 | 1.475 | 2.983 |
| ES00314095065244001TM0F | Ctra. B-124 de Castellar del Valles a Monistrol de Calders, Vall d'Horta | Diba Logística | 2,0TD | 10 | 10 | 958 | 951 | 1.848 | 3.758 |
| ES0031408254651001LK0F | Masia Can Bosch | Diba Logística | 2,0TD | 4 | 4 | 1.848 | 1.702 | 2.320 | 5.870 |
| ES0031409137288001VS0F | Ctra. St. Celoni al Turó de l'Home BV-5114 km 21,3 | Diba Logística | 2,0TD | 5 | 5 | 3 | 3 | 8 | 15 |
| ES0031409250367001QB0F | Barr. Hotsavnyá, s/n | Diba Logística | 2,0TD | 10 | 10 | 3.838 | 2.988 | 3.357 | 8.965 |
| ES0031409140452002PB0F | Església, 13 2n, pista, C-38 km 55,9 | Diba Logística | 2,0TD | 8,6 | 8,6 | 2.811 | 2.544 | 4.728 | 10.081 |
| ES0031408266238001MF0F | Pla Masoveria del Castell s/n | Diba Logística | 2,0TD | 5,5 | 5,5 | 13 | 12 | 26 | 51 |
| ES00314484800778001HV0F | Pla Sers BV 4895 km 0,30 | Diba Logística | 2,0TD | 8.828 | 8.828 | 17 | 11 | 28 | 58 |
| ES0031408344384001PK0F | Ctra. de Ribes, 46 | Diba Logística | 2,0TD | 8.828 | 8.828 | 481 | 538 | 1.071 | 2.078 |
| ES0031448451338001HY0F | La Solana s/n | Diba Logística | 2,0TD | 15 | 15 | 3.186 | 2.664 | 5.291 | 11.471 |
| ES0031408480836001ZJ0F | Ctra. St. Celoni a Viladrau BV-5114 km 21,0 | Diba Logística | 2,0TD | 2.425 | 2.425 | 177 | 173 | 402 | 752 |
| ES011300030982987PP0F | Plaça Apartament s/n | Diba Logística | 2,0TD | 11.432 | 11.432 | 378 | 438 | 1.023 | 1.848 |
| ES0031408350528001TM0F | Mosquesies Abres s/n | Diba Logística | 2,0TD | 13.898 | 13.898 | 7.448 | 6.966 | 10.066 | 24.481 |
| ES0031409328968001RN0F | Barr. de Valldarquera Abres s/n -casa- | Diba Logística | 2,0TD | 15 | 15 | 835 | 835 | 5.028 | 7.488 |
| ES0031408911488001HS0F | Carrer Prat de la Ribes, 171 | Diba Logística | 2,0TD | 10 | 10 | 218 | 148 | 176 | 543 |
| ES0031409440342007GP0F | Av. Diagonal, 365, 3 - 1 (BARCELONA) | Diba Patrimoni | 2,0TD | 4,8 | 4,8 | 1.074 | 950 | 1.945 | 3.968 |
| ES0031409440342007GL0F | Av. Diagonal, 365, 3 - 2 (BARCELONA) | Diba Patrimoni | 2,0TD | 5,5 | 5,5 | 3 | 1 | 1 | 4 |
| ES0031409440342004GM0F | Av. Diagonal, 365, E.S.C. i A.S.C. (BARCELONA) | Diba Patrimoni | 2,0TD | 12,5 | 12,5 | 784 | 673 | 1.133 | 2.570 |
| ES0031409508215002S80F | Balaard, 77-79, ESCALA (BARCELONA) | Diba Patrimoni | 2,0TD | 2,2 | 2,2 | 82 | 48 | 106 | 214 |
| ES0031409976231001LL0F | Boi de Sant Pere, 18, ESCALA (BARCELONA) | Diba Patrimoni | 2,0TD | 3,3 | 3,3 | 21 | 20 | 43 | 84 |
| ES0031409428817018V00F | Calaf, 22, LOC-INT (BARCELONA) | Diba Patrimoni | 2,0TD | 5,5 | 5,5 | 4 | 10 | 0 | 14 |

| | | | | | | | | | |
|-------------------------|---|----------------|-------|--------|--------|-------|-------|-------|-------|
| ES003140543108004Q30F | Consorci. 35, ESCALA (BARCELONA) | Diba Patrimoni | 2,0TD | 3,3 | 3,3 | 44 | 45 | 80 | 188 |
| ES003140543108004H06F | Consorci. 33, ESCALA (BARCELONA) | Diba Patrimoni | 2,0TD | 3,3 | 3,3 | 44 | 45 | 85 | 184 |
| ES0031405431080001H10F | Ferretes Puig, 22, Bxs. A (BARCELONA) | Diba Patrimoni | 2,0TD | 4,4 | 4,4 | 146 | 134 | 215 | 495 |
| ES0031405408330001Y80F | Francesc Layret, 78, LOCAL (BADALONA) | Diba Patrimoni | 2,0TD | 2,3 | 2,3 | 55 | 57 | 129 | 241 |
| ES0031405408785001L10F | Gran de la Sagera, 127, ESCALA (BARCELONA) | Diba Patrimoni | 2,0TD | 3,3 | 3,3 | 50 | 49 | 105 | 294 |
| ES0031405444817003N00F | Julà Romeo 12, 1a-1a (BARCELONA) | Diba Patrimoni | 2,0TD | 5,75 | 5,75 | 900 | 450 | 450 | 1.800 |
| ES0031405444817001H10F | Julà Romeo 12, LOCAL (BARCELONA) | Diba Patrimoni | 2,0TD | 9.999 | 9.999 | 1.000 | 1.000 | 1.000 | 3.000 |
| ES0031405447469012H40F | Mallorca, 244, ASCENSOR (BARCELONA) | Diba Patrimoni | 2,0TD | 6,3 | 6,3 | 204 | 204 | 424 | 832 |
| ES0031405447469012S0F | Mallorca, 554, ESC. i ASC. (BARCELONA) | Diba Patrimoni | 2,0TD | 13 | 13 | 757 | 645 | 984 | 2.387 |
| ES0031405447469006H10F | Mallorca, 244, ESCALA (BARCELONA) | Diba Patrimoni | 2,0TD | 2,2 | 2,2 | 189 | 187 | 481 | 877 |
| ES00314054079560001Q10F | Merceders, 16, ESCALA (BARCELONA) | Diba Patrimoni | 2,0TD | 2,2 | 2,2 | 153 | 155 | 234 | 542 |
| ES0031405451566003J10F | Montse, 23, Bx 3 (BARCELONA) | Diba Patrimoni | 2,0TD | 4,6 | 4,6 | 75 | 83 | 127 | 285 |
| ES0031405452120002A10F | Montserrat, 17, ESCALA (BARCELONA) | Diba Patrimoni | 2,0TD | 2,2 | 2,2 | 272 | 272 | 627 | 1.173 |
| ES0031405871230004YW0F | Nou de Sant Francesc, 15, ESCALA (BARCELONA) | Diba Patrimoni | 2,0TD | 0,4 | 0,4 | 80 | 73 | 136 | 291 |
| ES0031405457278001YK0F | Peris Mascherla, 7, LOCAL (BARCELONA) | Diba Patrimoni | 2,0TD | 2,3 | 2,3 | 30 | 38 | 67 | 135 |
| ES0031448447087001XD0F | Plaça de la República, 11, 2-1 (MONTESQUIU) | Diba Patrimoni | 2,0TD | 5,5 | 5,5 | 2 | 1 | 0 | -3 |
| ES0031448447086001S10F | Plaça de la República, 11, ESCALA (MONTESQUIU) | Diba Patrimoni | 2,0TD | 3,3 | 3,3 | 7 | 8 | 14 | 27 |
| ES0031448447080001MR0F | Plaça de la República, 9, ESCALA (MONTESQUIU) | Diba Patrimoni | 2,0TD | 3,3 | 3,3 | 55 | 53 | 114 | 222 |
| ES0031405459470006E80F | Portaferrissa, 13 bis, ENT-2 (BARCELONA) | Diba Patrimoni | 2,0TD | 5,5 | 5,5 | 1 | 0 | 0 | -1 |
| ES0031405459470004E00F | Portaferrissa, 13 bis, ENT-1 (BARCELONA) | Diba Patrimoni | 2,0TD | 8,8 | 8,8 | 1 | 0 | 0 | -1 |
| ES0031405459470010E30F | Portaferrissa, 13 bis, 3-2 (BARCELONA) | Diba Patrimoni | 2,0TD | 4,4 | 4,4 | 5 | 5 | 8 | 18 |
| ES0031405459470005E10F | Portaferrissa, 13 bis, ESCALA (BARCELONA) | Diba Patrimoni | 2,0TD | 2,2 | 2,2 | 155 | 152 | 343 | 690 |
| ES0031405461200001Z80F | Riera de Sant Miquel, 63, LOC-1 (BXS) (BARCELONA) | Diba Patrimoni | 2,0TD | 5,5 | 5,5 | 8 | 1 | 0 | -8 |
| ES0031405461200005Z00F | Riera de Sant Miquel, 63, 1 (BARCELONA) | Diba Patrimoni | 2,0TD | 4,4 | 4,4 | 0 | 0 | 0 | 0 |
| ES0031405461200007Z10F | Riera de Sant Miquel, 63, 3 (BARCELONA) | Diba Patrimoni | 2,0TD | 6,9 | 6,9 | 279 | 283 | 631 | 1.193 |
| ES0031405461200003Z20F | Riera de Sant Miquel, 63, ESC. i ASC. (BARCELONA) | Diba Patrimoni | 2,0TD | 11.801 | 11.801 | 443 | 448 | 1.001 | 1.892 |
| ES0031405460200018S0F | Sant Isidore, 31, ESCALA (BARCELONA) | Diba Patrimoni | 2,0TD | 3,3 | 3,3 | 15 | 14 | 33 | 62 |
| ES00314054079236001FM0F | Sant Pere Mija, 27, ESCALA (BARCELONA) | Diba Patrimoni | 2,0TD | 2,2 | 2,2 | 159 | 156 | 354 | 669 |
| ES0031405450166000R06F | Sant Pere Mija, 52, ESCALA (BARCELONA) | Diba Patrimoni | 2,0TD | 1,1 | 1,1 | 66 | 60 | 107 | 233 |
| ES0162000001181000E10F | Socde, 33, ESC. JOENTELLES | Diba Patrimoni | 2,0TD | 1,1 | 1,1 | 53 | 53 | 118 | 224 |
| ES0031405460280003K00F | Tànger, 34 (Xpge Rats 21), ESCALA (BARCELONA) | Diba Patrimoni | 2,0TD | 0,635 | 0,635 | 47 | 43 | 86 | 178 |

| | | | | | | | | | |
|------------------------|--|--------------------|-------|--------|--------|--------|-------|-------|--------|
| ES0031406472713004TT9F | València, 288, 3-1 (BARCELONA) | Diba Patrimoni | 2,0TD | 3,45 | 3,45 | 0 | 0 | 0 | 0 |
| ES0031406472713006TW9F | València, 288, ESC. I ASC. (BARCELONA) | Diba Patrimoni | 2,0TD | 6,3 | 6,3 | 356 | 335 | 734 | 1.425 |
| ES0031406974183002JL0F | Vilamarí, 31, ASCENSOR (BARCELONA) | Diba Patrimoni | 2,0TD | 8 | 8 | 1.594 | 1.034 | 1.518 | 3.844 |
| ES0031406974183001JH0F | Vilamarí, 31, ESCALA (BARCELONA) | Diba Patrimoni | 2,0TD | 1,3 | 1,3 | 54 | 30 | 28 | 90 |
| ES0031406475251009VR9F | Vilamel, 19, ESC. I ASC. (BARCELONA) | Diba Patrimoni | 2,0TD | 10 | 10 | 472 | 444 | 823 | 1.738 |
| ES0031406942675008AG9F | Vilamel, 8, ESCALA (BARCELONA) | Diba Patrimoni | 2,0TD | 3,2 | 3,2 | 152 | 148 | 326 | 637 |
| ES0031406942675007AA9F | Vilamel, 8, ASCENSOR (BARCELONA) | Diba Patrimoni | 2,0TD | 4 | 4 | 238 | 204 | 498 | 1.100 |
| ES0031406476227509QH0F | XIV, 25-27, LOC 2 (BARCELONA) | Diba Patrimoni | 2,0TD | 3,3 | 3,3 | 155 | 52 | 44 | 201 |
| ES0031406476227501CB0F | XIV, 25-27, ESC. I ASC. (BARCELONA) | Diba Patrimoni | 2,0TD | 13 | 13 | 789 | 700 | 1.121 | 2.615 |
| ES0031406534098501SK9F | CAN FALC | Consorci de Sitges | 2,0TD | 3,3 | 3,3 | 1.740 | 1.758 | 3.527 | 7.034 |
| ES003140688642002VYY9F | Molí de la Punta, Plaça 9, 08039 Barcelona (Patiol del Sta. Estènia) | Museu Marítim | 2,0TD | 10 | 10 | 1.275 | 1.273 | 4.550 | 7.088 |
| ES0031406525445001KA9F | Molí d'Espanya s/n, Salamar, 08030 Barcelona (embarcacions) | Museu Marítim | 2,0TD | 4,6 | 4,6 | 185 | 178 | 383 | 748 |
| ES0031406222634002EA9F | ARENYS DE MAR, Riera Pare Fita, 90 local 2, 08350 | ORGT | 2,0TD | 12,5 | 12,5 | 6.080 | 2.870 | 1.779 | 10.842 |
| ES0031406222330001JR9F | ARENYS DE MUNT, Rambla Francesc Macià, 63, 08358 | ORGT | 2,0TD | 10 | 10 | 1.872 | 1.538 | 1.044 | 4.551 |
| ES0031406202647005YR9F | ARGENTONA, Passatge General Monagas, 2, 08310 | ORGT | 2,0TD | 14,48 | 14,48 | 1.515 | 1.503 | 1.007 | 4.025 |
| ES0031406268285004HE9F | BARCELONA, IAE, Carrer Meja Lequeita 14bis, 08028 | ORGT | 2,0TD | 5,5 | 5,5 | 7.500 | 3.750 | 2.400 | 13.650 |
| ES0031406471509007TF9F | BARCELONA, CADASTRE, Travessera de Gràcia, 56-58, 5ª 1ª, 08006 | ORGT | 2,0TD | 13,856 | 13,856 | 14.530 | 5.149 | 3.267 | 22.948 |
| ES0031406731902003QZ9F | BEGUES, Passeig de l'Església, 1, local, 08858 | ORGT | 2,0TD | 9,2 | 9,2 | 1.386 | 985 | 818 | 3.190 |
| ES0177000004030002HF | CALDES DE MONTBUI, Carrer Font i Boet, 7, 08140 | ORGT | 2,0TD | 15 | 15 | 2.240 | 1.727 | 2.086 | 6.033 |
| ES0031406144147002MS9F | CALELLA, Carrer Barcelona, 20, local, 08370 | ORGT | 2,0TD | 10 | 10 | 4.806 | 3.605 | 2.207 | 10.918 |
| ES0031406222673901HA9F | CANET DE MAR, Carrer de la Font, 16, baixos, 08360 | ORGT | 2,0TD | 12,5 | 12,5 | 4.355 | 2.485 | 2.223 | 9.563 |
| ES003140802053001RM9F | CERVELLÓ, Carrer de la Resolosa, 27-28, 08798 | ORGT | 2,0TD | 14,49 | 14,49 | 3.041 | 1.814 | 1.149 | 6.004 |
| ES0031406733735001FB9F | CORBERA, Avinguda Catalunya, 4, 08757 | ORGT | 2,0TD | 9,2 | 9,2 | 2.852 | 2.254 | 1.751 | 6.857 |
| ES0031406347003002WZ9F | CUBELLES, Plaça de la Font, 5-6, 08880 | ORGT | 2,0TD | 11,5 | 11,5 | 5.795 | 6.037 | 3.232 | 15.064 |
| ES0031406813733004W9F | ESPARREGUERA, Carrer Barcelona, 19-21, 08260 | ORGT | 2,0TD | 13,856 | 13,856 | 2.784 | 2.103 | 1.254 | 6.121 |
| ES011300000002001WC9F | FRANQUESES, LES, Camí de Ribes, 14 (Plaça Can Font), 08520 | ORGT | 2,0TD | 13,856 | 13,856 | 3.482 | 3.360 | 2.208 | 9.140 |

| | | | | | | | | | |
|------------------------|--|------|-------|--------|--------|-------|-------|-------|--------|
| ES011300009017729RRDF | GARRIGA, LA. Carretera Nova, 17, 08530 | ORGT | 2,0TD | 13,850 | 13,850 | 6.811 | 3.048 | 2.218 | 12,877 |
| ES0001405794370001MLDF | GEUDA. Passatge Bastoners, 6-8, 08790 | ORGT | 2,0TD | 12,5 | 12,5 | 2.191 | 1.777 | 1.208 | 5.174 |
| ES0001405201428001LKDF | LLIÇA D'AMUNT. Carrer Anselm Clavé, 70, local C, 08188 | ORGT | 2,0TD | 6,5 | 6,5 | 2.424 | 2.135 | 1.514 | 6.273 |
| ES0001405117514004FNDF | LINARS DEL VALLES. Barriada de l'Estació, 7, 08450 | ORGT | 2,0TD | 13,850 | 13,850 | 2.502 | 2.088 | 1.883 | 6.471 |
| ES0001446481128001RCDF | MANLLEU. Carrer Enric Dalais, 34, 08590 | ORGT | 2,0TD | 15 | 15 | 1.501 | 1.161 | 1.406 | 4.158 |
| ES0001405845788003VADF | MOLINS DE REI. Passeig del Terrapiè, 38, baixos, 08750 | ORGT | 2,0TD | 10 | 10 | 4.953 | 3.604 | 1.948 | 10.505 |
| ES0001408131703002PRDF | MONTCADA I REDAC. Carrer Agües, 3, 08110 | ORGT | 2,0TD | 14,48 | 14,48 | 2.458 | 2.121 | 1.529 | 6.108 |
| ES0001405177753001SRDF | MONTMELÓ. Carrer Vic, 30 (Vic 20, esp 1, local 2), 08160 | ORGT | 2,0TD | 8,8 | 8,8 | 2.858 | 2.210 | 1.598 | 6.662 |
| ES0001408395547018YKDF | MONTORNÉS DEL VALLES. Carrer de la Pau, 10 local 3, 08170 | ORGT | 2,0TD | 13,850 | 13,850 | 5.789 | 4.950 | 3.822 | 14.361 |
| ES0001408394419002ASDF | PALAU-SOLITÀ I PLEGAMANS. Carrer Josep Brunés, 5, local 2 - Carrer Colom 20, 08194 | ORGT | 2,0TD | 5,75 | 5,75 | 2.372 | 2.320 | 1.311 | 6.003 |
| ES0001405164301002NDF | PINEDA DE MAR. Carrer Moragas i Barret, 66, local 2, 08397 | ORGT | 2,0TD | 12,5 | 12,5 | 3.109 | 1.791 | 1.216 | 6.116 |
| ES0001405188147502RADF | ROCA DEL VALLES. Carrer Pompeu Fabra, 5-7, local 2, 08430 | ORGT | 2,0TD | 10,382 | 10,382 | 1.763 | 1.477 | 1.312 | 4.552 |
| ES00014051908320085XDF | SANT CELONI. Carretera Vella, 5, 08470 | ORGT | 2,0TD | 12,5 | 12,5 | 3.250 | 2.919 | 1.584 | 7.753 |
| ES0001405710545001CZDF | SANT FELIU DE LLOBREGAT. Carretera Lluïsa Miró, 193-195, 08880 | ORGT | 2,0TD | 12 | 12 | 5.821 | 4.071 | 3.487 | 13.179 |
| ES0001405524594002WDF | SANT JOAN DESPI. Carril del Mig, 7, baixos, 08870 | ORGT | 2,0TD | 10 | 10 | 2.606 | 2.203 | 1.380 | 6.189 |
| ES0001405526210004NDF | SANT JUST DESVERN. Passatge Sant Lluís, 8, local, 08890 | ORGT | 2,0TD | 13,850 | 13,850 | 3.284 | 2.290 | 1.557 | 7.111 |
| ES0001405527798004XDF | SANT PERE DE RIBES. Carrer Comas i Solà, 27 - Carrer de Lluís Companys, 66, 08810 | ORGT | 2,0TD | 13,850 | 13,850 | 2.068 | 1.900 | 1.549 | 5.547 |
| ES0001405161114003EPDF | TORDERA. Carril Ral, 48-50, 08490 | ORGT | 2,0TD | 5,75 | 5,75 | 3.501 | 3.108 | 1.579 | 8.188 |
| ES0001408152773001EODF | VALLIRANA. Carrer Major, 300, 08750 | ORGT | 2,0TD | 13,850 | 13,850 | 3.303 | 2.358 | 2.573 | 8.234 |
| ES0001408407141001LEDF | VILADECALLS. Carrer Fort del Capellà, 19, 08232 | ORGT | 2,0TD | 11,5 | 11,5 | 2.087 | 1.477 | 1.181 | 4.755 |
| ES0001405543889001DLDF | VILAFRANCA (MUNICIPAL). Carrer Llana, 6, local 2, 08720 | ORGT | 2,0TD | 10,382 | 10,382 | 1.432 | 1.081 | 637 | 3.150 |

| | | | | | | | | | |
|-------------------------|--|---------------|-------|--------------|--------------|----------------|----------------|----------------|----------------|
| ES0001405548040002RCDF | VILANOVA I LA GELTRÚ. Camer.Jardi. 3-5, 08930 | ORGT | 2.0TD | 13.856 | 13.856 | 4.862 | 3.622 | 2.464 | 11.038 |
| ES00014052158803001RADF | VILASSAR DE MAR, Plaça Vicenç Casaroves, 11-15, local 1 - Camer de Sant Ramon, 95, 08340 | ORGT | 2.0TD | 12,5 | 12,5 | 2.550 | 2.294 | 1.288 | 8.198 |
| ES0001446464889002KDF | C. Guillestes, 6 - 08519 - Vilanova de Sau | Pars Guàrdies | 2.0TD | 11,861 | 11,861 | 1.463 | 1.629 | 1.980 | 5.088 |
| ES0001446464889001CJDF | C. Alfres, s/n - 08519 - Vilanova de Sau | Pars Guàrdies | 2.0TD | 3,45 | 3,45 | 8 | 13 | 11 | 33 |
| ES0001448038720001ZMDF | AF Club Náutic Vic-Sau, s/n - 08519 - Vilanova de Sau | Pars Guàrdies | 2.0TD | 9,2 | 9,2 | 2.588 | 2.588 | 5.978 | 11.153 |
| Total | | | | 1.142 | 1.142 | 238.635 | 196.334 | 283.341 | 718.310 |

Taula 2 - TARIFA 3.0TD

| Sistema CUPS Guàrdies Interns | Punt de subministrament | Agrupació | Tarifa | Potència contractada per període (kW) | | | | | | Consum (kWh) anual per període | | | | | | Consum (kWh) 2008 | |
|-------------------------------|--|----------------|--------|---------------------------------------|--------|--------|--------|--------|--------|--------------------------------|--------|--------|--------|---------|---------|-------------------|---------|
| | | | | P1 | P2 | P3 | P4 | P5 | P6 | P1 | P2 | P3 | P4 | P5 | P6 | | |
| ES00014052158803001RADF | Mu. de la Font, 33 | Data Logística | 3.0TD | 11 | 30 | 25 | 28 | 28 | 28 | 137 | 28.838 | 31.788 | 33.721 | 33.721 | 11.283 | 135.628 | 336.429 |
| ES00014052158803001RADF | Ctra. de Caldes a Turis de Horta (SV-5114 km 10.3) | Data Logística | 3.0TD | 30 | 30 | 20 | 20 | 20 | 20 | 481 | 1.116 | 1.088 | 1.577 | 711 | 7.579 | 12.000 | |
| ES0001446464889002KDF | Travessera de les Ordes, 191, 98 | Data Logística | 3.0TD | 25 | 25 | 25 | 25 | 25 | 25 | 481 | 3.524 | 4.416 | 4.079 | 9.132 | 1.000 | 22.476 | |
| ES0001446464889002KDF | Carrer Prat de la Ribera, 111 | Data Logística | 3.0TD | 60 | 70 | 70 | 70 | 70 | 201 | 1.611 | 6.296 | 666 | 0 | 8 | 4.889 | | |
| ES0001446464889002KDF | Carrer Prat de la Ribera, 111 | Data Logística | 3.0TD | 50 | 50 | 50 | 50 | 50 | 11.744 | 9.679 | 8.493 | 11.928 | 6.500 | 155.271 | 338.311 | | |
| ES0001446464889002KDF | Carrer Prat de la Ribera, 111 | Data Logística | 3.0TD | 0 | 8 | 8 | 8 | 8 | 161 | 1.111 | 1.111 | 2.340 | 2.474 | 634 | 7.712 | | |
| ES0001446464889002KDF | Carrer Prat de la Ribera, 111 | Data Logística | 3.0TD | 20 | 20 | 20 | 20 | 20 | 323 | 1.548 | 4.221 | 4.221 | 1.528 | 19.499 | | | |
| ES0001446464889002KDF | Carrer Prat de la Ribera, 111 | Data Logística | 3.0TD | 0 | 8 | 8 | 8 | 8 | 18 | 372 | 205 | 236 | 175 | 329 | | | |
| ES0001446464889002KDF | Carrer Vídua de S. | Data Logística | 3.0TD | 30 | 30 | 20 | 20 | 20 | 130 | 3.407 | 4.912 | 3.440 | 3.058 | 1.676 | 19.718 | | |
| ES0001446464889002KDF | Carrer Marista, 13 | Data Logística | 3.0TD | 10 | 10 | 10 | 10 | 10 | 161 | 3.078 | 2.482 | 1.983 | 1.581 | 583 | 9.424 | | |
| ES0001446464889002KDF | Arsenal, 16 | Data Logística | 3.0TD | 10 | 10 | 10 | 10 | 10 | 161 | 1.543 | 2.005 | 1.221 | 1.067 | 489 | 2.706 | | |
| ES0001446464889002KDF | Buigades, 10 | Data Logística | 3.0TD | 30 | 30 | 20 | 20 | 20 | 28 | 21 | 41 | 51 | 21 | 20 | 206 | | |
| ES0001446464889002KDF | Ctra. Palau-salut, 33 | Data Logística | 3.0TD | 15,3 | 15,3 | 15,3 | 15,3 | 15,3 | 15,3 | 323 | 948 | 584 | 626 | 280 | 8.125 | | |
| ES0001446464889002KDF | Barr de Vilatorrada, 100m s/n | Data Logística | 3.0TD | 10 | 10 | 10 | 10 | 10 | 28 | 700 | 1.654 | 9,4 | 1.146 | 573 | 3.165 | | |
| ES0001446464889002KDF | Travessera de les Ordes, 191 | Data Logística | 3.0TD | 10,8 | 10,8 | 10,8 | 10,8 | 10,8 | 215 | 44 | 2.252 | 4.209 | 3.211 | 3.172 | 1.525 | | |
| ES0001446464889002KDF | Ctra. de Caldes a Turis de Horta (SV-5114 km 10.3) | Data Logística | 3.0TD | 10 | 10 | 10 | 10 | 10 | 20 | 0 | 0 | 0 | 0 | 0 | | | |
| ES0001446464889002KDF | Ctra. de Caldes a Vilatorrada (SV-5114 km 21.3) | Data Logística | 3.0TD | 10 | 10 | 10 | 10 | 10 | 10 | 296 | 254 | 474 | 696 | 249 | 2.530 | | |
| ES0001446464889002KDF | Carrer de Montbau, 17 | Data Logística | 3.0TD | 10 | 10 | 10 | 10 | 10 | 10 | 1.766 | 1.500 | 1.529 | 1.820 | 342 | 7.573 | | |
| ES0001446464889002KDF | Carrer de Montbau, 17 | Data Logística | 3.0TD | 20 | 20 | 20 | 20 | 20 | 20 | 2.218 | 2.261 | 2.261 | 2.261 | 1.000 | 18.211 | | |
| ES0001446464889002KDF | Carrer de Montbau, 17 | Data Logística | 3.0TD | 20 | 20 | 20 | 20 | 20 | 20 | 40 | 55 | 62 | 81 | 28 | 262 | | |
| ES0001446464889002KDF | Barr de Vilatorrada, 100m s/n | Data Logística | 3.0TD | 10 | 10 | 10 | 10 | 10 | 10 | 1.718 | 1.816 | 2.176 | 1.240 | 395 | 8.147 | | |
| ES0001446464889002KDF | Avda. de | Data Logística | 3.0TD | 94.621 | 94.621 | 94.621 | 94.621 | 94.621 | 34.041 | 3.506 | 3.097 | 3.097 | 3.264 | 322 | 12.274 | | |
| ES0001446464889002KDF | Avda. de | Data Logística | 3.0TD | 30 | 30 | 30 | 30 | 30 | 30 | 4.792 | 6.580 | 6.182 | 6.062 | 3.746 | 48.801 | | |
| ES0001446464889002KDF | Ctra. Sant Andreu a Vilatorrada | Data Logística | 3.0TD | 110 | 110 | 110 | 110 | 110 | 110 | 12.715 | 21.474 | 34.030 | 43.686 | 18.886 | 147.988 | | |

| | | | | | | | | | | | | | | | | | | | |
|----------------------|---|------------------|-------|-------|-------|-------|-------|-------|-------|---------|---------|---------|---------|--------|---------|-----------|-----|-------|--------|
| 020314005486001VCF | Primeria, 72 | Diba Logística | 0.070 | 14 | 25,1 | 35,1 | 45,1 | 55,1 | 65,1 | 75,1 | 85,1 | 95,1 | 1.220 | 1.966 | 1.947 | 1.423 | 591 | 6.709 | 12.528 |
| 020314005800001RDF | Passatge Vall d'Abró, 173 | Diba Logística | 0.070 | 3 | 9 | 3 | 3 | 3 | 15,1 | 1.494 | 2.231 | 1.957 | 1.321 | 928 | 6.171 | 14.772 | | | |
| 0203140071040000RDF | Tramuntana de les Corts, 181-189 | Diba Logística | 0.070 | 30 | 30 | 30 | 30 | 30 | 40 | 4.266 | 7.810 | 1.367 | 8.211 | 2.220 | 41.263 | 21.616 | | | |
| 0203140071050000RDF | Passatge Vall d'Abró, 173 | Diba Logística | 0.070 | 3 | 3 | 3 | 3 | 3 | 3 | 1.943 | 1.137 | 1.236 | 1.188 | 1.74 | 11.188 | 9.307 | | | |
| 0203140071100000RDF | Adria Ferrera, 11, 1na S | Diba Logística | 0.070 | 136 | 136 | 136 | 136 | 136 | 136 | 12.177 | 49.737 | 69.028 | 75.038 | 30.032 | 246.504 | 132.521 | | | |
| 0203140090210000C7MF | Correus, 304 - cast. P. 2 | Diba Logística | 0.070 | 26 | 26 | 26 | 26 | 26 | 50 | 6.218 | 7.648 | 1.409 | 3.963 | 1.402 | 17.624 | 14.618 | | | |
| 0203140011002000RDF | Forcadell, 31-33 | Diba Logística | 0.070 | 30 | 30 | 30 | 30 | 30 | 30 | 6.376 | 7.597 | 1.444 | 7.543 | 2.203 | 24.441 | 21.403 | | | |
| 020314004800001RDF | Sant Honorat, 5 | Diba Logística | 0.070 | 35 | 35 | 35 | 35 | 35 | 40 | 19.956 | 21.307 | 19.034 | 17.879 | 5.964 | 42.272 | 126.346 | | | |
| 020314007000001RDF | Sant Pere Marçal, 1 | Diba Logística | 0.070 | 61 | 61 | 61 | 61 | 61 | 61 | 6 | 0 | 0 | 0 | 0 | 0 | 0 | | | |
| 0203140047100000RDF | Passatge Vall d'Abró, 173 | Diba Logística | 0.070 | 336 | 238 | 330 | 330 | 330 | 330 | 98.935 | 60.417 | 110.742 | 120.385 | 49.386 | 310.136 | 816.796 | | | |
| 0203140047100000RDF | Passatge Vall d'Abró, 173 | Diba Logística | 0.070 | 20 | 20 | 20 | 20 | 20 | 20 | 28 | 196 | 90 | 167 | 12 | 671 | 1.448 | | | |
| 0203140090000000RDF | Passatge Vall d'Abró, 173 | Diba Logística | 0.070 | 119 | 91 | 10 | 30 | 9 | 30 | 3.772 | 4.420 | 4.201 | 4.952 | 1.806 | 9.952 | 27.642 | | | |
| 0203140047100000RDF | Correus, 304 - cast. P. 2 | Diba Logística | 0.070 | 30 | 30 | 30 | 30 | 30 | 30 | 11.264 | 11.170 | 10.637 | 11.971 | 4.969 | 18.961 | 61.888 | | | |
| 0203140047100000RDF | Correus, 304 - cast. P. 2 | Diba Logística | 0.070 | 18 | 18 | 18 | 18 | 18 | 18 | 1.900 | 1.851 | 1.829 | 1.878 | 1.828 | 4.890 | 9.038 | | | |
| 0203140047100000RDF | Correus, 304 - cast. P. 2 | Diba Logística | 0.070 | 30 | 30 | 30 | 30 | 30 | 30 | 1.731 | 7.738 | 3.200 | 862 | 191 | 5.210 | 21.624 | | | |
| 0203140047100000RDF | Correus, 304 - cast. P. 2 | Diba Logística | 0.070 | 126 | 126 | 126 | 126 | 126 | 491 | 27.432 | 37.350 | 24.440 | 21.850 | 5.308 | 57.871 | 184.470 | | | |
| 0203140059490000RDF | Caner Marçà, 4 | Diba Logística | 0.070 | 116 | 199 | 176 | 160 | 150 | 150 | 32.120 | 36.573 | 36.326 | 42.555 | 36.726 | 418.300 | 216.622 | | | |
| 0203140059490000RDF | Caner Marçà, 4 | Diba Logística | 0.070 | 20 | 20 | 20 | 20 | 20 | 20 | 113 | 420 | 362 | 366 | 266 | 2.244 | 7.568 | | | |
| 0203140059490000RDF | Caner Marçà, 4 | Diba Logística | 0.070 | 38 | 38 | 38 | 38 | 38 | 38 | 1.827 | 17.368 | 9.343 | 19.759 | 4.158 | 67.817 | 120.931 | | | |
| 0203140059490000RDF | Caner Marçà, 4 | Diba Logística | 0.070 | 30 | 30 | 30 | 30 | 30 | 30 | 380 | 408 | 461 | 531 | 207 | 1.520 | 2.018 | | | |
| 0203140054400000RDF | Mateosa, 244 (baixes Digital) | Diba Logística | 0.070 | 40 | 40 | 40 | 40 | 40 | 40 | 7.112 | 7.627 | 8.768 | 10.040 | 2.826 | 34.709 | 21.081 | | | |
| 0203140011000000RDF | La Colla del Montseny, 4 | Diba Logística | 0.070 | 12 | 12 | 12 | 12 | 12 | 40 | 1.077 | 2.206 | 2.339 | 3.511 | 1.706 | 11.266 | 21.288 | | | |
| 0203140090000000RDF | Tramuntana de les Corts, 181-189 | Diba Logística | 0.070 | 39 | 39 | 39 | 39 | 39 | 39 | 20.143 | 26.171 | 30.550 | 39.877 | 12.261 | 99.380 | 201.938 | | | |
| 0203140010200000RDF | Tramuntana de les Corts, 181-189 | Diba Logística | 0.070 | 10 | 10 | 10 | 10 | 10 | 10 | 1 | 12 | 12 | 12 | 12 | 20 | 70 | | | |
| 0203140010200000RDF | Tramuntana de les Corts, 181-189 | Diba Logística | 0.070 | 16 | 16 | 16 | 16 | 16 | 16 | 47 | 64 | 104 | 144 | 204 | 264 | 310 | | | |
| 0203140090000000RDF | Tramuntana de les Corts, 181-189 | Diba Logística | 0.070 | 40 | 40 | 40 | 40 | 40 | 40 | 5.502 | 7.250 | 5.501 | 5.753 | 1.748 | 13.958 | 30.244 | | | |
| 0203140044000000RDF | Llorens, 95 - 200 | Diba Logística | 0.070 | 190 | 190 | 190 | 190 | 190 | 190 | 46.244 | 46.244 | 31.397 | 28.447 | 6.167 | 61.217 | 208.170 | | | |
| 0203140044000000RDF | Llorens, 95 - 200 | Diba Logística | 0.070 | 47,26 | 47,26 | 47,26 | 47,26 | 47,26 | 47,26 | 0 | 0 | 1.054 | 5.976 | 7.366 | 1.070 | 16.008 | | | |
| 0203140044000000RDF | Llorens, 95 - 200 | Diba Logística | 0.070 | 30 | 30 | 30 | 30 | 30 | 30 | 7.050 | 6.861 | 4.864 | 10.500 | 3.350 | 11.868 | 16.176 | | | |
| 0203140047100000RDF | S/ Montseny, 5 | Diba Logística | 0.070 | 95 | 95 | 95 | 95 | 95 | 95 | 16.700 | 21.024 | 22.590 | 20.269 | 7.443 | 43.874 | 127.615 | | | |
| 0203140090000000RDF | Passatge Vall d'Abró, 173 | Diba Logística | 0.070 | 10 | 10 | 10 | 10 | 10 | 10 | 2.862 | 4.525 | 5.315 | 2.465 | 850 | 18.711 | 34.668 | | | |
| 0203140010200000RDF | Correus, 304 - cast. P. 2 | Diba Logística | 0.070 | 48 | 48 | 48 | 48 | 48 | 48 | 62.254 | 17 | 126 | 37 | 247 | 180 | 700 | | | |
| 0203140054400000RDF | Pla Ferrera, 11, 150-154, 156-158, 159 | Diba Logística | 0.070 | 3 | 3 | 3 | 3 | 3 | 3 | 3.758 | 191 | 891 | 931 | 931 | 3.700 | 4.238 | | | |
| 0203140010200000RDF | S/ Llorens del Vallès (Baixa cas. - Terrassa 08071) | CCOR | 0.070 | 36 | 36 | 36 | 36 | 36 | 36 | 4.741 | 6.844 | 11.430 | 8.168 | 3.471 | 14.388 | 26.718 | | | |
| 0203140047100000RDF | Caner Valderosa, 21 - Barcelona 08001 - CCOR | CCOR | 0.070 | 207 | 207 | 207 | 207 | 207 | 207 | 46.642 | 54.420 | 47.640 | 55.911 | 23.481 | 126.306 | 181.911 | | | |
| 0203140047100000RDF | Caner Valderosa, 21 - Barcelona 08001 - CCOR | CCOR | 0.070 | 111 | 111 | 111 | 111 | 111 | 111 | 111 | 111 | 111 | 111 | 111 | 111 | 111 | | | |
| 0203140090000000RDF | Trajús, 4 de les Corts, 181 - 189 - Maternitat | La Sra. Sra. | 0.070 | 126 | 126 | 126 | 126 | 126 | 126 | 60.020 | 61.984 | 65.727 | 64.400 | 65.200 | 654.796 | 716.909 | | | |
| 0203140059490000RDF | Pla d'Ustarritz | Consejo de Juges | 0.070 | 72 | 72 | 72 | 72 | 72 | 72 | 3.241 | 3.866 | 3.861 | 3.861 | 3.761 | 3.761 | 18.648 | | | |
| 0203140059490000RDF | Pla d'Ustarritz | Consejo de Juges | 0.070 | 116 | 116 | 116 | 116 | 116 | 116 | 12.129 | 16.024 | 16.026 | 16.021 | 1.248 | 64.753 | 138.715 | | | |
| 0203140090000000RDF | CAR SOCAMARCS | Consejo de Juges | 0.070 | 50 | 50 | 50 | 50 | 50 | 50 | 196 | 858 | 721 | 721 | 201 | 3.504 | 6.367 | | | |
| 0203140047100000RDF | Riba, Oribenya s/n 08001 Barcelona (Baixa cas. cast) | Maria Madres | 0.070 | 408 | 408 | 400 | 400 | 400 | 400 | 142.511 | 216.340 | 223.982 | 240.282 | 60.917 | 752.976 | 1.142.864 | | | |
| 0203140090000000RDF | Punta Sta. Madrina s/n 08001 Catalunya (Baixa cas. cast) | Maria Madres | 0.070 | 100 | 100 | 100 | 100 | 100 | 100 | 1 | 1 | 1 | 1 | 1 | 1 | 1 | | | |
| 0203140090000000RDF | Polígon Industrial For de la Veremeda, Sra. 2, Sra. 2, 08070 Noya | Maria Madres | 0.070 | 17,32 | 17,32 | 17,32 | 17,32 | 17,32 | 17,32 | 246 | 811 | 1.713 | 2.614 | 661 | 9.709 | 12.355 | | | |

| | | 0901 | 0902 | 2078 | 2079 | 2079 | 2079 | 2078 | 2079 | 2078 | 2079 | 724 | 828 | 1043 | 895 | 994 | 889 | 4.424 |
|---------------------|---|------|------|------|------|------|------|------|------|------|------|--------|--------|--------|--------|-------|--------|--------|
| ES000400360100020F | BARRERA DEL VALLEI, Punt Mirador D'Or de la Serra de Coll, 08721 | 0901 | 0902 | 180 | 180 | 180 | 180 | 180 | 180 | 180 | 180 | 11.082 | 12.827 | 12.908 | 12.789 | 4.129 | 39.974 | 92.709 |
| ES0004003601000190F | BARRERA DEL VALLEI, Punt Mirador D'Or de la Serra de Coll, 08721 | 0901 | 0902 | 89 | 89 | 89 | 89 | 89 | 89 | 89 | 89 | 5.541 | 6.414 | 6.454 | 6.395 | 2.065 | 19.974 | 46.354 |
| ES0004003601000180F | BARRERA DEL VALLEI, Punt Mirador D'Or de la Serra de Coll, 08721 | 0901 | 0902 | 91 | 91 | 91 | 91 | 91 | 91 | 91 | 91 | 5.541 | 6.413 | 6.454 | 6.394 | 2.064 | 19.975 | 46.355 |
| ES0004003601000170F | BARRERA DEL VALLEI, Punt Mirador D'Or de la Serra de Coll, 08721 | 0901 | 0902 | 90 | 90 | 90 | 90 | 90 | 90 | 90 | 90 | 5.541 | 6.414 | 6.454 | 6.395 | 2.065 | 19.974 | 46.354 |
| ES0004003601000160F | BARRERA DEL VALLEI, Punt Mirador D'Or de la Serra de Coll, 08721 | 0901 | 0902 | 89 | 89 | 89 | 89 | 89 | 89 | 89 | 89 | 5.541 | 6.414 | 6.454 | 6.395 | 2.065 | 19.974 | 46.354 |
| ES0004003601000150F | BARRERA DEL VALLEI, Punt Mirador D'Or de la Serra de Coll, 08721 | 0901 | 0902 | 89 | 89 | 89 | 89 | 89 | 89 | 89 | 89 | 5.541 | 6.414 | 6.454 | 6.395 | 2.065 | 19.974 | 46.354 |
| ES0004003601000140F | BARRERA DEL VALLEI, Punt Mirador D'Or de la Serra de Coll, 08721 | 0901 | 0902 | 89 | 89 | 89 | 89 | 89 | 89 | 89 | 89 | 5.541 | 6.414 | 6.454 | 6.395 | 2.065 | 19.974 | 46.354 |
| ES0004003601000130F | BARRERA DEL VALLEI, Punt Mirador D'Or de la Serra de Coll, 08721 | 0901 | 0902 | 89 | 89 | 89 | 89 | 89 | 89 | 89 | 89 | 5.541 | 6.414 | 6.454 | 6.395 | 2.065 | 19.974 | 46.354 |
| ES0004003601000120F | BARRERA DEL VALLEI, Punt Mirador D'Or de la Serra de Coll, 08721 | 0901 | 0902 | 89 | 89 | 89 | 89 | 89 | 89 | 89 | 89 | 5.541 | 6.414 | 6.454 | 6.395 | 2.065 | 19.974 | 46.354 |
| ES0004003601000110F | BARRERA DEL VALLEI, Punt Mirador D'Or de la Serra de Coll, 08721 | 0901 | 0902 | 89 | 89 | 89 | 89 | 89 | 89 | 89 | 89 | 5.541 | 6.414 | 6.454 | 6.395 | 2.065 | 19.974 | 46.354 |
| ES0004003601000100F | BARRERA DEL VALLEI, Punt Mirador D'Or de la Serra de Coll, 08721 | 0901 | 0902 | 89 | 89 | 89 | 89 | 89 | 89 | 89 | 89 | 5.541 | 6.414 | 6.454 | 6.395 | 2.065 | 19.974 | 46.354 |
| ES0004003601000090F | BARRERA DEL VALLEI, Punt Mirador D'Or de la Serra de Coll, 08721 | 0901 | 0902 | 89 | 89 | 89 | 89 | 89 | 89 | 89 | 89 | 5.541 | 6.414 | 6.454 | 6.395 | 2.065 | 19.974 | 46.354 |
| ES0004003601000080F | BARRERA DEL VALLEI, Punt Mirador D'Or de la Serra de Coll, 08721 | 0901 | 0902 | 89 | 89 | 89 | 89 | 89 | 89 | 89 | 89 | 5.541 | 6.414 | 6.454 | 6.395 | 2.065 | 19.974 | 46.354 |
| ES0004003601000070F | BARRERA DEL VALLEI, Punt Mirador D'Or de la Serra de Coll, 08721 | 0901 | 0902 | 89 | 89 | 89 | 89 | 89 | 89 | 89 | 89 | 5.541 | 6.414 | 6.454 | 6.395 | 2.065 | 19.974 | 46.354 |
| ES0004003601000060F | BARRERA DEL VALLEI, Punt Mirador D'Or de la Serra de Coll, 08721 | 0901 | 0902 | 89 | 89 | 89 | 89 | 89 | 89 | 89 | 89 | 5.541 | 6.414 | 6.454 | 6.395 | 2.065 | 19.974 | 46.354 |
| ES0004003601000050F | BARRERA DEL VALLEI, Punt Mirador D'Or de la Serra de Coll, 08721 | 0901 | 0902 | 89 | 89 | 89 | 89 | 89 | 89 | 89 | 89 | 5.541 | 6.414 | 6.454 | 6.395 | 2.065 | 19.974 | 46.354 |
| ES0004003601000040F | BARRERA DEL VALLEI, Punt Mirador D'Or de la Serra de Coll, 08721 | 0901 | 0902 | 89 | 89 | 89 | 89 | 89 | 89 | 89 | 89 | 5.541 | 6.414 | 6.454 | 6.395 | 2.065 | 19.974 | 46.354 |
| ES0004003601000030F | BARRERA DEL VALLEI, Punt Mirador D'Or de la Serra de Coll, 08721 | 0901 | 0902 | 89 | 89 | 89 | 89 | 89 | 89 | 89 | 89 | 5.541 | 6.414 | 6.454 | 6.395 | 2.065 | 19.974 | 46.354 |
| ES0004003601000020F | BARRERA DEL VALLEI, Punt Mirador D'Or de la Serra de Coll, 08721 | 0901 | 0902 | 89 | 89 | 89 | 89 | 89 | 89 | 89 | 89 | 5.541 | 6.414 | 6.454 | 6.395 | 2.065 | 19.974 | 46.354 |
| ES0004003601000010F | BARRERA DEL VALLEI, Punt Mirador D'Or de la Serra de Coll, 08721 | 0901 | 0902 | 89 | 89 | 89 | 89 | 89 | 89 | 89 | 89 | 5.541 | 6.414 | 6.454 | 6.395 | 2.065 | 19.974 | 46.354 |
| ES0004003601000000F | BARRERA DEL VALLEI, Punt Mirador D'Or de la Serra de Coll, 08721 | 0901 | 0902 | 89 | 89 | 89 | 89 | 89 | 89 | 89 | 89 | 5.541 | 6.414 | 6.454 | 6.395 | 2.065 | 19.974 | 46.354 |

| | | | 2017 | 2018 | 2019 | 2020 | 2021 | 2022 | 2023 | 2024 | 2025 | 2026 | 2027 | 2028 | 2029 | 2030 | 2031 | 2032 |
|---------------------|--|--------------|--------------|--------------|--------------|--------------|--------------|--------------|--------------|----------------|------------------|------------------|------------------|----------------|------------------|------------------|------|------|
| 0201140241400114001 | Edifici JIM (edifici 1 - Barcelona) | CPD | 1.071 | 26 | 26 | 26 | 26 | 26 | 26 | 26 | 26 | 26 | 26 | 26 | 26 | 26 | 26 | 26 |
| 0201140241400114002 | Edifici JIM (edifici 1 - Barcelona) | CPD | 1.071 | 26 | 26 | 26 | 26 | 26 | 26 | 26 | 26 | 26 | 26 | 26 | 26 | 26 | 26 | 26 |
| 0201140241400114003 | Edifici de Les Corts (Carr. del Somar 10100) ES Prop. de l'Alcalde | Plan. Ajunt. | 3.070 | 190 | 190 | 190 | 190 | 190 | 190 | 190 | 190 | 190 | 190 | 190 | 190 | 190 | 190 | 190 |
| Total | | | 4.820 | 4.701 | 4.701 | 4.701 | 4.701 | 4.701 | 6.011 | 850.858 | 1.898.215 | 1.061.450 | 1.123.007 | 422.513 | 3.366.453 | 8.031.286 | | |

Hi és el pes del període respecte al total de l'energia consumida en les tarifes 2.0TD i 3.0TD per aplicar en la fórmula del preu mig ponderat (PMP)

| | P1 | P2 | P3 |
|-----------|--------------|--------------|--------------|
| kWh 2.0TD | 238.635 | 196.334 | 283.341 |
| M | 0,332 | 0,273 | 0,395 |

| | P1 | P2 | P3 | P4 | P5 | P6 |
|-----------|--------------|--------------|--------------|-------------|--------------|--------------|
| kWh 3.0TD | 959.658 | 1.098.215 | 1.061.450 | 1.123.007 | 422.513 | 3.366.453 |
| M | 0,119 | 0,137 | 0,132 | 0,14 | 0,053 | 0,419 |

El PMP vindrà corregit segons el pes del seu volum d'energia consumida en cadascuna de les tarifes d'accés 2.0TD i 3.0TD

| | |
|--------------------------------------|--------------|
| Ponderació 2.0 TD respecte el LOT 2: | 0,082 |
| Ponderació 3.0 TD respecte el LOT 2: | 0,918 |

ANNEX 3

Al plec de prescripcions tècniques particulars de la contractació conjunta consistent en el subministrament d'energia elèctrica 100% renovable a diferents edificis i recintes de la Diputació de Barcelona i d'altres entitats integrades en el seu sector públic (dividit en 2 lots)

Expedient núm.: 2023/0000124

Dades fixer de facturació

| CAMPS D'INFORMACIÓ | TIPUS | UNITATS | CAMPS D'INFORMACIÓ | TIPUS | UNITATS |
|--------------------|------------------------------|--------------|--------------------|----------------------------|-------------|
| 1 | MES EMISSIÓ | Text | 45 | CONSUM ACT FACT P1 | numéric kWh |
| 2 | CB EMISOR | Text | 46 | CONSUM ACT FACT P2 | numéric kWh |
| 3 | NÚMERO FACTURA | Text | 47 | CONSUM ACT FACT P3 | numéric kWh |
| 4 | CB TITULAR | Text | 48 | CONSUM ACT FACT P4 | numéric kWh |
| 5 | RAZON SOCIAL | Text | 49 | CONSUM ACT FACT P5 | numéric kWh |
| 6 | NBS | Text | 50 | CONSUM ACT FACT P6 | numéric kWh |
| 7 | Nº CUIPS | Text | 51 | IMP CONSUM REACT P1 | numéric € |
| 8 | Nº CONTRACTE ATR | Text | 52 | IMP CONSUM REACT P2 | numéric € |
| 9 | Nº CONTRACTE SUBMINISTRAMENT | Text | 53 | IMP CONSUM REACT P3 | numéric € |
| 10 | Clave Agrupador | Text | 54 | IMP CONSUM REACT P4 | numéric € |
| 11 | DIRECCIÓ SUBMINISTRAD | Text | 55 | IMP CONSUM REACT P5 | numéric € |
| 12 | DISTRIBUIDORA | Text | 56 | POT CONTRACTE ATR P1 | numéric kW |
| 13 | SECTOR | Text | 57 | POT CONTRACTE ATR P2 | numéric kW |
| 14 | TARIFA ACCESO | Text | 58 | POT CONTRACTE ATR P3 | numéric kW |
| 15 | FECHA EMISSIÓ | data | 59 | POT CONTRACTE ATR P4 | numéric kW |
| 16 | NIM_FACT_REFACATURADA | Text | 60 | POT CONTRACTE ATR P5 | numéric kW |
| 17 | FECHA_EMIS_FACT_REFACT | data | 61 | POT CONTRACTE ATR P6 | numéric kW |
| 18 | NIM_FACT_COMPLEMENTADA | Text | 62 | POT_MAX_DEMAN_ATR_1 | numéric kW |
| 19 | PERIODE INICIAL FACT. | data | 63 | POT_MAX_DEMAN_ATR_2 | numéric kW |
| 20 | PERIODE FINAL FACT. | data | 64 | POT_MAX_DEMAN_ATR_3 | numéric kW |
| 21 | LEC_INICIAL_ACT_P1 | numéric kWh | 65 | POT_MAX_DEMAN_ATR_4 | numéric kW |
| 22 | LEC_FINAL_ACT_P1 | numéric kWh | 66 | POT_MAX_DEMAN_ATR_5 | numéric kW |
| 23 | CONSUMO LEIDO ACT P1 | numéric kWh | 67 | POT_MAX_DEMAN_ATR_6 | numéric kW |
| 24 | LEC_INICIAL_ACT_P2 | numéric kWh | 68 | IMP_EXC/BONIFICACIÓ_POT_P1 | numéric € |
| 25 | LEC_FINAL_ACT_P2 | numéric kWh | 69 | IMP_EXC/BONIFICACIÓ_POT_P2 | numéric € |
| 26 | CONSUMO LEIDO ACT_P2 | numéric kWh | 70 | IMP_EXC/BONIFICACIÓ_POT_P3 | numéric € |
| 27 | LEC_INICIAL_ACT_P3 | numéric kWh | 71 | IMP_EXC/BONIFICACIÓ_POT_P4 | numéric € |
| 28 | LEC_FINAL_ACT_P3 | numéric kWh | 72 | IMP_EXC/BONIFICACIÓ_POT_P5 | numéric € |
| 29 | CONSUMO LEIDO ACT_P3 | numéric kWh | 73 | IMP_EXC/BONIFICACIÓ_POT_P5 | numéric € |
| 30 | LEC_INICIAL_ACT_P4 | numéric kWh | 74 | IMP_ACT_TOTAL | numéric € |
| 31 | LEC_FINAL_ACT_P4 | numéric kWh | 75 | IMP_REACT | numéric € |
| 32 | CONSUMO LEIDO ACT_P4 | numéric kWh | 76 | IMP_EXCESO_POT | numéric € |
| 33 | LEC_INICIAL_ACT_P5 | numéric kWh | 77 | IMP_POTENCIA | numéric € |
| 34 | LEC_FINAL_ACT_P5 | numéric kWh | 78 | IMP_ALTRIS CONCEPTES | numéric € |
| 35 | CONSUMO LEIDO ACT_P5 | numéric kWh | 79 | IMP LEEDERS | numéric € |
| 36 | LEC_INICIAL_ACT_P6 | numéric kWh | 80 | BASE IMPUESTO ELECTRICO | numéric € |
| 37 | LEC_FINAL_ACT_P6 | numéric kWh | 81 | TIPO IMPUESTO ELECTRICO | numéric % |
| 38 | CONSUMO LEIDO ACT_P6 | numéric kWh | 82 | IMP IEE | numéric € |
| 39 | CONSUM REACT P1 | numéric VVAh | 83 | BASE IVA | numéric € |
| 40 | CONSUM REACT P2 | numéric VVAh | 84 | TIPO IVA | numéric % |
| 41 | CONSUM REACT P3 | numéric VVAh | 85 | IMP_IVA | numéric € |
| 42 | CONSUM REACT P4 | numéric VVAh | 86 | CONCEPTOS EXENIDOS IVA | numéric € |
| 43 | CONSUM REACT P5 | numéric VVAh | 87 | IMPORTE TOTAL | numéric € |
| 44 | CONSUM REACT P6 | numéric VVAh | 88 | Indicador de pago | Text |
| | | | 89 | DATOS PART CLIENTE | Text |

Servei de Programació

11.- Dictamen pel qual es proposa, per delegació de la Presidència, la concessió d'un Crèdit de Caixa, d'import 147.240 €, a l'Ajuntament de Caldes d'Estrac, per a finançar l'actuació local "Millora Via Pública", al 0% d'interès i a retornar en 10 anualitats (Exp. núm. 2023/0011875). La Junta, de conformitat amb la proposta formulada pel president delegat de l'Àrea de Recursos Humans, Hisenda i Serveis Interns, aprova, per unanimitat dels membres presents a la sessió, el present Dictamen, que és del tenor següent:

"Fets

1. La Caixa de Crèdit de la Diputació de Barcelona està configurada com un instrument de cooperació econòmica amb els ens locals de la província de Barcelona, l'objecte del qual és l'atorgament de crèdits a aquests ens per al finançament d'inversions de la competència local.
2. L'Ajuntament de Caldes d'Estrac va presentar en data 20 març 2023 una sol·licitud per tal de finançar la inversió "Millora Via Pública" la qual compleix els requisits establerts, segons l'informe tècnic que consta a l'expedient.

Fonaments de dret

1. Els articles 4.1 i 9.1 del Reglament de la Caixa de Crèdit (BOPB d'1.3.2012) disposen que la Junta de Govern de la Diputació de Barcelona ha de fixar les condicions dels crèdits i els criteris per al seu atorgament, lliurament i la seva justificació. Aquestes condicions van ser aprovades per Junta de Govern en sessió celebrada el 28.3.2012, modificades per l'aprovació de les noves condicions dels préstecs de la Caixa de Crèdit per als ajuntaments amb una població inferior a 1.000 habitants (Acord núm. 114/2015, BOPB de 02.04.2015) i posteriorment, per ampliar el límit del crèdit a sol·licitar fins a 200.000,00 euros (Acord núm. 643/2019, BOPB de 07/01/2020).
 2. L'apartat primer de la Resolució de 04.7.2017, de la Secretaria General del Tresor i Política Financera per la qual es defineix el principi de prudència financera aplicable a les operacions d'endeutament i derivats de les comunitats autònomes i les entitats locals (BOE núm. 160, de 6.7.2017), disposa, en allò que afecta a la Diputació, que per conèixer el cost de finançament de l'Estat a cada termini mitjà, s'utilitzaran la taula de tipus fixes o els diferencials màxims aplicables sobre cada referència que publiqui mensualment, mitjançant resolució, la Direcció General del Tresor. Els tipus màxims publicats romandran en vigor mentre no es publiquin nous tipus.
 3. Els punts 17 i 18 de les *Normes Comptables d'adaptació a la ICAL de l'any 2013 per la corporació i el seu sector Públic* aprovades per la Junta de Govern de la Diputació de Barcelona en data 18/12/2014, determinen la comptabilització dels
-

interessos implícits generats en les operacions de préstec concedides per la Caixa de Crèdit.

4. L'article 10 del *Reglament de la Caixa de Crèdit de la Diputació de Barcelona*, sobre el reintegrament dels crèdits, estableix que:
 - El reintegrament dels crèdits per a inversions es realitzarà mitjançant quotes anuals, segons el mètode d'amortització de quota constant, conegut com a francès o progressiu.
 - La primera anualitat vencerà l'exercici següent a aquell en què s'hagi disposat del crèdit. En el cas dels crèdits amb interès, aquest es meritirà a partir del dia de la disposició.
5. La Diputació de Barcelona trametrà el conveni resultant al Registre de Convenis de Col·laboració i Cooperació de la Generalitat de Catalunya en compliment del que estableix la Llei 19/2014, del 29 de desembre, de transparència, accés a la informació pública i bon govern, perquè sigui consultable pels interessats.
6. D'acord amb l'apartat 3.3.c) de la Refosa núm. 1/2022 sobre nomenaments i delegació de competències i atribucions dels òrgans de la Diputació de Barcelona, diferents del Ple, aprovada per Decret de la Presidència núm. 1388/22, de 14 de febrer (publicat al BOPB de 16.02.2022), modificada pels Decrets núm. 6212/2022, de 26 de maig (publicat al BOPB de 31.5.2022) i núm. 907/2023, d'1 de febrer (publicat al BOPB de 8.2.2023), és competència de la Junta de Govern, per delegació de la Presidència, l'objecte del present dictamen.

En virtut de tot això, es proposa a la Junta de Govern que adopti els següents.

ACORDS

Primer. APROVAR la concessió del crèdit que tot seguit es detalla:

| | |
|-------------------------------|--------------------------------------|
| Ens local: | Ajuntament de Caldes d'Estrac |
| Actuació: | "Millora Via Pública" |
| Import crèdit: | 147.240,00 EUR |
| Interès: | 0,00 % |
| Tipus d'interès implícit* | 3,44 % |
| Interessos implícits estimats | 21.966,83 EUR |
| Anualitats: | 10 |
| Referència: | 00008/2023 |

** d'acord amb la Resolució de 02.03.2023 (BOE. núm. 53, de 03.03.2023) de la Direcció General del Tesoro, per la qual s'actualitza l'annex 1 de la resolució de 4 de juliol de 2017, de la Secretaria General del Tesoro y Política Financiera, per la qual es defineix el principi de prudència financera aplicable a las operacions d'endeutament i derivats de les comunitats autònomes i entitats locals.*

Segon. AUTORITZAR I DISPOSAR la despesa de cent quaranta-set mil dos-cents quaranta euros (147.240,00 €) amb càrrec a l'aplicació pressupostària G/20201/94200/82120.

Tercer. FORMALITZAR l'esmentat crèdit mitjançant la signatura del corresponent Conveni, un cop complimentats tots els tràmits que disposa l'article 8 del Reglament de la Caixa de crèdit.

Quart. NOTIFICAR el present acord a l'Ajuntament de Caldes d'Estrac.”

12.- Dictamen pel qual es proposa, per delegació de la Presidència, la concessió d'un Crèdit de Caixa, d'import 31.100 €, a l'Ajuntament de Caldes d'Estrac, per a finançar l'actuació local “Inversions Mobiliàries”, al 0% d'interès i a retornar en 5 anualitats (Exp. núm. 2023/0020313). La Junta, de conformitat amb la proposta formulada pel president delegat de l'Àrea de Recursos Humans, Hisenda i Serveis Interns, aprova, per unanimitat dels membres presents a la sessió, el present Dictamen, que és del tenor següent:

“Fets

1. La Caixa de Crèdit de la Diputació de Barcelona està configurada com un instrument de cooperació econòmica amb els ens locals de la província de Barcelona, l'objecte del qual és l'atorgament de crèdits a aquests ens per al finançament d'inversions de la competència local.
2. L'Ajuntament de Caldes d'Estrac va presentar en data 23 març 2023 una sol·licitud per tal de finançar la inversió “Inversions mobiliàries” la qual compleix els requisits establerts, segons l'informe tècnic que consta a l'expedient.

Fonaments de dret

1. Els articles 4.1 i 9.1 del Reglament de la Caixa de Crèdit (BOPB d'1.3.2012) disposen que la Junta de Govern de la Diputació de Barcelona ha de fixar les condicions dels crèdits i els criteris per al seu atorgament, lliurament i la seva justificació. Aquestes condicions van ser aprovades per Junta de Govern en sessió celebrada el 28.3.2012, modificades per l'aprovació de les noves condicions dels préstecs de la Caixa de Crèdit per als ajuntaments amb una població inferior a 1.000 habitants (Acord núm. 114/2015, BOPB de 02.04.2015) i posteriorment, per ampliar el límit del crèdit a sol·licitar fins a 200.000,00 euros (Acord núm. 643/2019, BOPB de 07/01/2020).
 2. L'apartat primer de la Resolució de 04.7.2017, de la Secretaria General del Tresor i Política Financera per la qual es defineix el principi de prudència financera aplicable a les operacions d'endeutament i derivats de les comunitats autònomes i les entitats locals (BOE núm. 160, de 6.7.2017), disposa, en allò que afecta a la Diputació, que per conèixer el cost de finançament de l'Estat a cada termini mitjà, s'utilitzaran la
-

taula de tipus fixes o els diferencials màxims aplicables sobre cada referència que publiqui mensualment, mitjançant resolució, la Direcció General del Tresor. Els tipus màxims publicats romandran en vigor mentre no es publiquin nous tipus.

3. Els punts 17 i 18 de les *Normes Comptables d'adaptació a la ICAL de l'any 2013 per la corporació i el seu sector Públic* aprovades per la Junta de Govern de la Diputació de Barcelona en data 18/12/2014, determinen la comptabilització dels interessos implícits generats en les operacions de préstec concedides per la Caixa de Crèdit.
4. L'article 10 del *Reglament de la Caixa de Crèdit de la Diputació de Barcelona*, sobre el reintegrament dels crèdits, estableix que:
 - El reintegrament dels crèdits per a inversions es realitzarà mitjançant quotes anuals, segons el mètode d'amortització de quota constant, conegut com a francès o progressiu.
 - La primera anualitat vencerà l'exercici següent a aquell en què s'hagi disposat del crèdit. En el cas dels crèdits amb interès, aquest es meritara a partir del dia de la disposició.
5. La Diputació de Barcelona trametrà el conveni resultant al Registre de Convenis de Col·laboració i Cooperació de la Generalitat de Catalunya en compliment del que estableix la Llei 19/2014, del 29 de desembre, de transparència, accés a la informació pública i bon govern, perquè sigui consultable pels interessats.
6. D'acord amb l'apartat 3.3.c) de la Refosa núm. 1/2022 sobre nomenaments i delegació de competències i atribucions dels òrgans de la Diputació de Barcelona, diferents del Ple, aprovada per Decret de la Presidència núm. 1388/22, de 14 de febrer (publicat al BOPB de 16.02.2022), modificada pels Decrets núm. 6212/2022, de 26 de maig (publicat al BOPB de 31.5.2022) i núm. 907/2023, d'1 de febrer (publicat al BOPB de 8.2.2023), és competència de la Junta de Govern, per delegació de la Presidència, l'objecte del present dictamen.

En virtut de tot això, es proposa a la Junta de Govern que adopti els següents.

ACORDS

Primer. APROVAR la concessió del crèdit que tot seguit es detalla:

| | |
|-------------------------------|--------------------------------------|
| Ens local: | Ajuntament de Caldes d'Estrac |
| Actuació: | "Inversions mobiliàries" |
| Import crèdit: | 31.100,00 EUR |
| Interès: | 0,00 % |
| Tipus d'interès implícit* | 3,39 % |
| Interessos implícits estimats | 2.418,81 EUR |

Anualitats: **5**
Referència: **00010/2023**

** d'acord amb la Resolució de 02.03.2023 (BOE. núm. 53, de 03.03.2023) de la Direcció General del Tesoro, per la qual s'actualitza l'annex 1 de la resolució de 4 de juliol de 2017, de la Secretaria General del Tesoro y Política Financiera, per la qual es defineix el principi de prudència financera aplicable a las operacions d'endeutament i derivats de les comunitats autònomes i entitats locals.*

Segon. AUTORITZAR I DISPOSAR la despesa de trenta-un mil cent euros (31.100,00 €) amb càrrec a l'aplicació pressupostària G/20201/94200/82120.

Tercer. FORMALITZAR l'esmentat crèdit mitjançant la signatura del corresponent Conveni, un cop complimentats tots els tràmits que disposa l'article 8 del Reglament de la Caixa de crèdit.

Quart. NOTIFICAR el present acord a l'Ajuntament de Caldes d'Estrac.”

13.- Dictamen pel qual es proposa, per delegació de la Presidència, la concessió d'un Crèdit de Caixa, d'import 21.360 €, a l'Ajuntament de Caldes d'Estrac, per a finançar l'actuació local “Inversions Immobiliàries”, al 0% d'interès i a retornar en 10 anualitats (Exp. núm. 2023/0023316). La Junta, de conformitat amb la proposta formulada pel president delegat de l'Àrea de Recursos Humans, Hisenda i Serveis Interns, aprova, per unanimitat dels membres presents a la sessió, el present Dictamen, que és del tenor següent:

“Fets

1. La Caixa de Crèdit de la Diputació de Barcelona està configurada com un instrument de cooperació econòmica amb els ens locals de la província de Barcelona, l'objecte del qual és l'atorgament de crèdits a aquests ens per al finançament d'inversions de la competència local.
2. L'Ajuntament de Caldes d'Estrac va presentar en data 23 març 2023 una sol·licitud per tal de finançar la inversió “Inversions immobiliàries” la qual compleix els requisits establerts, segons l'informe tècnic que consta a l'expedient.

Fonaments de dret

1. Els articles 4.1 i 9.1 del Reglament de la Caixa de Crèdit (BOPB d'1.3.2012) disposen que la Junta de Govern de la Diputació de Barcelona ha de fixar les condicions dels crèdits i els criteris per al seu atorgament, lliurament i la seva justificació. Aquestes condicions van ser aprovades per Junta de Govern en sessió celebrada el 28.3.2012, modificades per l'aprovació de les noves condicions dels préstecs de la Caixa de Crèdit per als ajuntaments amb una població inferior a 1.000 habitants (Acord núm. 114/2015, BOPB de 02.04.2015) i posteriorment, per ampliar el límit del crèdit a sol·licitar fins a 200.000,00 euros (Acord núm. 643/2019, BOPB de 07/01/2020).
-

2. L'apartat primer de la Resolució de 04.7.2017, de la Secretaria General del Tresor i Política Financera per la qual es defineix el principi de prudència financera aplicable a les operacions d'endeutament i derivats de les comunitats autònomes i les entitats locals (BOE núm. 160, de 6.7.2017), disposa, en allò que afecta a la Diputació, que per conèixer el cost de finançament de l'Estat a cada termini mitjà, s'utilitzaran la taula de tipus fixes o els diferencials màxims aplicables sobre cada referència que publiqui mensualment, mitjançant resolució, la Direcció General del Tresor. Els tipus màxims publicats romandran en vigor mentre no es publiquin nous tipus.
3. Els punts 17 i 18 de les *Normes Comptables d'adaptació a la ICAL de l'any 2013 per la Corporació i el seu sector Públic* aprovades per la Junta de Govern de la Diputació de Barcelona en data 18/12/2014, determinen la comptabilització dels interessos implícits generats en les operacions de préstec concedides per la Caixa de Crèdit.
4. L'article 10 del *Reglament de la Caixa de Crèdit de la Diputació de Barcelona*, sobre el reintegrament dels crèdits, estableix que:
 - El reintegrament dels crèdits per a inversions es realitzarà mitjançant quotes anuals, segons el mètode d'amortització de quota constant, conegut com a francès o progressiu.
 - La primera anualitat vencerà l'exercici següent a aquell en què s'hagi disposat del crèdit. En el cas dels crèdits amb interès, aquest es meritara a partir del dia de la disposició.
5. La Diputació de Barcelona trametrà el conveni resultant al Registre de Convenis de Col·laboració i Cooperació de la Generalitat de Catalunya en compliment del que estableix la Llei 19/2014, del 29 de desembre, de transparència, accés a la informació pública i bon govern, perquè sigui consultable pels interessats.
6. D'acord amb l'apartat 3.3.c) de la Refosa núm. 1/2022 sobre nomenaments i delegació de competències i atribucions dels òrgans de la Diputació de Barcelona, diferents del Ple, aprovada per Decret de la Presidència núm. 1388/22, de 14 de febrer (publicat al BOPB de 16.02.2022), modificada pels Decrets núm. 6212/2022, de 26 de maig (publicat al BOPB de 31.5.2022) i núm. 907/2023, d'1 de febrer (publicat al BOPB de 8.2.2023), és competència de la Junta de Govern, per delegació de la Presidència, l'objecte del present dictamen.

En virtut de tot això, es proposa a la Junta de Govern que adopti els següents.

ACORDS

Primer. APROVAR la concessió del crèdit que tot seguit es detalla:

| | |
|-------------------------------|--------------------------------------|
| Ens local: | Ajuntament de Caldes d'Estrac |
| Actuació: | "Inversions immobiliàries" |
| Import crèdit: | 21.360,00 EUR |
| Interès: | 0,00 % |
| Tipus d'interès implícit* | 3,44 % |
| Interessos implícits estimats | 3.186,71 EUR |
| Anualitats: | 10 |
| Referència: | 00011/2023 |

** d'acord amb la Resolució de 03.03.2023 (BOE. núm. 53, de 03.03.2023) de la Direcció General del Tesoro, per la qual s'actualitza l'annex 1 de la resolució de 4 de juliol de 2017, de la Secretaria General del Tesoro y Política Financiera, per la qual es defineix el principi de prudència financera aplicable a las operacions d'endeutament i derivats de les comunitats autònomes i entitats locals.*

Segon. AUTORITZAR I DISPOSAR la despesa de vint-i-un mil tres-cents seixanta euros (21.360,00 €) amb càrrec a l'aplicació pressupostària G/20201/94200/82120.

Tercer. FORMALITZAR l'esmentat crèdit mitjançant la signatura del corresponent Conveni, un cop complimentats tots els tràmits que disposa l'article 8 del Reglament de la Caixa de crèdit.

Quart. NOTIFICAR el present acord a l'Ajuntament de Caldes d'Estrac."

14.- Dictamen pel qual es proposa, per delegació de la Presidència, la concessió d'un Crèdit de Caixa, d'import 200.000 €, a l'Ajuntament de Calldetenes, per a finançar l'actuació local "Reurbanització del carrer Gran", al 0% d'interès i a retornar en 10 anualitats (Exp. núm. 2023/0009134).- La Junta, de conformitat amb la proposta formulada pel president delegat de l'Àrea de Recursos Humans, Hisenda i Serveis Interns, aprova, per unanimitat dels membres presents a la sessió, el present Dictamen, que és del tenor següent:

"Fets

1. La Caixa de Crèdit de la Diputació de Barcelona està configurada com un instrument de cooperació econòmica amb els ens locals de la província de Barcelona, l'objecte del qual és l'atorgament de crèdits a aquests ens per al finançament d'inversions de la competència local.
2. L'Ajuntament de Calldetenes va presentar en data 16 març 2023 una sol·licitud per tal de finançar la inversió "Reurbanització del carrer Gran" la qual compleix els requisits establerts, segons l'informe tècnic que consta a l'expedient.

Fonaments de dret

1. Els articles 4.1 i 9.1 del Reglament de la Caixa de Crèdit (BOPB d'1.3.2012) disposen que la Junta de Govern de la Diputació de Barcelona ha de fixar les
-

condicions dels crèdits i els criteris per al seu atorgament, lliurament i la seva justificació. Aquestes condicions van ser aprovades per Junta de Govern en sessió celebrada el 28.3.2012, modificades per l'aprovació de les noves condicions dels préstecs de la Caixa de Crèdit per als ajuntaments amb una població inferior a 1.000 habitants (Acord núm. 114/2015, BOPB de 02.04.2015) i posteriorment, per ampliar el límit del crèdit a sol·licitar fins a 200.000,00 euros (Acord núm. 643/2019, BOPB de 07/01/2020).

2. L'apartat primer de la Resolució de 04.7.2017, de la Secretaria General del Tresor i Política Financera per la qual es defineix el principi de prudència financera aplicable a les operacions d'endeutament i derivats de les comunitats autònomes i les entitats locals (BOE núm. 160, de 6.7.2017), disposa, en allò que afecta a la Diputació, que per conèixer el cost de finançament de l'Estat a cada termini mitjà, s'utilitzaran la taula de tipus fixes o els diferencials màxims aplicables sobre cada referència que publiqui mensualment, mitjançant resolució, la Direcció General del Tresor. Els tipus màxims publicats romandran en vigor mentre no es publiquin nous tipus.
 3. Els punts 17 i 18 de les *Normes Comptables d'adaptació a la ICAL de l'any 2013 per la corporació i el seu sector Públic* aprovades per la Junta de Govern de la Diputació de Barcelona en data 18/12/2014, determinen la comptabilització dels interessos implícits generats en les operacions de préstec concedides per la Caixa de Crèdit.
 4. L'article 10 del *Reglament de la Caixa de Crèdit de la Diputació de Barcelona*, sobre el reintegrament dels crèdits, estableix que:
 - El reintegrament dels crèdits per a inversions es realitzarà mitjançant quotes anuals, segons el mètode d'amortització de quota constant, conegut com a francès o progressiu.
 - La primera anualitat vencerà l'exercici següent a aquell en què s'hagi disposat del crèdit. En el cas dels crèdits amb interès, aquest es meritirà a partir del dia de la disposició.
 5. La Diputació de Barcelona trametrà el conveni resultant al Registre de Convenis de Col·laboració i Cooperació de la Generalitat de Catalunya en compliment del que estableix la Llei 19/2014, del 29 de desembre, de transparència, accés a la informació pública i bon govern, perquè sigui consultable pels interessats.
 6. D'acord amb l'apartat 3.3.c) de la Refosa núm. 1/2022 sobre nomenaments i delegació de competències i atribucions dels òrgans de la Diputació de Barcelona, diferents del Ple, aprovada per Decret de la Presidència núm. 1388/22, de 14 de febrer (publicat al BOPB de 16.02.2022), modificada pels Decrets núm. 6212/2022, de 26 de maig (publicat al BOPB de 31.5.2022) i núm. 907/2023, d'1 de febrer (publicat al BOPB de 8.2.2023), és competència de la Junta de Govern, per delegació de la Presidència, l'objecte del present dictamen.
-

En virtut de tot això, es proposa a la Junta de Govern que adopti els següents.

ACORDS

Primer. APROVAR la concessió del crèdit que tot seguit es detalla:

| | |
|-------------------------------|---|
| Ens local: | Ajuntament de Calldetenes |
| Actuació: | “Reurbanització del carrer Gran” |
| Import crèdit: | 200.000,00 EUR |
| Interès: | 0,00 % |
| Tipus d’interès implícit* | 3,44 % |
| Interessos implícits estimats | 29.838,13 EUR |
| Anualitats: | 10 |
| Referència: | 00007/2023 |

** d’acord amb la Resolució de 02.03.2023 (BOE. núm. 53, de 03.03.2023) de la Direcció General del Tesoro, per la qual s’actualitza l’annex 1 de la resolució de 4 de juliol de 2017, de la Secretaria General del Tesoro y Política Financiera, per la qual es defineix el principi de prudència financera aplicable a las operacions d’endeutament i derivats de les comunitats autònomes i entitats locals.*

Segon. AUTORITZAR I DISPOSAR la despesa de dos-cents mil euros (200.000,00 €) amb càrrec a l’aplicació pressupostària G/20201/94200/82120.

Tercer. FORMALITZAR l’esmentat crèdit mitjançant la signatura del corresponent Conveni, un cop complimentats tots els tràmits que disposa l’article 8 del Reglament de la Caixa de crèdit.

Quart. NOTIFICAR el present acord a l’Ajuntament de Calldetenes.”

15.- Dictamen pel qual es proposa, per delegació de la Presidència, la concessió d’un Crèdit de Caixa, d’import 128.000 €, euros a l’Ajuntament de Santa Eulàlia de Ronçana, per a finançar l’actuació local “Milliores Accessibilitat Via Pública”, al 0% d’interès i a retornar en 10 anualitats (Exp. núm. 2023/0015347).- La Junta, de conformitat amb la proposta formulada pel president delegat de l’Àrea de Recursos Humans, Hisenda i Serveis Interns, aprova, per unanimitat dels membres presents a la sessió, el present Dictamen, que és del tenor següent:

“Fets

1. La Caixa de Crèdit de la Diputació de Barcelona està configurada com un instrument de cooperació econòmica amb els ens locals de la província de Barcelona, l’objecte del qual és l’atorgament de crèdits a aquests ens per al finançament d’inversions de la competència local.
 2. L’Ajuntament de Santa Eulàlia de Ronçana va presentar en data 21 març 2023 una sol·licitud per tal de finançar la inversió “Milliores accessibilitat via pública” la qual compleix els requisits establerts, segons l’informe tècnic que consta a l’expedient.
-

Fonaments de dret

1. Els articles 4.1 i 9.1 del Reglament de la Caixa de Crèdit (BOPB d'1.3.2012) disposen que la Junta de Govern de la Diputació de Barcelona ha de fixar les condicions dels crèdits i els criteris per al seu atorgament, lliurament i la seva justificació. Aquestes condicions van ser aprovades per Junta de Govern en sessió celebrada el 28.3.2012, modificades per l'aprovació de les noves condicions dels préstecs de la Caixa de Crèdit per als ajuntaments amb una població inferior a 1.000 habitants (Acord núm. 114/2015, BOPB de 02.04.2015) i posteriorment, per ampliar el límit del crèdit a sol·licitar fins a 200.000,00 euros (Acord núm. 643/2019, BOPB de 07/01/2020).
 2. L'apartat primer de la Resolució de 04.7.2017, de la Secretaria General del Tresor i Política Financera per la qual es defineix el principi de prudència financera aplicable a les operacions d'endeutament i derivats de les comunitats autònomes i les entitats locals (BOE núm. 160, de 6.7.2017), disposa, en allò que afecta a la Diputació, que per conèixer el cost de finançament de l'Estat a cada termini mitjà, s'utilitzaran la taula de tipus fixes o els diferencials màxims aplicables sobre cada referència que publiqui mensualment, mitjançant resolució, la Direcció General del Tresor. Els tipus màxims publicats romandran en vigor mentre no es publiquin nous tipus.
 3. Els punts 17 i 18 de les *Normes Comptables d'adaptació a la ICAL de l'any 2013 per la corporació i el seu sector Públic* aprovades per la Junta de Govern de la Diputació de Barcelona en data 18/12/2014, determinen la comptabilització dels interessos implícits generats en les operacions de préstec concedides per la Caixa de Crèdit.
 4. L'article 10 del *Reglament de la Caixa de Crèdit de la Diputació de Barcelona*, sobre el reintegrament dels crèdits, estableix que:
 - El reintegrament dels crèdits per a inversions es realitzarà mitjançant quotes anuals, segons el mètode d'amortització de quota constant, conegut com a francès o progressiu.
 - La primera anualitat vencerà l'exercici següent a aquell en què s'hagi disposat del crèdit. En el cas dels crèdits amb interès, aquest es meritara a partir del dia de la disposició.
 5. La Diputació de Barcelona trametrà el conveni resultant al Registre de Convenis de Col·laboració i Cooperació de la Generalitat de Catalunya en compliment del que estableix la Llei 19/2014, del 29 de desembre, de transparència, accés a la informació pública i bon govern, perquè sigui consultable pels interessats.
 6. D'acord amb l'apartat 3.3.c) de la Refosa núm. 1/2022 sobre nomenaments i delegació de competències i atribucions dels òrgans de la Diputació de Barcelona, diferents del Ple, aprovada per Decret de la Presidència núm. 1388/22, de 14 de febrer (publicat al BOPB de 16.02.2022), modificada pels Decrets núm. 6212/2022,
-

de 26 de maig (publicat al BOPB de 31.5.2022) i núm. 907/2023, d'1 de febrer (publicat al BOPB de 8.2.2023), és competència de la Junta de Govern, per delegació de la Presidència, l'objecte del present dictamen.

En virtut de tot això, es proposa a la Junta de Govern que adopti els següents.

ACORDS

Primer. APROVAR la concessió del crèdit que tot seguit es detalla:

| | |
|-------------------------------|---|
| Ens local: | Ajuntament de Santa Eulàlia de Ronçana |
| Actuació: | "Milliores accessibilitat via pública" |
| Import crèdit: | 128.000,00 EUR |
| Interès: | 0,00 % |
| Tipus d'interès implícit* | 3,44 % |
| Interessos implícits estimats | 19.096,41 EUR |
| Anualitats: | 10 |
| Referència: | 00009/2023 |

** d'acord amb la Resolució de 02.03.2023 (BOE. núm. 53, de 03.03.2023) de la Direcció General del Tesoro, per la qual s'actualitza l'annex 1 de la resolució de 4 de juliol de 2017, de la Secretaria General del Tesoro y Política Financiera, per la qual es defineix el principi de prudència financera aplicable a las operacions d'endeutament i derivats de les comunitats autònomes i entitats locals.*

Segon. AUTORITZAR I DISPOSAR la despesa de cent vint-i-vuit mil euros (128.000,00 €) amb càrrec a l'aplicació pressupostària G/20201/94200/82120.

Tercer. FORMALITZAR l'esmentat crèdit mitjançant la signatura del corresponent Conveni, un cop complimentats tots els tràmits que disposa l'article 8 del Reglament de la Caixa de crèdit.

Quart. NOTIFICAR el present acord a l'Ajuntament de Santa Eulàlia de Ronçana."

16.- Dictamen pel qual es proposa, per delegació de la Presidència, la concessió d'un Crèdit de Caixa, d'import 101.000 €, a l'Ajuntament de Viladecavalls, per a finançar l'actuació local "Obres manteniment franges perimetrals 2023-2024 i obertura tram NU", al 0% d'interès i a retornar en 10 anualitats (Exp. núm. 2023/0023536).- La Junta, de conformitat amb la proposta formulada pel president delegat de l'Àrea de Recursos Humans, Hisenda i Serveis Interns, aprova, per unanimitat dels membres presents a la sessió, el present Dictamen, que és del tenor següent:

"Fets

1. La Caixa de Crèdit de la Diputació de Barcelona està configurada com un instrument de cooperació econòmica amb els ens locals de la província de Barcelona, l'objecte del qual és l'atorgament de crèdits a aquests ens per al finançament d'inversions de la competència local.
-

2. L'Ajuntament de Viladecavalls va presentar en data 24 març 2023 una sol·licitud per tal de finançar la inversió "Obres mant. franges perim. 2023-24 i obert.tram NU" la qual compleix els requisits establerts, segons l'informe tècnic que consta a l'expedient.

Fonaments de dret

1. Els articles 4.1 i 9.1 del Reglament de la Caixa de Crèdit (BOPB d'1.3.2012) disposen que la Junta de Govern de la Diputació de Barcelona ha de fixar les condicions dels crèdits i els criteris per al seu atorgament, lliurament i la seva justificació. Aquestes condicions van ser aprovades per Junta de Govern en sessió celebrada el 28.3.2012, modificades per l'aprovació de les noves condicions dels préstecs de la Caixa de Crèdit per als ajuntaments amb una població inferior a 1.000 habitants (Acord núm. 114/2015, BOPB de 02.04.2015) i posteriorment, per ampliar el límit del crèdit a sol·licitar fins a 200.000,00 euros (Acord núm. 643/2019, BOPB de 07/01/2020).
 2. L'apartat primer de la Resolució de 04.7.2017, de la Secretaria General del Tresor i Política Financera per la qual es defineix el principi de prudència financera aplicable a les operacions d'endeutament i derivats de les comunitats autònomes i les entitats locals (BOE núm. 160, de 6.7.2017), disposa, en allò que afecta a la Diputació, que per conèixer el cost de finançament de l'Estat a cada termini mitjà, s'utilitzaran la taula de tipus fixes o els diferencials màxims aplicables sobre cada referència que publiqui mensualment, mitjançant resolució, la Direcció General del Tresor. Els tipus màxims publicats romandran en vigor mentre no es publiquin nous tipus.
 3. Els punts 17 i 18 de les *Normes Comptables d'adaptació a la ICAL de l'any 2013 per la corporació i el seu sector Públic* aprovades per la Junta de Govern de la Diputació de Barcelona en data 18/12/2014, determinen la comptabilització dels interessos implícits generats en les operacions de préstec concedides per la Caixa de Crèdit.
 4. L'article 10 del *Reglament de la Caixa de Crèdit de la Diputació de Barcelona*, sobre el reintegrament dels crèdits, estableix que:
 - El reintegrament dels crèdits per a inversions es realitzarà mitjançant quotes anuals, segons el mètode d'amortització de quota constant, conegut com a francès o progressiu.
 - La primera anualitat vencerà l'exercici següent a aquell en què s'hagi disposat del crèdit. En el cas dels crèdits amb interès, aquest es meritara a partir del dia de la disposició.
 5. La Diputació de Barcelona trametrà el conveni resultant al Registre de Convenis de Col·laboració i Cooperació de la Generalitat de Catalunya en compliment del que
-

estableix la Llei 19/2014, del 29 de desembre, de transparència, accés a la informació pública i bon govern, perquè sigui consultable pels interessats.

6. D'acord amb l'apartat 3.3.c) de la Refosa núm. 1/2022 sobre nomenaments i delegació de competències i atribucions dels òrgans de la Diputació de Barcelona, diferents del Ple, aprovada per Decret de la Presidència núm. 1388/22, de 14 de febrer (publicat al BOPB de 16.02.2022), modificada pels Decrets núm. 6212/2022, de 26 de maig (publicat al BOPB de 31.5.2022) i núm. 907/2023, d'1 de febrer (publicat al BOPB de 8.2.2023), és competència de la Junta de Govern, per delegació de la Presidència, l'objecte del present dictamen.

En virtut de tot això, es proposa a la Junta de Govern que adopti els següents.

ACORDS

Primer. APROVAR la concessió del crèdit que tot seguit es detalla:

| | |
|-------------------------------|---|
| Ens local: | Ajuntament de Viladecavalls |
| Actuació: | “Obres mant. franges perim. 2023-24 i obert.tram NU” |
| Import crèdit: | 101.000,00 EUR |
| Interès: | 0,00 % |
| Tipus d'interès implícit* | 3,44 % |
| Interessos implícits estimats | 15.068,26 EUR |
| Anualitats: | 10 |
| Referència: | 00012/2023 |

** d'acord amb la Resolució de 02.03.2023 (BOE. núm. 53, de 03.03.2023) de la Direcció General del Tesoro, per la qual s'actualitza l'annex 1 de la resolució de 4 de juliol de 2017, de la Secretaria General del Tesoro y Política Financiera, per la qual es defineix el principi de prudència financera aplicable a las operacions d'endeutament i derivats de les comunitats autònomes i entitats locals.*

Segon. AUTORITZAR I DISPOSAR la despesa de cent un mil euros (101.000,00 €) amb càrrec a l'aplicació pressupostària G/20201/94200/82120.

Tercer. FORMALITZAR l'esmentat crèdit mitjançant la signatura del corresponent Conveni, un cop complimentats tots els tràmits que disposa l'article 8 del Reglament de la Caixa de crèdit.

Quart. NOTIFICAR el present acord a l'Ajuntament de Viladecavalls.”

17.- Dictamen pel qual es proposa, per delegació de la Presidència, la concessió d'un Crèdit de Caixa, d'import 200.000 €, a l'Ajuntament de Vilafranca del Penedès, per a finançar l'actuació local “Fabric. i instal. estructures ruta del vi urbana”, al 0% d'interès i a retornar en 5 anualitats (Exp. núm. 2023/0024741).- La Junta, de conformitat amb la proposta formulada pel president delegat de l'Àrea de

Recursos Humans, Hisenda i Serveis Interns, aprova, per unanimitat dels membres presents a la sessió, el present Dictamen, que és del tenor següent:

“Fets

1. La Caixa de Crèdit de la Diputació de Barcelona està configurada com un instrument de cooperació econòmica amb els ens locals de la província de Barcelona, l'objecte del qual és l'atorgament de crèdits a aquests ens per al finançament d'inversions de la competència local.
2. L'Ajuntament de Vilafranca del Penedès va presentar en data 24 març 2023 una sol·licitud per tal de finançar la inversió “Fabric. i instal. estructures ruta del vi urbana” la qual compleix els requisits establerts, segons l'informe tècnic que consta a l'expedient.

Fonaments de dret

1. Els articles 4.1 i 9.1 del Reglament de la Caixa de Crèdit (BOPB d'1.3.2012) disposen que la Junta de Govern de la Diputació de Barcelona ha de fixar les condicions dels crèdits i els criteris per al seu atorgament, lliurament i la seva justificació. Aquestes condicions van ser aprovades per Junta de Govern en sessió celebrada el 28.3.2012, modificades per l'aprovació de les noves condicions dels préstecs de la Caixa de Crèdit per als ajuntaments amb una població inferior a 1.000 habitants (Acord núm. 114/2015, BOPB de 02.04.2015) i posteriorment, per ampliar el límit del crèdit a sol·licitar fins a 200.000,00 euros (Acord núm. 643/2019, BOPB de 07/01/2020).
 2. L'apartat primer de la Resolució de 04.7.2017, de la Secretaria General del Tresor i Política Financera per la qual es defineix el principi de prudència financera aplicable a les operacions d'endeutament i derivats de les comunitats autònomes i les entitats locals (BOE núm. 160, de 6.7.2017), disposa, en allò que afecta a la Diputació, que per conèixer el cost de finançament de l'Estat a cada termini mitjà, s'utilitzaran la taula de tipus fixes o els diferencials màxims aplicables sobre cada referència que publiqui mensualment, mitjançant resolució, la Direcció General del Tresor. Els tipus màxims publicats romandran en vigor mentre no es publiquin nous tipus.
 3. Els punts 17 i 18 de les *Normes Comptables d'adaptació a la ICAL de l'any 2013 per la corporació i el seu sector Públic* aprovades per la Junta de Govern de la Diputació de Barcelona en data 18/12/2014, determinen la comptabilització dels interessos implícits generats en les operacions de préstec concedides per la Caixa de Crèdit.
 4. L'article 10 del *Reglament de la Caixa de Crèdit de la Diputació de Barcelona*, sobre el reintegrament dels crèdits, estableix que:
-

- El reintegrament dels crèdits per a inversions es realitzarà mitjançant quotes anuals, segons el mètode d'amortització de quota constant, conegut com a francès o progressiu.
 - La primera anualitat vencerà l'exercici següent a aquell en què s'hagi disposat del crèdit. En el cas dels crèdits amb interès, aquest es meritirà a partir del dia de la disposició.
5. La Diputació de Barcelona trametrà el conveni resultant al Registre de Convenis de Col·laboració i Cooperació de la Generalitat de Catalunya en compliment del que estableix la Llei 19/2014, del 29 de desembre, de transparència, accés a la informació pública i bon govern, perquè sigui consultable pels interessats.
6. D'acord amb l'apartat 3.3.c) de la Refosa núm. 1/2022 sobre nomenaments i delegació de competències i atribucions dels òrgans de la Diputació de Barcelona, diferents del Ple, aprovada per Decret de la Presidència núm. 1388/22, de 14 de febrer (publicat al BOPB de 16.02.2022), modificada pels Decrets núm. 6212/2022, de 26 de maig (publicat al BOPB de 31.5.2022) i núm. 907/2023, d'1 de febrer (publicat al BOPB de 8.2.2023), és competència de la Junta de Govern, per delegació de la Presidència, l'objecte del present dictamen.

En virtut de tot això, es proposa a la Junta de Govern que adopti els següents.

ACORDS

Primer. APROVAR la concessió del crèdit que tot seguit es detalla:

| | |
|-------------------------------|---|
| Ens local: | Ajuntament de Vilafranca del Penedès |
| Actuació: | "Fabric. i instal. estructures ruta del vi urbana" |
| Import crèdit: | 200.000,00 EUR. |
| Interès: | 0,00 % |
| Tipus d'interès implícit* | 3,39 % |
| Interessos implícits estimats | 15.555,04 EUR |
| Anualitats: | 5 |
| Referència: | 00013/2023 |

** d'acord amb la Resolució de 02.03.2023 (BOE. núm. 53, de 03.03.2023) de la Dirección General del Tesoro, per la qual s'actualitza l'annex 1 de la resolució de 4 de juliol de 2017, de la Secretaria General del Tesoro y Política Financiera, per la qual es defineix el principi de prudència financera aplicable a las operacions d'endeutament i derivats de les comunitats autònomes i entitats locals.*

Segon. AUTORITZAR I DISPOSAR la despesa de dos-cents mil euros (200.000,00 €) amb càrrec a l'aplicació pressupostària G/20201/94200/82120.

Tercer. FORMALITZAR l'esmentat crèdit mitjançant la signatura del corresponent Conveni, un cop complimentats tots els tràmits que disposa l'article 8 del Reglament de la Caixa de crèdit.

Quart. NOTIFICAR el present acord a l'Ajuntament de Vilafranca del Penedès.”

18.- Dictamen pel qual es proposa, per delegació de la Presidència, acceptar la renúncia d'un Crèdit de Caixa, d'import 18.000 €, a l'Ajuntament del Bruc, per a finançar l'actuació local “BR Revisió Projecte Sanejament i aigua”, al 0% d'interès i a retornar en 10 anualitat (Exp. núm. 2022/0007890).- La Junta, de conformitat amb la proposta formulada pel president delegat de l'Àrea de Recursos Humans, Hisenda i Serveis Interns, aprova, per unanimitat dels membres presents a la sessió, el present Dictamen, que és del tenor següent:

“Fets

1. La Caixa de Crèdit de la Diputació de Barcelona està configurada com un instrument de cooperació econòmica amb els ens locals de la província de Barcelona, l'objecte del qual és l'atorgament de crèdits a aquests ens per al finançament d'inversions de la competència local.
2. L'Ajuntament del Bruc va presentar en data 30 març 2022 una sol·licitud per tal de finançar la inversió “BR Revisió Projecte Sanejament i aigua”, la qual compleix els requisits establerts, segons l'informe tècnic que consta a l'expedient.
3. La Junta de Govern de la Diputació de Barcelona de data 21/04/2022 va concedir el préstec que es detalla:

| | |
|-------------------------------|---|
| Ens local: | Ajuntament del Bruc |
| Actuació: | “BR Revisió Projecte Sanejament i aigua” |
| Import crèdit: | 18.000,00 EUR |
| Interès: | 0,00 % |
| Tipus d'interès implícit* | 0,29 % |
| Interessos implícits estimats | 257,78 EUR |
| Anualitats: | 10 |
| Referència: | 00010/2022 |

“d'acord amb la Resolució de 03.03.2022 (BOE. núm. 55, de 05.03.2022) de la Dirección General del Tesoro, per la qual s'actualitza l'annex 1 de la resolució de 4 de juliol de 2017, de la Secretaria General del Tesoro y Política Financiera, per la qual es defineix el principi de prudència financera aplicable a las operacions d'endeutament i derivats de les comunitats autònomes i entitats locals”.

I va autoritzar i disposar la despesa de divuit mil euros (18.000,00 €) amb càrrec a l'aplicació pressupostària G/20201/94200/82120.

4. L'Ajuntament del Bruc, va presentar en data 17 de març de 2023 una comunicació per tal de sol·licitar la renúncia del finançament del préstec de la Caixa de Crèdit 00010/2022 de la inversió "BR Revisió Projecte Sanejament i aigua" amb registre d'entrada 202310049160

Fonaments de dret

1. Els articles 4.1 i 9.1 del Reglament de la Caixa de Crèdit (BOPB d'1.3.2012) disposen que la Junta de Govern de la Diputació de Barcelona ha de fixar les condicions dels crèdits i els criteris per al seu atorgament, lliurament i la seva justificació. Aquestes condicions van ser aprovades per Junta de Govern en sessió celebrada el 28.3.2012, modificades per l'aprovació de les noves condicions dels préstecs de la Caixa de Crèdit per als ajuntaments amb una població inferior a 1.000 habitants (Acord núm. 114/2015, BOPB de 02.04.2015) i posteriorment, per ampliar el límit del crèdit a sol·licitar fins a 200.000,00 euros (Acord núm. 643/2019, BOPB de 07/01/2020).
2. D'acord amb l'apartat 3.3.c) de la Refosa núm. 1/2022 sobre nomenaments i delegació de competències i atribucions dels òrgans de la Diputació de Barcelona, diferents del Ple, aprovada per Decret de la Presidència núm. 1388/22, de 14 de febrer (publicat al BOPB de 16.02.2022), modificada pels Decrets núm. 6212/2022, de 26 de maig (publicat al BOPB de 31.5.2022) i núm. 907/2023, d'1 de febrer (publicat al BOPB de 8.2.2023), és competència de la Junta de Govern, per delegació de la Presidència, l'objecte del present dictamen.

En virtut de tot això, es proposa a la Junta de Govern que adopti els següents

ACORDS

Primer. ACCEPTAR LA RENÚNCIA per part de l'Ajuntament de la sol·licitud de l'expedient de Caixa de Crèdit que tot seguit es detalla:

| | |
|-------------------------------|---|
| Ens local: | Ajuntament del Bruc |
| Actuació: | "BR Revisió Projecte Sanejament i aigua" |
| Import crèdit: | 18.000,00 EUR |
| Interès: | 0,00 % |
| Tipus d'interès implícit* | 0,29 % |
| Interessos implícits estimats | 257,78 EUR |
| Anualitats: | 10 |
| Referència: | 00010/2022 |

"d'acord amb la Resolució de 03.03.2022 (BOE. núm. 55, de 05.03.2022) de la Direcció General del Tesoro, per la qual s'actualitza l'annex 1 de la resolució de 4 de juliol de 2017, de la Secretaria General del Tesoro y Política Financiera, per la qual es defineix el principi de prudència financera aplicable a las operacions d'endeutament i derivats de les comunitats autònomes i entitats locals".

Segon. ANUL·LAR l'operació AD número 2203001238 d'import divuit mil euros (18.000,00 eur) amb càrrec a l'aplicació pressupostària G/20201/94200/82120.

Tercer. TANCAR l'expedient 2022/0007890

Quart. NOTIFICAR el present acord a l'Ajuntament del Bruc.”

19.- Dictamen pel qual es proposa, per delegació de la Presidència, concedir una subvenció, per import de 44.996,46 €, a l'Ajuntament de Masquefa, amb l'objecte de subsidiar el préstec del Banco Bilbao Vizcaya Argentaria SA per a finançar les inversions del pressupost 2023 (Exp. núm. 2023/0009160).- La Junta, de

conformitat amb la proposta formulada pel president delegat de l'Àrea de Recursos Humans, Hisenda i Serveis Interns, aprova, per unanimitat dels membres presents a la sessió, el present Dictamen, que és del tenor següent:

“Fets

1. La Diputació de Barcelona, l'any 1994, va crear el Programa de Crèdit Local, amb l'objectiu d'obtenir el millor finançament possible, per a tots els ajuntaments de la província, per a l'endeutament municipal derivat de les noves inversions. Posteriorment es va ampliar a les entitats menors descentralitzades.

Es va desenvolupar en el marc de l'àmbit competencial de les diputacions relatiu a l'assistència i cooperació jurídica, econòmica i tècnica als municipis, a través d'un concert amb una entitat financera seleccionada, prèvia convocatòria pública, facilitant, d'una part, la gestió per a la consecució de préstecs en les millors condicions del mercat possibles, especialment per a aquells ens amb menor capacitat econòmica, i de l'altra, subvencionant part de la càrrega financera que se'n derivés d'aquest nou endeutament.

Així, el Programa de Crèdit Local es defineix com una acció concertada que implica a tres subjectes intervinents que són la Diputació de Barcelona, l'entitat financera seleccionada i cadascun dels beneficiaris que sol·licita participar voluntàriament.

D'una banda, la relació entre la Diputació i l'entitat financera és la que deriva de la resolució de la convocatòria pública mitjançant acord de la Junta de Govern de data 23 de desembre de 2021, pel qual es va seleccionar el Banco Bilbao Vizcaya Argentaria SA. com l'entitat financera amb qui subscriure l'acció concertada del Programa de Crèdit Local 2022-2023, formalitzant el conveni en data 8 de febrer de 2021

D'altra banda, la relació jurídica entre la Diputació i cada ens beneficiari participant en el Programa de Crèdit Local que té caràcter subvencional.

2. L'Ajuntament de Masquefa presentà en data 17/03/2023 una sol·licitud d'un préstec de 1.153.787,00 euros amb un termini màxim de 10 anys que inclou una carència màxima d'un any, per finançar inversions.
3. Com que la sol·licitud i la documentació presentada s'ajusten a la normativa esmentada, escau donar tràmit a la petició de l'Ajuntament de Masquefa.
4. El Banco Bilbao Vizcaya Argentaria SA ha comunicat a Diputació de Barcelona l'aprovació d'un préstec d'import 1.153.787,00 euros amb un termini de 10 anys que inclou una carència de 12 mesos per finançar inversions, indexada sobre l'Euríbor a tres mesos més 0,63%; la part del préstec subvencionable per part de la Diputació de Barcelona, d'acord amb els terminis concedits per l'entitat bancària, és de 1.153.787,00 euros amb una subvenció d'import de 44.996,46 euros.

Fonaments de dret

1. El Programa de Crèdit Local se subjecta a les seves pròpies "Normes reguladores del Programa de Crèdit Local" que fixen el procediment a seguir per a la sol·licitud, la concessió, la denegació, la revocació, modificacions, acceptació, formalització, pagament i justificació dels subsidis que, en forma de transferència, atorgui la Diputació de Barcelona en virtut del conveni signat entre la Diputació de Barcelona i l'entitat de crèdit corresponent.
 2. Aquestes Normes van ser aprovades pel Ple, en sessió de data 22 de desembre de 2011, i publicat al BOPB el dia 1 de març de 2012 i referenciat al DOGC núm. 6081 de 6 de març de 2012 (data d'entrada en vigor).
 3. Tal com es disposa a l'article 2 de les citades Normes, en concordança amb la Disposició Addicional 8ena. de la Llei 38/2003, de 17 de novembre, general de subvencions (LGS), resulten d'aplicació supletòria a les subvencions que integren el Programa de Crèdit Local, la mateixa LGS, el seu reglament de desenvolupament, aprovat pel Reial decret 887/2006, de 21 de juliol, i l'Ordenança general de subvencions de la Diputació de Barcelona, aprovada pel Ple en data 30 de març de 2017 i publicada BOPB el 9 de maig de 2017.
 4. L'article onzè de les abans esmentades normes reguladores disposen que correspon a la Junta de Govern la concessió o denegació de les sol·licituds.
 5. En la Junta de Govern de data 24 de novembre de 2022 es va aprovar l'adaptació de la fixació del tipus a subvencionar, del tipus d'actualització i de la subvenció màxima per municipi pel Programa de Crèdit Local durant l'any 2023.
 6. A l'apartat primer de la Resolució de 4 de juliol de 2017, de la Secretaria General del Tresor i Política Financera per la qual es defineix el principi de prudència financera aplicable a les operacions d'endeutament i derivats de les comunitats
-

autònomes i les entitats locals (BOE núm. 160, de 6 de juliol de 2017), disposa, en allò que afecta la Diputació, que per conèixer el cost de finançament de l'Estat a cada termini mitjà, s'utilitzaran la taula de tipus fixes o els diferencials màxims aplicables sobre cada referència que publiqui mensualment, mitjançant resolució, la Direcció General del Tresor. Els tipus màxims publicats romandran en vigor mentre no es publiquin nous tipus.

7. La Diputació de Barcelona trametrà el conveni resultant al Registre de Convenis de Col·laboració i Cooperació de la Generalitat de Catalunya en compliment del que estableix la Llei 19/2014, del 29 de desembre, de transparència, accés a la informació pública i bon govern, perquè sigui consultable pels interessats.
8. La Diputació de Barcelona comunicarà la concessió de la subvenció a la Base de Dades Nacional de Subvencions (BDNS), com a Sistema Nacional de Publicitat de Subvencions, d'acord amb l'article 18 i 20 de la Llei general de subvencions i l'article 4 de la Resolució de 9 de desembre de 2015 de la Intervenció General de l'Administració de l'Estat, que regula el contingut i periodicitat de la informació a subministrar.
9. D'acord amb l'apartat 3.3.c) de la Refosa 1/2022, sobre nomenaments i delegació de competències i atribucions dels òrgans de la Diputació de Barcelona, diferents del Ple, aprovada per Decret de la Presidència núm. 1388/22, de 14 de febrer, publicat al BOPB de 16.02.2022, modificada pels Decrets núm. 6212/2022, de 26 de maig, publicat al BOPB de 31.5.2022 i núm. 907/2023, d'1 de febrer, publicat al BOPB de 8.2.2023, és competència de la Junta de Govern, per delegació de la Presidència, l'objecte del present dictamen.

En virtut de tot això, es proposa a la Junta de Govern que adopti els següents

ACORDS

Primer. APROVAR la concessió d'una subvenció per import de 44.996,46 euros a l'Ajuntament de Masquefa per finançar el tipus d'interès del préstec concedit pel Banco Bilbao Vizcaya Argentaria SA dins del Conveni Programa de Crèdit Local signat entre la Diputació de Barcelona i l'entitat financera, segons la seva sol·licitud feta a l'empara de la Normativa del Programa de Crèdit Local en data 17/03/2023.

Segon. AUTORITZAR i DISPOSAR la despesa anterior referenciada, amb càrrec a l'aplicació pressupostària G/20201/94200/76200 del pressupost vigent de la corporació.

Tercer. APROVAR la formalització d'un conveni a fi de regular i documentar la relació entre la Diputació de Barcelona i l'Ajuntament de Masquefa, d'acord amb la minuta que es va aprovar a la Junta de Govern de data 30 de maig de 2013.

Quart. INSCRIURE el conveni resultant al Registre de Convenis de Col·laboració i Cooperació de la Generalitat de Catalunya.

Cinquè. COMUNICAR la concessió d'aquesta subvenció a la Base de Dades Nacional de Subvencions (BDNS)."

Subdirecció de Logística

20.- Dictamen pel qual es proposa, per delegació de la Presidència, aprovar el reconeixement de crèdit de la despesa generada a l'exercici 2022 per atendre 12 factures d'ENERGIA XXI COMERCIALIZADORA DE REFERENCIA, SLU, vinculades als subministraments d'energia elèctrica dels diferents punts de subministrament gestionats per la Direcció de Serveis d'Edificació i Logística (Exp. núm. 2022/0000005).- La Junta, de conformitat amb la proposta formulada pel president delegat de l'Àrea de Recursos Humans, Hisenda i Serveis Interns, aprova, per unanimitat dels membres presents a la sessió, el present Dictamen, que és del tenor següent:

"Fets

1. En data 20 de desembre de 2018, per acord de Junta de Govern número 642 es va aprovar la contractació conjunta consistent en el subministrament d'energia elèctrica a diferents edificis i recintes de la Diputació de Barcelona i d'altres entitats integrades en el seu sector públic, dividit en 2 lots (exp. núm. 2018/0011507), mitjançant tramitació ordinària, subjecta a regulació harmonitzada i per procediment obert. Aquesta licitació es va publicar en el Diari Oficial de la Unió Europea i en el perfil de contractant de la Diputació de Barcelona el dia 26 de desembre de 2018.
2. La Diputació de Barcelona i l'empresa AURA ENERGIA SL, amb NIF núm. B65552432, formalitzen en data 27 de juny de 2019 el contracte del lot 2: Subministrament elèctric de baixa tensió (BT) Tarifes 3.0A, 2.1A, 2.1DHA, 2.0A i 2.0DHA, amb una vigència de 4 anys a partir de l'1 de juliol de 2019, prorrogable per un any més.

Respecte la Diputació de Barcelona, de la despesa total derivada de la contractació del lot 2 de baixa tensió de 4.106.858,73 €, IVA i import sobre l'electricitat inclosos, el crèdit d'1.031.121,60 € amb el número de document 1903002913, corresponent a l'import de la despesa generada durant l'exercici 2021, va a càrrec de les diferents aplicacions pressupostàries següents:

| Import | Orgànic | Funcional | Econòmic |
|-----------|---------|-----------|----------|
| 19.096,20 | 20310 | 17232 | 22100 |
| 73.672,61 | 20310 | 33310 | 22100 |

| Import | Orgànic | Funcional | Econòmic |
|------------|---------|-----------|----------|
| 643.679,50 | 20310 | 92020 | 22100 |
| 35.277,16 | 20310 | 93312 | 22100 |
| 26.225,45 | 20310 | 93313 | 22100 |
| 39.783,75 | 20310 | 93314 | 22100 |
| 5.600,71 | 40200 | 33210 | 22100 |
| 29.271,00 | 50100 | 45300 | 22100 |
| 420,12 | 50200 | 33600 | 22100 |
| 134.475,84 | 50400 | 17230 | 22100 |
| 8.214,99 | 90100 | 17221 | 22100 |
| 15.404,27 | 20202 | 93300 | 22100 |

- Amb l'entrada en vigor el passat 1 de juny de 2021 de la nova Circular 3/2020, de 15 de gener, de la "Comisión Nacional de los Mercados y la Competencia" (CNMC), per la que s'estableix la metodologia per al càlcul dels peatges de transport i distribució d'electricitat s'han reduït les tarifes objecte del contracte a les tarifes 2.0TD i 3.0TD. Per variables externes al contracte, com poden ser l'elevat preu del gas natural als mercats internacionals i els drets d'emissions de CO₂, hi ha hagut un increment important en el preu de compra de l'energia en el mercat OMIE (OMI-Polo Español, SA) i els imports de la facturació vinculada a aquest expedient han experimentat un increment significatiu.
 - Tot i que s'ha de tenir en compte que aquest increment no afecta a la presentació d'oferta de l'empresa adjudicatària que era únicament pel marge de la comercialitzadora, MC, a aplicar al preu final de l'energia compost pel preu horari del Mercat Diari d'OMIE (OMI-Polo Español, SA, que és l'Operador de Mercat Ibèric Espanyol), i la resta de conceptes regulats. D'aquesta forma el preu a abonar per l'energia al comercialitzador s'indexa al preu de compra d'energia al mercat horari mantenint sempre el marge comercial de l'empresa adjudicatària.
 - En aquest context, l'empresa AURA ENERGIA, SL, en data 19 de novembre de 2021, va presentar davant aquesta Diputació un escrit de data 16 de novembre en el qual comunica que, amb efectes del dia 15 de novembre, se suspèn l'execució de l'esmentat contracte i es procedeix al trasllat dels diferents punts de subministrament a la corresponent companyia comercialitzadora de referència. El motiu al·legat és la incapacitat definitiva de l'empresa per continuar subministrant amb el sobrevingut i desproporcionat increment de preu de l'electricitat experimentat en el mercat majorista.
 - També s'afegeix a la mateixa comunicació que aquesta suspensió comporta l'inici d'un expedient de resolució del contracte per la causa prevista a l'art. 211.1.g) de la Llei 9/2017, de 8 de novembre, de contractes del sector públic (LCSP), sense responsabilitat del contractista, avisant que s'oportaran a tota proposta de resolució emparada en qualsevol altra causa.
-

7. Aquesta resolució de contracte implica, a més d'assignar-se per part de la distribuïdora EDISTRIBUCIÓN la comercialitzadora de referència de zona ENERGIA XXI COMERCIALIZADORA DE REFERENCIA, SLU, el fet que la despesa tant dels peatges d'accés com del preu final de l'energia es veurà incrementada en un 20%, segons recull l'art. 17 de l'esmentat Reial Decret 216/2014, de 28 de març, pel qual s'estableix la metodologia de càlcul dels preus voluntaris per al petit consumidor d'energia elèctrica i el seu règim jurídic de contractació.
 8. Per acord de Junta de Govern número 31 de data 27/01/2022 s'aprova el dictamen per reajustar comptablement la despesa aprovada i disposada de la contractació conjunta consistent en el subministrament d'energia elèctrica en diferents edificis i recintes de la Diputació de Barcelona i d'altres entitats integrades en el seu sector públic, dividit en 2 lots, per fer front a la facturació pendent meritada al 2021 (Exp. núm. 2018/0011507).
 9. Per acord de Junta de Govern número 32 de data 27/01/2022 s'aprova el dictamen per incoar la resolució del contracte corresponent al Lot 2 (Subministrament elèctric de baixa tensió -BT- que inclou Tarifes 3.0A, 2.1A, 2.1DHA, 2.0A i 2.0DHA-) de la contractació conjunta del Subministrament d'energia elèctrica en diferents edificis i recintes de la Diputació de Barcelona i d'altres entitats integrades en el seu sector públic (exp. núm. 2018/0011507).
 10. Per escrit de data 9 de febrer de 2022 l'empresa AURA ENERGÍA, SL va comunicar que el Jutjat Mercantil núm. 1 de Barcelona, en data 21 de desembre de 2021, va declarar l'empresa en concurs de creditors per Auto 1320/2021. Així mateix, es va nomenar com a administrador concursal a l'empresa Baker Tilly Concursal, SLP, amb NIF B67083709.
 11. Per acord de Junta de Govern número 29 de data 24/02/2022 s'aprova el dictamen de la modificació de crèdit 4/2022 del pressupost de la Diputació de Barcelona. Aquesta modificació incorpora un augment del crèdit a les aplicacions pressupostàries destinades al subministrament d'energia elèctrica per poder fer front a la despesa generada des de la resolució del contracte de baixa tensió.
 12. Per acord de Junta de Govern número 148 de data 31/03/2022 es resol el contracte formalitzat en data 27 de juny de 2019 amb l'empresa AURA ENERGIA, SL, amb NIF B65552432, relatiu al Lot 2 (Subministrament elèctric de baixa tensió -BT- que inclou Tarifes 3.0A, 2.1A, 2.1DHA, 2.0A i 2.0DHA-) de la contractació conjunta del Subministrament d'energia elèctrica en diferents edificis i recintes de la Diputació de Barcelona i d'altres entitats integrades en el seu sector públic, per incompliment culpable de l'obligació principal del contracte, amb efectes del dia 15 de novembre de 2021, confiscant la garantia definitiva i acordant iniciar un expedient de reclamació d'indemnització de danys i perjudicis.
-

13. Per decret de data 12 d'abril de 2022 es va aprovar l'obertura del procediment de contractació conjunta del subministrament d'energia elèctrica de baixa tensió a diferents edificis i recintes de la Diputació de Barcelona i d'altres entitats integrades en el seu sector públic. Aquesta licitació, amb número d'expedient 2022/0000004, es tramita mitjançant un procediment negociat per raons d'urgència amb la finalitat de garantir el subministrament elèctric, de disposar dels preus més avantatjosos i de disposar de les garanties d'origen renovable o de cogeneració d'alta eficiència de la totalitat de l'energia subministrada d'acord amb la normativa vigent, i amb l'establert al corresponent plec de prescripcions tècniques, per un període d'un any a comptar des de la formalització del contracte prevista a 1 de juliol de 2022.
14. Per decret número 6153 de data 24/05/2022 es declara deserta la contractació harmonitzada, relativa al subministrament d'energia elèctrica de baixa tensió en diferents edificis i recintes de la Diputació de Barcelona i d'altres entitats integrades en el seu sector públic.
15. Per acord de Junta de Govern número 346 de data de sessió 26/05/2022 es va aprovar el reconeixement de crèdit a favor de d'ENERGIA XXI COMERCIALIZADORA DE REFERENCIA, SLU, amb NIF B82846825, per un import total de 138.250,55 €, per atendre 93 factures vinculades als subministraments d'energia elèctrica dels diferents punts de subministrament gestionats per la Direcció de Serveis d'Edificació i Logística a càrrec de les aplicacions pressupostàries següents del pressupost de l'exercici 2022:

| Exercici | Import | Orgànic | Funcional | Econòmic |
|----------|-----------|---------|-----------|----------|
| 2022 | 1.448,61 | 20310 | 17232 | 22100 |
| 2022 | 9.441,06 | 20310 | 33310 | 22100 |
| 2022 | 84.561,32 | 20310 | 92020 | 22100 |
| 2022 | 10.435,04 | 20310 | 93312 | 22100 |
| 2022 | 2.543,92 | 20310 | 93313 | 22100 |
| 2022 | 11.491,16 | 20310 | 93314 | 22100 |
| 2022 | 1.345,28 | 40200 | 33210 | 22100 |
| 2022 | 4.742,43 | 50100 | 45300 | 22100 |
| 2022 | 17,56 | 50200 | 33600 | 22100 |
| 2022 | 11.603,84 | 50400 | 17230 | 22100 |
| 2022 | 620,33 | 90100 | 17221 | 22100 |

16. Per acord de Junta de Govern número 786 de data de sessió 10/11/2022 es va aprovar el reconeixement de crèdit a favor d'ENERGIA XXI COMERCIALIZADORA DE REFERENCIA, SLU, amb NIF B82846825, per un
-

import total de 44.751,47 €, per atendre 20 factures vinculades als subministraments d'energia elèctrica dels diferents punts de subministrament gestionats per la Direcció de Serveis d'Edificació i Logística a càrrec de les aplicacions pressupostàries següents del pressupost de l'exercici 2022:

| Exercici | Import | Orgànic | Funcional | Econòmic |
|----------|-----------|---------|-----------|----------|
| 2022 | 34.432,26 | 20310 | 92020 | 22100 |
| 2022 | 626,54 | 20310 | 93312 | 22100 |
| 2022 | 330,29 | 50100 | 45300 | 22100 |
| 2022 | 9.362,38 | 50400 | 17230 | 22100 |

17. En sessió plenària de data 23/02/2023 s'aprova la modificació de crèdit 3/2023 del pressupost de la Diputació de Barcelona de l'exercici 2023. Aquesta modificació incorpora un augment del crèdit a les aplicacions pressupostàries destinades al subministrament d'energia elèctrica per poder fer front a l'increment de la despesa generada degut a variables externes als contractes actuals, com poden ser l'elevat preu del gas natural als mercats internacionals i la inestabilitat tant social com econòmica deguda a la invasió d'Ucraïna per part de Rússia, que han provocat un increment important en el preu de compra de l'energia en el mercat OMIE (OMI-Polo Español, SA) que s'arrossega des del segon semestre de l'any 2021 fent que els imports de la facturació vinculada als expedients de subministrament d'energia elèctrica hagin experimentat un increment significatiu.
18. Des del 16 de gener fins el 15 de febrer de 2023 han entrat al registre de la corporació les següents factures d'ENERGIA XXI COMERCIALIZADORA DE REFERENCIA, SLU que corresponen a subministraments executats durant el període 2022 i que, després de resoldre les incidències associades per poder validar-les, es poden tramitar:

| Data registre | Registre | Import en € | Número de factura | Data factura | Inici Consum | Final Consum |
|---------------|------------|-------------|-------------------|--------------|--------------|--------------|
| 16.01.2023 | 2310001065 | 638,66 | S7Z201Y0043006 | 30.12.2022 | 04/05/2022 | 03/06/2022 |
| 16.01.2023 | 2310001066 | 597,72 | S7Z201Y0042940 | 28.12.2022 | 05/04/2022 | 04/05/2022 |
| 16.01.2023 | 2310001067 | 1.037,83 | S7Z201Y0042799 | 27.12.2022 | 04/03/2022 | 05/04/2022 |
| 16.01.2023 | 2310001068 | 870,80 | S7Z201Y0042782 | 26.12.2022 | 02/02/2022 | 04/03/2022 |
| 16.01.2023 | 2310001069 | 1.015,82 | S7Z201Y0042696 | 23.12.2022 | 29/12/2021 | 02/02/2022 |
| 23.01.2023 | 2310001656 | 199,36 | S0Z201Y0050828 | 19.08.2022 | 30/03/2022 | 30/04/2022 |
| 15.02.2023 | 2310004322 | 447,55 | S8Z301Y0000669 | 24.01.2023 | 28/02/2022 | 31/03/2022 |
| 15.02.2023 | 2310004323 | 654,69 | S8Z301Y0000670 | 24.01.2023 | 31/03/2022 | 30/04/2022 |
| 15.02.2023 | 2310004324 | 213,30 | S0Z301Y0189492 | 02.02.2023 | 11/02/2022 | 08/03/2022 |
| 15.02.2023 | 2310004326 | 334,21 | S8Z301Y0000668 | 24.01.2023 | 31/12/2021 | 31/01/2022 |

| Data registre | Registre | Import en € | Número de factura | Data factura | Inici Consum | Final Consum |
|---------------|------------|-------------|-------------------|--------------|--------------|--------------|
| 15.02.2023 | 2310004327 | 666,76 | S8Z301Y0000821 | 01.02.2023 | 31/05/2022 | 30/06/2022 |
| 15.02.2023 | 2310004328 | 79,29 | S8Z309Y0000056 | 24.01.2023 | 30/06/2022 | 04/07/2022 |

19. Encara que les esmentades factures van tenir entrada al registre de la corporació posteriorment al tancament de l'exercici pressupostari del 2022, i havent comprovat que el subministrament es va dur a terme satisfactòriament, el deute és exigible i es considera procedent el pagament.
20. En l'exercici 2022 existia consignació pressupostària o bossa de vinculació suficient per fer front a aquesta despesa, per la qual cosa es proposa aprovar el reconeixement de crèdit i autoritzar i disposar la despesa detallada a càrrec de les aplicacions pressupostàries següents del vigent pressupost:

| Exercici | Import | Orgànic | Funcional | Econòmic |
|----------|------------|---------|-----------|----------|
| 2023 | 5.026,95 € | 20310 | 92020 | 22100 |
| 2023 | 1.729,04 € | 50400 | 17230 | 22100 |

21. La imputació d'aquesta despesa no causa cap perjudici ni limitació per realitzar les atencions de l'exercici corrent.
22. En el cas que ENERGIA XXI COMERCIALIZADORA DE REFERENCIA, SLU emeti més factures corresponents a exercicis tancats, que encara no s'hagin registrat o que estiguin registrades amb posterioritat o que estiguin reclamades a la comercialitzadora perquè tenen alguna incidència, totes elles s'hauran de tramitar amb un quart dictamen de reconeixement de crèdit.

Fonaments de dret

1. L'article 26 del Reial Decret 500/1990, de 20 d'abril, pel qual es desenvolupa el capítol primer del títol sisè de la Llei 39/1988, de 28 de desembre, reguladors de les Hisendes Locals, en matèria de pressupostos, regula el principi de temporalitat i també recull que s'aplicaran als crèdits del pressupost vigent les obligacions derivades de compromisos de despeses degudament adquirits en exercicis anteriors.
 2. La Base d'Execució 42.10 del pressupost de 2023 disposa que les despeses en concepte de subministrament elèctric aniran a càrrec del pressupost de la unitat organitzativa que tingui adscrit l'espai o immoble de què es tracti, però les característiques de les pòlisses es gestionaran per part de la Direcció de Serveis d'Edificació i Logística, llevat de les que corresponen als béns patrimonials.
-

3. La competència d'aquest acte, correspon a la Junta de Govern d'acord amb la Refosa 1/2022 sobre nomenaments i delegació de competències i atribucions dels òrgans de la Diputació de Barcelona, diferents del Ple, aprovada pel decret de la Presidència núm. 1388/22, de data 14 de febrer de 2022, publicada al BOPB de data 16 de febrer de 2022 i modificada per Decret núm. 6212/2022, de 26 de maig, publicat al BOPB de 31 de maig de 2022.

En virtut de tot això, es proposa l'adopció dels següents

ACORDS

Primer. APROVAR el reconeixement de crèdit a favor de d'ENERGIA XXI COMERCIALIZADORA DE REFERENCIA, SLU, amb NIF B82846825, per un import total de 6.755,99 €, per atendre 12 factures vinculades als subministraments d'energia elèctrica dels diferents punts de subministrament gestionats per la Direcció de Serveis d'Edificació i Logística que es relacionen a continuació:

| Data registre | CUPS Abreviat | Registre | Import en € | Número de factura | Data factura |
|---------------|---------------|------------|-------------|-------------------|--------------|
| 16.01.2023 | 7001FK0F | 2310001065 | 638,66 | S7Z201Y0043006 | 30.12.2022 |
| 16.01.2023 | 7001FK0F | 2310001066 | 597,72 | S7Z201Y0042940 | 28.12.2022 |
| 16.01.2023 | 7001FK0F | 2310001067 | 1.037,83 | S7Z201Y0042799 | 27.12.2022 |
| 16.01.2023 | 7001FK0F | 2310001068 | 870,80 | S7Z201Y0042782 | 26.12.2022 |
| 16.01.2023 | 7001FK0F | 2310001069 | 1.015,82 | S7Z201Y0042696 | 23.12.2022 |
| 23.01.2023 | 5001NJ0F | 2310001656 | 199,36 | S0Z201Y0050828 | 19.08.2022 |
| 15.02.2023 | 5001SG0F | 2310004322 | 447,55 | S8Z301Y0000669 | 24.01.2023 |
| 15.02.2023 | 5001SG0F | 2310004323 | 654,69 | S8Z301Y0000670 | 24.01.2023 |
| 15.02.2023 | 0003FY0F | 2310004324 | 213,30 | S0Z301Y0189492 | 02.02.2023 |
| 15.02.2023 | 5001SG0F | 2310004326 | 334,21 | S8Z301Y0000668 | 24.01.2023 |
| 15.02.2023 | 7003JT0F | 2310004327 | 666,76 | S8Z301Y0000821 | 01.02.2023 |
| 15.02.2023 | 5001SG0F | 2310004328 | 79,29 | S8Z309Y0000056 | 24.01.2023 |

Segon. AUTORITZAR I DISPOSAR la despesa per un import total de 6.755,99 €, per atendre el pagament de les factures abans relacionades, conformades i pendents de tramitació, amb càrrec a les aplicacions pressupostàries següents del pressupost del 2023:

| Exercici | Import | Orgànic | Funcional | Econòmic |
|----------|------------|---------|-----------|----------|
| 2023 | 5.026,95 € | 20310 | 92020 | 22100 |
| 2023 | 1.729,04 € | 50400 | 17230 | 22100 |

“

Tresoreria

21.- Dictamen pel qual es proposa, per delegació del Ple, aprovar la modificació dels preus públics dels productes en venda a la botiga del Palau Güell que gestiona la Direcció del Palau Güell, de la Gerència de Serveis de Cultura (Exp. núm. 2022/0013454).- La Junta, de conformitat amb la proposta formulada pel president delegat de l'Àrea de Recursos Humans, Hisenda i Serveis Interns, aprova, per unanimitat dels membres presents a la sessió, el present Dictamen, que és del tenor següent:

“Fets

La Direcció del Palau Güell, dependent de la Gerència de Serveis de Cultura, ha formulat una proposta de modificació dels preus públics dels productes en venda a la botiga del Palau Güell.

El context econòmic actual d'increment sostingut del cost dels productes que es venen a la botiga del Palau Güell, està implicant una reducció considerable del marge comercial establert en alguns dels preus vigents que fa necessari actualitzar-los.

Per altra banda, es fa necessari aprovar l'establiment i fixació dels preus aplicables a nous productes que s'incorporen a l'oferta de la botiga i suprimir els d'alguns productes que han deixat de comercialitzar-se.

La proposta de modificació dels preus públics s'acompanya de la preceptiva memòria economicofinancera, formulada de conformitat amb el que estableix l'article 26.2 de la Llei 8/1989, de 13 d'abril, de taxes i preus públics, d'aplicació supletòria a les hisendes locals.

Del contingut d'aquesta memòria es desprèn que, si bé els preus proposats per als diferents articles incorporen un marge de benefici respecte al preu de compra, i que reportaran uns 325.000 € d'ingressos en 2023, si es pren en consideració la suma conjunta dels costos directes i els costos indirectes de la botiga del Palau Güell, que pujaran a un total estimat de 480.000 €, el percentatge de cobertura resultant es quedarà al voltant d'un 68%.

Els preus públics proposats des de la Direcció del Palau Güell, per tant, no cobreixen el cost de l'activitat. Amb tot, es considera imprescindible que el Palau Güell compti amb la botiga, malgrat no ser rendible econòmicament, perquè col·labora en la difusió i promoció del Palau Güell mitjançant la comercialització d'objectes i llibres de qualitat sobre el Palau.

El centre gestor acredita que disposa de consignació pressupostària adequada i suficient per donar cobertura al dèficit que se generi.

Fonaments de dret

La memòria economicofinancera i els informes amb els càlculs de cobertura han estat formulats de conformitat amb allò que preveu l'article 20 de la Llei 8/1989, de 13 d'abril, de taxes i preus públics, i consten en l'expedient tramitat.

Els preus públics per la prestació de serveis de competència local que s'estableixen, no cobreixen el cost del servei prestat, com és previst en l'article 44 del text refós de la llei reguladora de les hisendes locals, aprovat per Reial decret legislatiu 2/2004, de 5 de març (TRLRHL), quan existeixen raons socials, benèfiques, culturals o d'interès públic que ho aconsellen.

El articles 41 i 148 del TRLRHL faculten les diputacions provincials per establir preus públics per la prestació de serveis o la realització d'activitats de la seva competència, sempre que no concorri cap de les circumstàncies especificades a l'article 20.1.b) del propi TRLRHL.

Segons disposa l'article 47.1 del TRLRHL, l'establiment dels preus públics correspon al Ple de la corporació, sens perjudici de les seves facultats de delegació en la Junta de Govern, conforme a l'article 23.2.b) del LBRL.

D'acord amb l'apartat 3.3.a) de la Refosa 1/2022, sobre nomenaments i delegació de competències i atribucions dels òrgans de la Diputació de Barcelona, diferents del Ple, aprovada per Decret número 1388/22, de 14 de febrer, publicada al BOPB el 16 de febrer de 2022, modificada per Decret 6212/2022, de 26 de maig, publicat al BOPB de 31.5.2022 i per Decret 907/2023, d'1 de febrer, publicat al BOPB de 8.2.2023, la Junta de Govern de la Diputació és l'òrgan competent per a l'establiment o la modificació de preus públics, inclosos els dels organismes autònoms quan no cobreixin el cost del servei o activitat, per delegació del Ple.

Al seu torn, d'acord amb l'apartat 4.1.4.b) de la citada Refosa 1/2022, el president delegat de l'Àrea de Recursos Humans, Hisenda i Serveis Interns és competent per formular i elevar aquesta proposta d'acord.

En conseqüència, atesos els motius exposats i la normativa aplicable, aquest president delegat eleva a la Junta de Govern l'adopció, per delegació del Ple, dels següents

A C O R D S

Primer. APROVAR, per delegació del Ple, la modificació dels preus públics dels productes en venda a la botiga del Palau Güell que gestiona la Direcció del Palau Güell, de la Gerència de Serveis de Cultura, de conformitat amb allò que disposen els articles el 41 al 47 i 148 del TRLRHL.

Segon. FIXAR l'import dels referits preus públics segons es detalla tot seguit:

PREUS PÚBLICS
I. Preus de venda per als productes de la Botiga del Palau Güell

| Família | Descripció | Preu p. | IVA | PVP |
|------------------|---|----------------|------------|------------|
| TÈXTIL | Barret motius Palau Güell | 16,53 € | 21% | 20,00 € |
| | Bossa blanca eco xem. Helicoidal PG | 14,88 € | 21% | 18,00 € |
| | Bossa negra eco xem. Helicoidal PG | 14,88 € | 21% | 18,00 € |
| | Bossa porta entrada Palau Güell | 6,61 € | 21% | 8,00 € |
| | Braga de coll Palau Güell | 4,96 € | 21% | 6,00 € |
| | Corbata modernista Escats Maragda | 45,45 € | 21% | 55,00 € |
| | Corbata Palau Güell, Cel i Terra | 45,45 € | 21% | 55,00 € |
| | Corbata Palau Güell, Esclat | 45,45 € | 21% | 55,00 € |
| | Dessuadora negra PG | 23,97 € | 21% | 29,00 € |
| | Fulard Palau Güell Cel i Terra, gran | 57,85 € | 21% | 70,00 € |
| | Fulard Palau Güell Chiffon, Cel i Terra | 79,34 € | 21% | 96,00 € |
| | Fulard Palau Güell Crepe de Chine, Esclat | 132,23 € | 21% | 160,00 € |
| | Fulard Palau Güell, model esclat, gran | 57,85 € | 21% | 70,00 € |
| | Fulard porta entrada Palau Güell | 66,11 € | 21% | 80,00 € |
| | Fulard trencadís Palau Güell | 66,11 € | 21% | 80,00 € |
| | Gorra Palau Güell | 12,40 € | 21% | 15,00 € |
| | Mocador mitjà "llum del cel" | 28,92 € | 21% | 35,00 € |
| | Mocador mitjà "Rosa Sant Pau" | 28,92 € | 21% | 35,00 € |
| | Mocador mitjà "trencadís" | 28,92 € | 21% | 35,00 € |
| | Mocador Palau Güell mitjà "cel i terra" | 28,92 € | 21% | 35,00 € |
| | Mocador Palau Güell mitjà "esclat" | 28,92 € | 21% | 35,00 € |
| | Mocador Palau Güell, model esclat, gran | 57,85 € | 21% | 70,00 € |
| | Motxilla detalls Palau Güell | 16,94 € | 21% | 20,50 € |
| | Motxilla panot modernista | 12,40 € | 21% | 15,00 € |
| | Samarreta Collage mosaics modernistes | 15,70 € | 21% | 19,00 € |
| | Samarreta detall xemeneia verda PG | 12,40 € | 21% | 15,00 € |
| | Samarreta retrat Gaudí | 12,40 € | 21% | 15,00 € |
| | Samarreta rosa Versace mosaics | 15,70 € | 21% | 19,00 € |
| | Samarreta xemeneies PG, blanca | 9,92 € | 21% | 12,00 € |
| | Samarreta xemeneies PG, negra | 9,92 € | 21% | 12,00 € |
| | Samarreta xemeneia espiral, blanca | 12,40 € | 21% | 15,00 € |
| | Samarreta xemeneia espiral, negra | 12,40 € | 21% | 15,00 € |
| PAPERERIA | Agenda Barcelona, 2020 | 16,49 € | 21% | 19,95 € |
| | Bolígraf xemeneies Palau Güell | 2,07 € | 21% | 2,50 € |

| Família | Descripció | Preu p. | IVA | PVP |
|----------------|---|----------------|------------|------------|
| | Bolígraf 4 colors xemeneia espiral | 4,55 € | 21% | 5,50 € |
| | Bolígraf 4 colors trencadís | 4,55 € | 21% | 5,50 € |
| | Bolígraf i punter | 2,48 € | 21% | 3,00 € |
| | Calendari Agbar, gran, edició actual | 7,44 € | 21% | 9,00 € |
| | Calendari Agbar, petit, edició actual | 3,72 € | 21% | 4,50 € |
| | Calendari Batlló, gran, edició actual | 7,44 € | 21% | 9,00 € |
| | Calendari Batlló, petit, edició actual | 3,72 € | 21% | 4,50 € |
| | Calendari de taula Drac, edició actual | 3,31 € | 21% | 4,00 € |
| | Calendari de taula Sagrada Família, edició actual | 3,31 € | 21% | 4,00 € |
| | Calendari drac, gran, edició actual | 7,44 € | 21% | 9,00 € |
| | Calendari drac, petit, edició actual | 3,72 € | 21% | 4,50 € |
| | Calendari Gaudí, gran, edició actual | 5,37 € | 21% | 6,50 € |
| | Calendari Gaudí, petit, edició actual | 3,72 € | 21% | 4,50 € |
| | Calendari mosaic, petit, edició actual | 3,72 € | 21% | 4,50 € |
| | Calendari port, gran, edició actual | 7,44 € | 21% | 9,00 € |
| | Calendari port, petit, edició actual | 3,72 € | 21% | 4,50 € |
| | Estoreta escut Palau Güell | 2,48 € | 21% | 3,00 € |
| | Joc bolígraf portamines PG | 4,13 € | 21% | 5,00 € |
| | Llapis Mosaics modernistes | 1,65 € | 21% | 2,00 € |
| | Llapis xemeneies modernistes | 1,65 € | 21% | 2,00 € |
| | Llapis trencadís xemeneia PG | 1,65 € | 21% | 2,00 € |
| | Llapis negre agulla PG, brillant | 1,65 € | 21% | 2,00 € |
| | Llapis amb drac | 4,13 € | 21% | 5,00 € |
| | Llapis amb xemeneia URV | 4,13 € | 21% | 5,00 € |
| | Llapis blanc drac | 1,65 € | 21% | 2,00 € |
| | Llibreta Barcelona petita | 2,89 € | 21% | 3,50 € |
| | Llibreta mosaic petita | 2,89 € | 21% | 3,50 € |
| | Llibreta Palau Güell, mirilla, negra | 4,13 € | 21% | 5,00 € |
| | Llibreta Palau Güell, xemeneies, vermella | 4,13 € | 21% | 5,00 € |
| | Llibreta Trip Mosaic | 4,96 € | 21% | 6,00 € |
| | Pack-2 bolígraf i llapis Palau Güell | 3,31 € | 21% | 4,00 € |
| | Pack-2 bolígrafs Gaudí | 4,13 € | 21% | 5,00 € |
| | Pack-3 llapis vitralls Palau Güell | 4,13 € | 21% | 5,00 € |
| | Pack-3 llapis mosaics | 4,13 € | 21% | 5,00 € |
| | Pack-8 postals, A-14, Palau Güell | 2,48 € | 21% | 3,00 € |
| | Pack-8, postals, A-15 Gaudí | 2,48 € | 21% | 3,00 € |
| | Pack-8 postals, A-16 Barcelona | 2,48 € | 21% | 3,00 € |

| Família | Descripció | Preu p. | IVA | PVP |
|----------------------------------|--|----------------|------------|------------|
| | Pack-8 punts de llibre vitralls PG | 2,48 € | 21% | 3,00 € |
| | Pack-8 punts llibre, A-19 Gaudí | 2,48 € | 21% | 3,00 € |
| | Pack-8 punts llibre, A-20 Barcelona | 2,48 € | 21% | 3,00 € |
| | Postal retallable Palau Güell | 1,24 € | 21% | 1,50 € |
| | Postal retrat Gaudí | 2,40 € | 21% | 2,90 € |
| | Pòster façana Palau Güell | 2,48 € | 21% | 3,00 € |
| | Punt de llibre xemeneies | 1,24 € | 21% | 1,50 € |
| | Punt de llibre edificis Gaudí | 1,24 € | 21% | 1,50 € |
| | Punt de llibre i postal xem espiral PG | 5,37 € | 21% | 6,50 € |
| | Punt de llibre i postal xem verda PG | 5,37 € | 21% | 6,50 € |
| | Punt de llibre magnètic | 2,48 € | 21% | 3,00 € |
| | Punt de llibre troquetat 3D Rosa | 1,65 € | 21% | 2,00 € |
| OBJECTES DE DECORACIÓ | | | | |
| | Aquarel·la Palau Güell | 115,70 € | 21% | 140,00 € |
| | Arbre Nadal | 12,19 € | 21% | 14,75 € |
| | Banc Parc Güell, petit | 27,27 € | 21% | 33,00 € |
| | Banc Flores Casa Calvet | 28,92 € | 21% | 35,00 € |
| | Bola Nadal xemeneies PG | 8,26 € | 21% | 10,00 € |
| | Bola Nadal xemeneia espiral PG | 8,26 € | 21% | 10,00 € |
| | Bola Nadal trencadís | 9,92 € | 21% | 12,00 € |
| | Campana Nadal | 12,19 € | 21% | 14,75 € |
| | Cadira Flores Casa Calvet | 20,66 € | 21% | 25,00 € |
| | Caixa petita fusta | 11,57 € | 21% | 14,00 € |
| | Canelobre espiral colors Palau Güell 30 cm | 128,10 € | 21% | 155,00 € |
| | Canelobre Palau Güell 30x12x12 (verd) | 128,10 € | 21% | 155,00 € |
| | Canelobre Palau Güell 30x8x8 (taronja) | 128,10 € | 21% | 155,00 € |
| | Canelobre Palau Güell 33x8 (multicolor) | 128,10 € | 21% | 155,00 € |
| | Canelobre Palau Güell 34x10x10, tronc vermell, taronja | 128,10 € | 21% | 155,00 € |
| | Canelobre Palau Güell 34x7,5 tronc blanc i blau | 128,10 € | 21% | 155,00 € |
| | Canelobre Palau Güell espiral colors, tronc blanc | 128,10 € | 21% | 155,00 € |
| | Cartell panoràmic Gaudí | 8,26 € | 21% | 10,00 € |
| | Cartell Tot Gaudí | 9,92 € | 21% | 12,00 € |
| | Cartell xemeneies marrons | 8,26 € | 21% | 10,00 € |
| | Cartell xemeneies verdes | 8,26 € | 21% | 10,00 € |

| Família | Descripció | Preu p. | IVA | PVP |
|----------------|---|----------------|------------|------------|
| | Cendrer de vidre, variats | 7,44 € | 21% | 9,00 € |
| | Cullera modernista | 4,96 € | 21% | 6,00 € |
| | Cullera mosaic xemeneia Palau Güell | 4,96 € | 21% | 6,00 € |
| | Drac Parc Güell gran | 14,05 € | 21% | 17,00 € |
| | Escriptori Gaudí | 41,32 € | 21% | 50,00 € |
| | Estel Nadal | 9,92 € | 21% | 12,00 € |
| | Figura dona colors, xemeneia Palau Güell espiral | 190,08 € | 21% | 230,00 € |
| | Figura dona, mig cos, 22x19 cm | 74,38 € | 21% | 90,00 € |
| | Figura dona 27x24 cm | 115,70 € | 21% | 140,00 € |
| | Figura dona 34x7,5 cm | 190,08 € | 21% | 230,00 € |
| | Figura drac, petita | 12,40 € | 21% | 15,00 € |
| | Figura drac amb suport | 17,36 € | 21% | 21,00 € |
| | Figura drac mitjà | 21,90 € | 21% | 26,50 € |
| | Figura façana Palau Güell en plata | 74,38 € | 21% | 90,00 € |
| | Figura Nadal | 4,54 € | 21% | 5,50 € |
| | Figura Nadal per penjar | 5,78 € | 21% | 7,00 € |
| | Gerro rodó amb drac | 31,40 € | 21% | 38,00 € |
| | Imant botó Parc Güell | 3,72 € | 21% | 4,50 € |
| | Imant drac Parc Güell | 4,96 € | 21% | 6,00 € |
| | Imant panoràmic PG, rodó | 3,72 € | 21% | 4,50 € |
| | Imant panoràmic PG, ventall | 3,72 € | 21% | 4,50 € |
| | Imant panoràmic xemeneies PG | 3,72 € | 21% | 4,50 € |
| | Imant panoràmic vintage PG | 4,13 € | 21% | 5,00 € |
| | Imant panot Passeig de Gràcia | 4,96 € | 21% | 6,00 € |
| | Imant quadrat flor Passeig de G. | 4,96 € | 21% | 6,00 € |
| | Imant quadrat mosaic Parc Güell | 4,54 € | 21% | 5,50 € |
| | Imant quadrat reixa PG | 4,13 € | 21% | 5,00 € |
| | Imant rect. Panoràmic Gaudí | 3,72 € | 21% | 4,50 € |
| | Imant rajola xemeneia espiral Palau Güell | 3,72 € | 21% | 4,50 € |
| | Imant Skyline Barcelona | 8,26 € | 21% | 10,00 € |
| | Imant terrat PG | 6,20 € | 21% | 7,50 € |
| | Imant vitralls Palau Güell | 1,65 € | 21% | 2,00 € |
| | Imant xemeneies Palau Güell | 4,54 € | 21% | 5,50 € |
| | Imants vidre, motius Palau Güell, variats | 4,96 € | 21% | 6,00 € |
| | Imatge amb marc PG | 2,48 € | 21% | 3,00 € |
| | Joc bolígraf i portamines PG | 4,13 € | 21% | 5,00 € |
| | Joier modernista | 15,70 € | 21% | 19,00 € |

| Família | Descripció | Preu p. | IVA | PVP |
|----------------|---|----------------|------------|------------|
| | Joier motius Palau Güell | 16,53 € | 21% | 20,00 € |
| | Làmina terrat PG gran | 21,49 € | 21% | 26,00 € |
| | Làmina terrat PG mitjana | 15,70 € | 21% | 19,00 € |
| | Làmina terrat PG petita | 10,74 € | 21% | 13,00 € |
| | Litografia Barcelona modernista | 21,49 € | 21% | 26,00 € |
| | Litografia terrat Palau Güell | 21,49 € | 21% | 26,00 € |
| | Litografia collage terrats modernistes | 21,49 € | 21% | 26,00 € |
| | Litografia Parc Güell | 21,49 € | 21% | 26,00 € |
| | Litografia Verò detalls Palau Güell | 24,79 € | 21% | 30,00 € |
| | Pack-2 boles Nadal, partitura i vitrall | 13,22 € | 21% | 16,00 € |
| | Pack-4 panot flor modernista | 23,97 € | 21% | 29,00 € |
| | Pack-4 imants Xemeneies PG | 4,96 € | 21% | 6,00 € |
| | Pack-6 Imants Gaudí | 3,31 € | 21% | 4,00 € |
| | Pack-6 imants modernisme (T391) | 3,31 € | 21% | 4,00 € |
| | Pack-9 imants modernistes | 6,20 € | 21% | 7,50 € |
| | Panot Passeig de Gràcia, 10 cm | 7,85 € | 21% | 9,50 € |
| | Panot Passeig de Gràcia, 27 cm | 19,83 € | 21% | 24,00 € |
| | Plafó per penjar xemeneia Palau Güell espiral | 49,59 € | 21% | 60,00 € |
| | Plafó per penjar xemeneia Palau Güell taronja | 49,59 € | 21% | 60,00 € |
| | Plat medalló Parc Güell blau | 103,30 € | 21% | 125,00 € |
| | Plat medalló Parc Güell verd | 103,30 € | 21% | 125,00 € |
| | Plat rosetó, 27 cm | 16,53 € | 21% | 20,00 € |
| | Plat vidre façana Palau Güell | 15,70 € | 21% | 19,00 € |
| | Plat vidre colors | 15,70 € | 21% | 19,00 € |
| | Plat vidre reixa entrada Palau Güell | 15,70 € | 21% | 19,00 € |
| | Plat vidre trencadís PG | 16,53 € | 21% | 20,00 € |
| | Porta espelmes quadrat trencadís | 4,96 € | 21% | 6,00 € |
| | Porta espelmes panoràmic | 4,96 € | 21% | 6,00 € |
| | Porta espelmes soles modernista | 5,78 € | 21% | 7,00 € |
| | Porta espelmes vidre motius PG | 16,53 € | 21% | 20,00 € |
| | Porta fotos gran xem Palau Güell espiral | 20,66 € | 21% | 25,00 € |
| | Porta fotos petit modernisme | 8,27 € | 21% | 10,00 € |
| | Porta fotos petit xem Palau Güell verda | 8,27 € | 21% | 10,00 € |
| | Porta fotos petit xemeneia Palau Güell espiral | 8,27 € | 21% | 10,00 € |
| | Postal de fusta Palau Güell | 4,13 € | 21% | 5,00 € |
| | Postal de fusta Palau Güell panoràmica | 4,13 € | 21% | 5,00 € |

| Família | Descripció | Preu p. | IVA | PVP |
|-----------------------------------|---|----------------|------------|------------|
| | Postal pintada a mà xemeneies Palau Güell | 5,79 € | 21% | 7,00 € |
| | Punt de creu Vitrall Golfes PG | 7,85 € | 21% | 9,50 € |
| | Punt de creu Vitrall Poesia PG | 7,85 € | 21% | 9,50 € |
| | Punt de creu xemeneies Palau Güell | 7,85 € | 21% | 9,50 € |
| | Rajola cotxeres Palau Güell 15x15 cm | 13,22 € | 21% | 16,00 € |
| | Rajola cotxeres Palau Güell, flor, 15x15 cm | 13,22 € | 21% | 16,00 € |
| | Rajola mini detall blau i blanc Palau Güell | 3,31 € | 21% | 4,00 € |
| | Rajola mini detall mosaic ampliat Palau Güell | 3,31 € | 21% | 4,00 € |
| | Rajola mini detall mosaic Palau Güell | 3,31 € | 21% | 4,00 € |
| | Rajola mini flor Palau Güell | 3,31 € | 21% | 4,00 € |
| | Rajola vestidor i xemeneia Palau Güell 20x20 cm | 20,66 € | 21% | 25,00 € |
| | Rajola xemeneia Palau Güell 20x20 cm | 20,66 € | 21% | 25,00 € |
| | Rèplica mosaic/parquet | 33,06 € | 21% | 40,00 € |
| | Rellotge cavallerisses i terrat PG | 13,22 € | 21% | 16,00 € |
| | Safata dona modernista, blava | 7,85 € | 21% | 9,50 € |
| | Safata dona modernista, terracota | 7,85 € | 21% | 9,50 € |
| | Safata xemeneies Palau Güell | 7,85 € | 21% | 9,50 € |
| | Safata detalls Palau Güell | 7,85 € | 21% | 9,50 € |
| | Safata motius Palau Güell | 16,53 € | 21% | 20,00 € |
| | Violeter espiral colors Palau Güell | 128,10 € | 21% | 155,00 € |
| | Xemeneia blanca mini, núm. 7 | 12,40 € | 21% | 15,00 € |
| | Xemeneia blava mini, núm. 11 | 12,40 € | 21% | 15,00 € |
| | Xemeneia espiral colors, petita | 12,40 € | 21% | 15,00 € |
| | Xemeneia espiral mini, núm. 8 | 12,40 € | 21% | 15,00 € |
| | Xemeneia multicolor mini, núm. 9 | 12,40 € | 21% | 15,00 € |
| | Xemeneia negra mini, núm. 10 | 12,40 € | 21% | 15,00 € |
| | Xemeneia Palau Güell, blanca | 16,53 € | 21% | 20,00 € |
| | Xemeneia Palau Güell, espiral | 16,53 € | 21% | 20,00 € |
| | Xemeneia Palau Güell, multicolor | 16,53 € | 21% | 20,00 € |
| | Xemeneia Palau Güell, negra | 16,53 € | 21% | 20,00 € |
| LLIBRERIA I MULTIMÈDIA (*) | | | | |
| | 50 meravelles del modernisme (anglès) | 22,88 € | 4% | 23,80 € |
| | 50 meravelles del modernisme (català) | 22,88 € | 4% | 23,80 € |
| | Albèniz abans Albèniz | 10,74 € | 21% | 13,00 € |

| Família | Descripció | Preu p. | IVA | PVP |
|----------------|--|----------------|------------|------------|
| | Aleix Clapés, L'enigmàtic pintor | 7,69 € | 4% | 8,00 € |
| | Antoni Gaudí. Sus obras en Barcelona | 5,77 € | 4% | 6,00 € |
| | Barcelona, ciudad Gaudí (tots els idiomes) | 10,58 € | 4% | 11,00 € |
| | Barcelona, pocket series (tots els idiomes) | 7,69 € | 4% | 8,00 € |
| | Bach, Juan de la Rubia | 14,88 € | 21% | 18,00 € |
| | Biografía d'Antoni Gaudí (tots els idiomes) | 14,90 € | 4% | 15,50 € |
| | Compositores catalanes | 10,74 € | 21% | 13,00 € |
| | Compositores catalanes, generació noucentista | 10,74 € | 21% | 13,00 € |
| | De París a Nova York | 18,27 € | 4% | 19,00 € |
| | El palau dels artesans | 7,69 € | 4% | 8,00 € |
| | El Palau Güell (català) | 19,23 € | 4% | 20,00 € |
| | El Palau Güell (espanyol) | 19,23 € | 4% | 20,00 € |
| | El Palau Güell (francès) | 19,23 € | 4% | 20,00 € |
| | El Palau Güell (anglès) | 19,23 € | 4% | 20,00 € |
| | El triangulo invisible de Gaudí | 13,46 € | 4% | 14,00 € |
| | Enric Granados | 9,92 € | 21% | 12,00 € |
| | Eusebi Güell Bacigalupi | 24,04 € | 4% | 25,00 € |
| | Eusebi Güell, patrici de la renaixença | 7,69 € | 4% | 8,00 € |
| | Fotoguies (tots els idiomes) | 5,73 € | 4% | 5,95 € |
| | Gaudí i Jujol | 25,00 € | 4% | 26,00 € |
| | Gaudí y Güell, el artista y el mecenas | 21,15 € | 4% | 22,00 € |
| | Gaudí (anglès) | 44,23 € | 4% | 46,00 € |
| | Gaudí (castellà) | 44,23 € | 4% | 46,00 € |
| | Gaudí (català) | 44,23 € | 4% | 46,00 € |
| | Gaudí (MNAC) | 47,12 € | 4% | 49,00 € |
| | Gaudí i el trencadís modernista (tots els idiomes) | 26,92 € | 4% | 28,00 € |
| | Gaudí, todas las obras (alemany) | 11,54 € | 4% | 12,00 € |
| | Gaudí, todas las obras (anglès) | 11,54 € | 4% | 12,00 € |
| | Gaudí, todas las obras (espanyol) | 11,54 € | 4% | 12,00 € |
| | Gaudí, todas las obras (francès) | 11,54 € | 4% | 12,00 € |
| | Gaudí, todas las obras (holandès) | 11,54 € | 4% | 12,00 € |
| | Gaudí, todas las obras (italià) | 11,54 € | 4% | 12,00 € |
| | Gaudí, todas las obras (japonès) | 11,54 € | 4% | 12,00 € |
| | Gaudí todas las obras (rus) | 11,54 € | 4% | 12,00 € |
| | Gaudí, un arquitecte singular (alemany) | 26,92 € | 4% | 28,00 € |
| | Gaudí, un arquitecte singular (anglès) | 26,92 € | 4% | 28,00 € |

| Família | Descripció | Preu p. | IVA | PVP |
|----------------|---|----------------|------------|------------|
| | Gaudí, un arquitecte singular (castellà) | 26,92 € | 4% | 28,00 € |
| | Gaudí, un arquitecte singular (francès) | 26,92 € | 4% | 28,00 € |
| | Gaudí introducció a l'arquitectura (alemany) | 10,58 € | 4% | 11,00 € |
| | Gaudí. Introducció a l'arquitectura (anglès) | 10,58 € | 4% | 11,00 € |
| | Gaudí. Introducció a l'arquitectura (català) | 10,58 € | 4% | 11,00 € |
| | Gaudí. Introducció a l'arquitectura (espanyol) | 10,58 € | 4% | 11,00 € |
| | Gaudí. Introducció a l'arquitectura (francès) | 10,58 € | 4% | 11,00 € |
| | Gaudí. Introducció a l'arquitectura (holandès) | 10,58 € | 4% | 11,00 € |
| | Gaudí. Introducció a l'arquitectura (italià) | 10,58 € | 4% | 11,00 € |
| | Gaudí. Introducció a l'arquitectura (japonès) | 10,58 € | 4% | 11,00 € |
| | Gaudí. Introducció a l'arquitectura (portuguès) | 10,58 € | 4% | 11,00 € |
| | Gaudí. Introducció a l'arquitectura (Rus) | 10,58 € | 4% | 11,00 € |
| | Gaudí. Introducció a l'arquitectura (xinès) | 10,58 € | 4% | 11,00 € |
| | Gaudí: fuego y cenizas (anglès) | 25,00 € | 4% | 26,00 € |
| | Gaudí: fuego y cenizas (castellà) | 25,00 € | 4% | 26,00 € |
| | Guia itinerari Palau Güell (tots els idiomes) | 4,81 € | 4% | 5,00 € |
| | Guia visual Antoni Gaudí (alemany) | 15,87 € | 4% | 16,50 € |
| | Guia visual Antoni Gaudí (anglès) | 15,87 € | 4% | 16,50 € |
| | Guia visual Antoni Gaudí (espanyol) | 15,87 € | 4% | 16,50 € |
| | Guia visual Antoni Gaudí (francès) | 15,87 € | 4% | 16,50 € |
| | Guia visual Antoni Gaudí (italià) | 15,87 € | 4% | 16,50 € |
| | Guia visual Antoni Gaudí (japonès) | 15,87 € | 4% | 16,50 € |
| | Guia visual Antoni Gaudí (rus) | 15,87 € | 4% | 16,50 € |
| | Guia visual Antoni Gaudí (xinès) | 15,87 € | 4% | 16,50 € |
| | Guia visual del PG (alemany) | 12,50 € | 4% | 13,00 € |
| | Guia visual del PG (anglès) | 12,50 € | 4% | 13,00 € |
| | Guia visual del PG (català) | 12,50 € | 4% | 13,00 € |
| | Guia visual del PG (espanyol) | 12,50 € | 4% | 13,00 € |
| | Guia visual del PG (francès) | 12,50 € | 4% | 13,00 € |
| | Guia visual del PG (italià) | 12,50 € | 4% | 13,00 € |
| | Guia visual del PG (japonès) | 12,50 € | 4% | 13,00 € |
| | Guia visual del PG (rus) | 12,50 € | 4% | 13,00 € |

| Família | Descripció | Preu p. | IVA | PVP |
|----------------|--|----------------|------------|------------|
| | Hèrcules buscant les Hespèrides | 5,77 € | 4% | 6,00 € |
| | Integral per a veu i piano de Granados | 10,74 € | 21% | 13,00 € |
| | Isaac Albéniz, transcripció per a guitarra | 10,74 € | 21% | 13,00 € |
| | Isaac Albéniz. Suite Iberia (2 CD) | 12,40 € | 21% | 15,00 € |
| | L'enigma del vitrall del Palau Güell | 7,69 € | 4% | 8,00 € |
| | La redacció del padre | 24,04 € | 4% | 25,00 € |
| | Mandales Art Nouveau | 16,35 € | 4% | 17,00 € |
| | Maria Lluïsa Güell pintora | 7,69 € | 4% | 8,00 € |
| | Mirades al mobiliari | 5,77 € | 4% | 6,00 € |
| | Modernisme (tots els idiomes) | 14,37 € | 4% | 14,95 € |
| | Nina, Sam, Mou i Gaudí (3 idiomes) | 11,49 € | 4% | 11,95 € |
| | Obra completa A. Gaudí (tots els idiomes) | 24,04 € | 4% | 25,00 € |
| | Pack-4 llibres Gaudí (tots els idiomes) | 34,62 € | 4% | 36,00 € |
| | Palau Güell (libro de dedo) | 2,88 € | 4% | 3,00 € |
| | Plano-guida de BCN (tots els idiomes) | 9,52 € | 4% | 9,90 € |
| | Petita història de Gaudí (alemany) | 6,25 € | 4% | 6,50 € |
| | Petita història de Gaudí (anglès) | 6,25 € | 4% | 6,50 € |
| | Petita història de Gaudí (català) | 6,25 € | 4% | 6,50 € |
| | Petita història de Gaudí (espanyol) | 6,25 € | 4% | 6,50 € |
| | Petita història de Gaudí (francès) | 6,25 € | 4% | 6,50 € |
| | Petita història de Gaudí (italià) | 6,25 € | 4% | 6,50 € |
| | Petita història de Gaudí (japonès) | 6,25 € | 4% | 6,50 € |
| | Petita història del Palau Güell (anglès) | 6,25 € | 4% | 6,50 € |
| | Petita història del Palau Güell (català) | 6,25 € | 4% | 6,50 € |
| | Petita història del Palau Güell (espanyol) | 6,25 € | 4% | 6,50 € |
| | Petita història del Palau Güell (francès) | 6,25 € | 4% | 6,50 € |
| | Petita història del Palau Güell (italià) | 6,25 € | 4% | 6,50 € |
| | Petita història del Palau Güell (japonès) | 6,25 € | 4% | 6,50 € |
| | Photo card book | 6,61 € | 21% | 8,00 € |
| | Play Gaudí | 16,35 € | 4% | 17,00 € |
| | Quan les dones havien de pintar flors | 33,65 € | 4% | 35,00 € |
| | Sons d'una nissaga | 7,69 € | 4% | 8,00 € |
| | Souvenir de Barcelona CD | 9,92 € | 21% | 12,00 € |
| | Un dia al Palau Güell (dos idiomes) | 19,13 € | 4% | 19,90 € |
| | Un palau dins d'un altre | 7,69 € | 4% | 8,00 € |
| | Vistes al mar | 10,74 € | 21% | 13,00 € |
| | Verdaguer i el lied català | 10,74 € | 21% | 13,00 € |

| Família JOIES | Descripció | Preu p. | IVA | PVP |
|--------------------------|------------------------------------|----------------|------------|------------|
| | Anell Alexander | 33,06 € | 21% | 40,00 € |
| | Anell Alegria | 24,79 € | 21% | 30,00 € |
| | Anell Amil ocres | 56,20 € | 21% | 68,00 € |
| | Anell Amil verd i turquesa | 56,20 € | 21% | 68,00 € |
| | Anell Arai | 28,92 € | 21% | 35,00 € |
| | Anell batik | 68,60 € | 21% | 83,00 € |
| | Anell blau i verd, ample | 40,50 € | 21% | 49,00 € |
| | Anell blau, model gibre | 55,37 € | 21% | 67,00 € |
| | Anell blau-groc-verd, model orbita | 46,28 € | 21% | 56,00 € |
| | Anell Blumen | 24,79 € | 21% | 30,00 € |
| | Anell Born, gran | 49,59 € | 21% | 60,00 € |
| | Anell Born, petit | 28,10 € | 21% | 34,00 € |
| | Anell Candy daurat | 29,75 € | 21% | 36,00 € |
| | Anell escala cargol colorins | 37,19 € | 21% | 45,00 € |
| | Anell espurna | 33,06 € | 21% | 40,00 € |
| | Anell Even | 52,89 € | 21% | 64,00 € |
| | Anell Exuberant | 33,06 € | 21% | 40,00 € |
| | Anell fulles blaves | 51,24 € | 21% | 62,00 € |
| | Anell forja flors | 53,72 € | 21% | 65,00 € |
| | Anell Gaudí blau | 42,98 € | 21% | 52,00 € |
| | Anell Gaudí Grisalla | 47,93 € | 21% | 58,00 € |
| | Anell Gaudí Inspiració | 38,02 € | 21% | 46,00 € |
| | Anell Gaudí inspiration daurat | 29,75 € | 21% | 36,00 € |
| | Anell Gaudí inspiration onadís | 37,19 € | 21% | 45,00 € |
| | Anell Gaudí verd | 42,98 € | 21% | 52,00 € |
| | Anell Golden | 29,75 € | 21% | 36,00 € |
| | Anell modernista colorins, ample | 46,28 € | 21% | 56,00 € |
| | Anell onadís colorins ample | 66,11 € | 21% | 80,00 € |
| | Anell orbita blau-groc-verd | 46,28 € | 21% | 56,00 € |
| | Anell oxdat vilking | 42,97 € | 21% | 52,00 € |
| | Anell Palau Güell, farga | 61,98 € | 21% | 75,00 € |
| | Anell Rajola Flor | 38,84 € | 21% | 47,00 € |
| | Anell reixa Palau Güell | 52,07 € | 21% | 63,00 € |
| | Anell riera ocre | 67,77 € | 21% | 82,00 € |
| | Anell Sideral | 78,51 € | 21% | 95,00 € |
| | Anell Troia | 56,20 € | 21% | 68,00 € |
| | Anell verd, model gibre | 55,37 € | 21% | 67,00 € |

| Família | Descripció | Preu p. | IVA | PVP |
|----------------|---|----------------|------------|------------|
| | Anell xemeneia espiral Palau Güell | 47,93 € | 21% | 58,00 € |
| | Anell, model martelé-f | 42,98 € | 21% | 52,00 € |
| | Anell, model martelé-ona | 39,67 € | 21% | 48,00 € |
| | Anell, model oxidat viking | 42,98 € | 21% | 52,00 € |
| | Arracades Alegria grans | 38,02 € | 21% | 46,00 € |
| | Arracades Alegria petites | 27,27 € | 21% | 33,00 € |
| | Arracades ameba | 47,11 € | 21% | 57,00 € |
| | Arracades Amil ocres, grans | 53,72 € | 21% | 65,00 € |
| | Arracades Amil verdes, grans | 53,72 € | 21% | 65,00 € |
| | Arracades blanques, model oxidat viking | 69,42 € | 21% | 84,00 € |
| | Arracades blau-groc-verd, model orbita | 40,50 € | 21% | 49,00 € |
| | Arracades blaves, model onadis | 44,63 € | 21% | 54,00 € |
| | Arracades blaves, model oxidat viking | 69,42 € | 21% | 84,00 € |
| | Arracades Blumen | 31,40 € | 21% | 38,00 € |
| | Arracades Born, grans | 37,19 € | 21% | 45,00 € |
| | Arracades Born, petites | 23,14 € | 21% | 28,00 € |
| | Arracades Candy daurades | 19,84 € | 21% | 24,00 € |
| | Arracades Candy daurades, petites ganxo | 21,49 € | 21% | 26,00 € |
| | Arracades cúpula Palau Güell | 52,07 € | 21% | 63,00 € |
| | Arracades escala cargol colorins grans | 41,32 € | 21% | 50,00 € |
| | Arracades escala cargol colorins, petites | 33,06 € | 21% | 40,00 € |
| | Arracades espurna llàgrima | 39,67 € | 21% | 48,00 € |
| | Arracades espurna petites | 28,93 € | 21% | 35,00 € |
| | Arracades Even blaves | 56,20 € | 21% | 68,00 € |
| | Arracades Even blaves, 2 peces | 70,25 € | 21% | 85,00 € |
| | Arracades Exuberant grans | 53,72 € | 21% | 65,00 € |
| | Arracades Exuberant petites | 28,92 € | 21% | 35,00 € |
| | Arracades forja Palau Güell, flors | 38,84 € | 21% | 47,00 € |
| | Arracades ganxo, model martelé | 47,11 € | 21% | 57,00 € |
| | Arracades Gaudí Inspiració grans | 65,29 € | 21% | 79,00 € |
| | Arracades Gaudí Inspiració petites | 40,50 € | 21% | 49,00 € |
| | Arracades Gaudí Inspiration daurades | 35,54 € | 21% | 43,00 € |
| | Arracades Gaudí Inspiration onadis | 53,72 € | 21% | 65,00 € |
| | Arracades Girls collection | 18,18 € | 21% | 22,00 € |
| | Arracades Golden, ganxo | 28,10 € | 21% | 34,00 € |
| | Arracades Golden, petites | 19,83 € | 21% | 24,00 € |
| | Arracades Palau Güell, farga | 40,49 € | 21% | 49,00 € |
| | Arracades inspiration petites | 16,53 € | 21% | 20,00 € |

| Família | Descripció | Preu p. | IVA | PVP |
|----------------|--|----------------|------------|------------|
| | Arracades martelé | 44,63 € | 21% | 54,00 € |
| | Arracades martelé-ganxo | 47,11 € | 21% | 57,00 € |
| | Arracades orbita blau-groc-verd | 40,49 € | 21% | 49,00 € |
| | Arracades Oxidat viking | 69,42 € | 21% | 84,00 € |
| | Arracades onadis quadrades | 44,63 € | 21% | 54,00 € |
| | Arracades reixa Palau Güell, clar | 46,28 € | 21% | 56,00 € |
| | Arracades reixa Palau Güell, fosques | 46,28 € | 21% | 56,00 € |
| | Arracades rodones trencadís verd | 53,72 € | 21% | 65,00 € |
| | Arracades rajola flor | 31,40 € | 21% | 38,00 € |
| | Arracades riera ocre | 48,76 € | 21% | 59,00 € |
| | Arracades Sideral | 64,46 € | 21% | 78,00 € |
| | Arracades Surrealista | 55,37 € | 21% | 67,00 € |
| | Arracades trèvol, colors variats | 55,37 € | 21% | 67,00 € |
| | Arracades xemeneia espiral Palau Güell | 51,24 € | 21% | 62,00 € |
| | Arracades xemeneia espiral Palau Güell, 2 peces | 62,81 € | 21% | 76,00 € |
| | Braçalet cautxú vermell i negre | 58,68 € | 21% | 71,00 € |
| | Braçalet model martelé-ona | 103,31 € | 21% | 125,00 € |
| | Braçalet model martelé-portes | 111,57 € | 21% | 135,00 € |
| | Cadena cautxú 3 mm | 7,44 € | 21% | 9,00 € |
| | Cadena cua de rata, 40 cm, densa | 8,26 € | 21% | 10,00 € |
| | Collaret Alegria | 47,93 € | 21% | 58,00 € |
| | Collaret Blumen | 90,91 € | 21% | 110,00 € |
| | Collaret Born | 57,85 € | 21% | 70,00 € |
| | Collaret Exuberant | 51,24 € | 21% | 62,00 € |
| | Collaret Gaudí Inspiració | 63,64 € | 21% | 77,00 € |
| | Collaret Gaudí inspiration onadis fruits | 243,80 € | 21% | 295,00 € |
| | Creu Gaudí blava | 27,27 € | 21% | 33,00 € |
| | Creu Gaudí verda | 27,27 € | 21% | 33,00 € |
| | Creu llatina vitrall colors, gran | 51,24 € | 21% | 62,00 € |
| | Creu mosaic blau i verd | 24,79 € | 21% | 30,00 € |
| | Fermall Surrealista | 80,99 € | 21% | 98,00 € |
| | Penjoll reixa | 47,93 € | 21% | 58,00 € |
| | Penjoll ameba | 59,50 € | 21% | 72,00 € |
| | Penjoll blau, model onadis | 32,23 € | 21% | 39,00 € |
| | Penjoll Candy daurat | 52,90 € | 21% | 64,00 € |
| | Penjoll Candy daurat, petit | 34,71 € | 21% | 42,00 € |
| | Penjoll cúpula Palau Güell | 66,12 € | 21% | 80,00 € |

| Família | Descripció | Preu p. | IVA | PVP |
|------------------|---|----------------|------------|------------|
| | Penjoll espurna | 41,32 € | 21% | 50,00 € |
| | Penjoll escala cargol colorins, gran | 56,20 € | 21% | 68,00 € |
| | Penjoll estrella de mar | 33,06 € | 21% | 40,00 € |
| | Penjoll exòtic rodó | 62,81 € | 21% | 76,00 € |
| | Penjoll forja PG flors | 45,45 € | 21% | 55,00 € |
| | Penjoll Gaudí inspiració daurat | 29,75 € | 21% | 36,00 € |
| | Penjoll Gaudí inspiració onadis | 80,99 € | 21% | 98,00 € |
| | Penjoll Gaudí inspiració onadis petit | 45,45 € | 21% | 55,00 € |
| | Penjoll Golden | 41,32 € | 21% | 50,00 € |
| | Penjoll martelé | 71,07 € | 21% | 86,00 € |
| | Penjoll modernista colorins | 43,80 € | 21% | 53,00 € |
| | Penjoll onadis | 32,23 € | 21% | 39,00 € |
| | Penjoll orbita blau-groc-verd | 38,02 € | 21% | 46,00 € |
| | Penjoll PG faga | 51,24 € | 21% | 62,00 € |
| | Penjoll rajola flor | 36,36 € | 21% | 44,00 € |
| | Penjoll riera ocre gran | 78,51 € | 21% | 95,00 € |
| | Penjoll riera ocre petit | 46,28 € | 21% | 56,00 € |
| | Penjoll troia | 39,67 € | 21% | 48,00 € |
| | Penjoll xem. Espiral gran | 45,45 € | 21% | 55,00 € |
| | Penjoll xem. Espiral petit | 31,40 € | 21% | 38,00 € |
| | Polsera gaudi inspiració daurada | 53,72 € | 21% | 65,00 € |
| | Polsera gaudi inspiració onadis fruits | 132,23 € | 21% | 160,00 € |
| | Polsera tub Gaudí | 37,19 € | 21% | 45,00 € |
| BIJUTERIA | | | | |
| | Anell de ceràmica motius Palau Güell | 9,92 € | 21% | 12,00 € |
| | Anell modernista de fil d'or i coure | 33,06 € | 21% | 40,00 € |
| | Arracades blaves trencadís, quadrades | 14,88 € | 21% | 18,00 € |
| | Arracades colors, variades | 14,88 € | 21% | 18,00 € |
| | Arracades de ceràmica motius Palau Güell | 9,92 € | 21% | 12,00 € |
| | Arracades Mediterrani de fil d'or i coure | 26,45 € | 21% | 32,00 € |
| | Arracades núm. 10, taronja, primes | 14,88 € | 21% | 18,00 € |
| | Arracades núm. 2, espiral, irregulars | 14,88 € | 21% | 18,00 € |
| | Arracades núm. 3, verdes, blanques, rombo | 14,88 € | 21% | 18,00 € |
| | Arracades núm. 5, gris, taronja, rombo | 14,88 € | 21% | 18,00 € |
| | Arracades núm. 6, vermell, groc, triangle | 14,88 € | 21% | 18,00 € |
| | Arracades núm. 7, blaves, blanques, rombo | 14,88 € | 21% | 18,00 € |

| Família | Descripció | Preu p. | IVA | PVP |
|--------------------|--|----------------|------------|------------|
| | Arracades trencadís verd i taronja | 14,88 € | 21% | 18,00 € |
| | Arracades verdes trencadís, llàgrima | 14,88 € | 21% | 18,00 € |
| | Braçalet de fil d'or i coure | 53,72 € | 21% | 65,00 € |
| | Braçalet Llampec de fil d'or i coure | 43,80 € | 21% | 53,00 € |
| | Braçalet Mediterrani de fil d'or i coure | 41,32 € | 21% | 50,00 € |
| | Braçalet Palau | 57,85 € | 21% | 70,00 € |
| | Broche de ceràmica motius Palau Güell | 9,92 € | 21% | 12,00 € |
| | Clip de ceràmica motius Palau Güell | 9,92 € | 21% | 12,00 € |
| | Collaret Llampec fil d'or i coure | 56,20 € | 21% | 68,00 € |
| | Collaret Mediterrani de fil d'or i coure | 56,20 € | 21% | 68,00 € |
| | Conjunt modernista colors, variats | 24,79 € | 21% | 30,00 € |
| | Conjunt núm. 10, taronja, quadrat | 24,79 € | 21% | 30,00 € |
| | Conjunt núm. 10, taronja, rombo | 24,79 € | 21% | 30,00 € |
| | Conjunt núm. 2, espiral color, recte | 24,79 € | 21% | 30,00 € |
| | Conjunt núm. 3, verd, rodó gran | 24,79 € | 21% | 30,00 € |
| | Conjunt núm. 3, verd/blanc, rombo | 24,79 € | 21% | 30,00 € |
| | Conjunt núm. 5, gris/taronja, rombo | 24,79 € | 21% | 30,00 € |
| | Conjunt núm. 6, vermell, groc, triangle | 24,79 € | 21% | 30,00 € |
| | Conjunt núm. 6, vermell-groc, quadrat | 24,79 € | 21% | 30,00 € |
| | Conjunt núm. 7, blau/blanc, rombo | 24,79 € | 21% | 30,00 € |
| | Conjunt trencadís verd, taronja | 24,79 € | 21% | 30,00 € |
| | Penjoll de ceràmica motius Palau Güell | 9,92 € | 21% | 12,00 € |
| | Penjoll Güell | 67,77 € | 21% | 82,00 € |
| | Polsera de coure daurada | 57,85 € | 21% | 70,00 € |
| | Polsera de coure daurada i negre | 57,85 € | 21% | 70,00 € |
| COMPLEMENTS | | | | |
| | Agafa-tovallons PG | 4,13 € | 21% | 5,00 € |
| | Bidó negre xemeneia | 6,61 € | 21% | 8,00 € |
| | Bidó tèrmic blanc | 13,22 € | 21% | 16,00 € |
| | Bidó tèrmic vermell | 13,22 € | 21% | 16,00 € |
| | Bitlleter de pell | 23,97 € | 21% | 29,00 € |
| | Braçalet doble de pell | 7,44 € | 21% | 9,00 € |
| | Caixa petita formers trencadís | 3,72 € | 21% | 4,50 € |
| | Campana xemeneies PG | 53,72 € | 21% | 65,00 € |
| | Camusa detall PG | 2,48 € | 21% | 3,00 € |
| | Camusa mosaics modernista | 3,72 € | 21% | 4,50 € |
| | Capsa de píndoles | 2,07 € | 21% | 2,50 € |
| | Clauer panoràmic vintage | 2,48 € | 21% | 3,00 € |

| Família | Descripció | Preu p. | IVA | PVP |
|----------------|---|----------------|------------|------------|
| | Clauer xemeneies espiral | 3,30 € | 21% | 4,00 € |
| | Clauer/subjecta mòbil PG | 4,13 € | 21% | 5,00 € |
| | Clauer resina URV xemeneies | 4,13 € | 21% | 5,00 € |
| | Copa de vidre espirals | 6,61 € | 21% | 8,00 € |
| | Didal pell Gaudí | 5,78 € | 21% | 7,00 € |
| | Drap de cuina trencadís PG | 9,09 € | 21% | 11,00 € |
| | Eau de parfum | 16,53 € | 21% | 20,00 € |
| | Estoig Palau Güell | 8,26 € | 21% | 10,00 € |
| | Estoig per ulleres, trencadís | 9,92 € | 21% | 12,00 € |
| | Estoig porta llapis Palau Güell | 16,45 € | 21% | 19,90 € |
| | Estoig ulleres Palau Güell, colors | 20,66 € | 21% | 25,00 € |
| | Estoreta trencadís modernista | 3,31 € | 21% | 4,00 € |
| | Funda gel hidroalcohòlic PG | 9,92 € | 21% | 12,00 € |
| | Funda passaport Palau Güell, colors | 16,53 € | 21% | 20,00 € |
| | Funda per ulleres tela, motius PG | 8,26 € | 21% | 10,00 € |
| | Funda porta auriculars Palau Güell | 5,37 € | 21% | 6,50 € |
| | Got de vidre Barcelona petit | 4,13 € | 21% | 5,00 € |
| | Identificador de maletes | 6,61 € | 21% | 8,00 € |
| | Joc de cartes Palau Güell | 10,74 € | 21% | 13,00 € |
| | Joc de saler i pebrer gerres La Pedrera | 23,97 € | 21% | 29,00 € |
| | Joc saler i pebrer modernista, petit | 5,79 € | 21% | 7,00 € |
| | Joc saler pebrer modernista | 19,01 € | 21% | 23,00 € |
| | Lupa xemeneies Palau Güell | 55,37 € | 21% | 67,00 € |
| | Màscara PG | 20,66 € | 21% | 25,00 € |
| | Mascareta de tela motius PG | 7,44 € | 21% | 9,00 € |
| | Mini-puzzle vintage | 5,78 € | 21% | 7,00 € |
| | Mirall motius modernistes | 4,13 € | 21% | 5,00 € |
| | Moneder nou motius PG | 8,26 € | 21% | 10,00 € |
| | Moneder Palau Güell | 8,26 € | 21% | 10,00 € |
| | Moneder pell | 15,70 € | 21% | 19,00 € |
| | Mug Barcelona | 6,61 € | 21% | 8,00 € |
| | Mug Barcelona, blanc | 5,79 € | 21% | 7,00 € |
| | Mug Barcelona, negre | 5,79 € | 21% | 7,00 € |
| | Mug espirals modernisme | 7,44 € | 21% | 9,00 € |
| | Mug figures modernisme | 7,44 € | 21% | 9,00 € |
| | Mug Palau Güell | 6,61 € | 21% | 8,00 € |
| | Mug xemeneia Palau Güell espiral | 5,79 € | 21% | 7,00 € |
| | Mug xemeneia Palau Güell, verda | 5,79 € | 21% | 7,00 € |

| Família | Descripció | Preu p. | IVA | PVP |
|----------------|--|----------------|------------|------------|
| | Mug xemeneies Palau Güell | 4,96 € | 21% | 6,00 € |
| | Mug xemeneies Palau Güell | 5,79 € | 21% | 7,00 € |
| | Necesser de pell trencadís | 26,45 € | 21% | 32,00 € |
| | Necesser Palau Güell | 8,26 € | 21% | 10,00 € |
| | Necesser motius PG | 8,26 € | 21% | 10,00 € |
| | Ninot agafa-cables | 5,79 € | 21% | 7,00 € |
| | Obrecartes drac / Pedrera | 42,97 € | 21% | 52,00 € |
| | Obrecartes PG xemeneies | 42,97 € | 21% | 52,00 € |
| | Obridor imant edificis Gaudí | 3,72 € | 21% | 4,50 € |
| | Obridor drac | 13,22 € | 21% | 16,00 € |
| | Obridor mosaic xemeneia espiral Palau Güell | 4,96 € | 21% | 6,00 € |
| | Pack-2 got petit vidre espirals | 7,44 € | 21% | 9,00 € |
| | Pack-2 joc cafè soles modernistes | 13,22 € | 21% | 16,00 € |
| | Pack-2 joc de cafè | 13,22 € | 21% | 16,00 € |
| | Pack-3 Sabó Panot Barcelona | 7,85 € | 21% | 9,50 € |
| | Pack-6 didals modernistes | 8,26 € | 21% | 10,00 € |
| | Pack-6 posa-gots dibuixos xemeneia Palau Güell | 5,78 € | 21% | 7,00 € |
| | Pack-6 posa-gots imatges detalls Palau Güell | 5,78 € | 21% | 7,00 € |
| | Paraigües Palau Güell | 13,22 € | 21% | 16,00 € |
| | Paraigües vitralls Palau Güell | 23,97 € | 21% | 29,00 € |
| | Pastiller mosaic PG | 3,30 € | 21% | 4,00 € |
| | Penja-bolso | 3,30 € | 21% | 4,00 € |
| | Pin imatges Palau Güell | 1,45 € | 21% | 1,75 € |
| | Pin xemeneia espiral PG | 4,09 € | 21% | 4,95 € |
| | Pin xemeneia verda PG | 4,09 € | 21% | 4,95 € |
| | Plat panoràmic BCN | 4,96 € | 21% | 6,00 € |
| | Polsera modernista | 8,26 € | 21% | 10,00 € |
| | Power bank blanc amb estoig PG | 21,49 € | 21% | 26,00 € |
| | Posa-gots modernista de pell PG | 4,96 € | 21% | 6,00 € |
| | Punt de llibre Palau Güell, colors | 5,79 € | 21% | 7,00 € |
| | Punt de llibre pell triangular PG colors | 5,79 € | 21% | 7,00 € |
| | Sabó Panot Barcelona | 3,72 € | 21% | 4,50 € |
| | Sabó xemeneies PG taronja | 2,89 € | 21% | 3,50 € |
| | Sabó xemeneies PG verd | 2,89 € | 21% | 3,50 € |
| | Safata vitralls Palau Güell | 8,68 € | 21% | 10,50 € |
| | Safata xemeneies Palau Güell | 8,68 € | 21% | 10,50 € |

| Família | Descripció | Preu p. | IVA | PVP |
|-----------------|--|----------------|------------|------------|
| | Saler pebrer Barcelona | 7,44 € | 21% | 9,00 € |
| | Subjecta mascareta PG | 3,31 € | 21% | 4,00 € |
| | Set 2 espelmes per copes | 7,85 € | 21% | 9,50 € |
| | Tap panoràmic modernista | 2,48 € | 21% | 3,00 € |
| | Targeter Palau Güell, colors | 15,70 € | 21% | 19,00 € |
| | Targeter pell amb tanca PG | 15,70 € | 21% | 19,00 € |
| | Ventall de bambú | 12,40 € | 21% | 15,00 € |
| | Ventall mosaics modernistes | 12,40 € | 21% | 15,00 € |
| | Wallet sabó drac | 4,96 € | 21% | 6,00 € |
| ALTRES | | | | |
| | Ametllons | 8,64 € | 10% | 9,50 € |
| | Ametllons capsa petita | 5,00 € | 10% | 5,50 € |
| | Caixa mints Palau Güell, mosaics | 4,09 € | 10% | 4,50 € |
| | Caixa mints edificis Gaudí | 4,09 € | 10% | 4,50 € |
| | Caixa mints/regalèssia Palau Güell, xemeneia espiral i xem. verda | 4,09 € | 10% | 4,50 € |
| | Caixa regalèssia Palau Güell | 4,09 € | 10% | 4,50 € |
| | Cistella cartells, 266gr | 12,73 € | 10% | 14,00 € |
| | Fulles de xocolata 70% cacau | 4,55 € | 10% | 5,00 € |
| | Fulles de xocolata amb llet | 4,55 € | 10% | 5,00 € |
| INFANTIL | | | | |
| | Barret infantil | 16,53 € | 21% | 20,00 € |
| | Barcelona colors | 9,05 € | 21% | 10,95 € |
| | Bossa per pintar | 13,22 € | 21% | 16,00 € |
| | Cat Güell | 16,53 € | 21% | 20,00 € |
| | Coixí xemeneies PG | 16,53 € | 21% | 20,00 € |
| | Drac Parc Güell | 7,44 € | 21% | 9,00 € |
| | Estoig Palau Güell | 7,44 € | 21% | 9,00 € |
| | Gatet Palau Güell | 16,53 € | 21% | 20,00 € |
| | Llibreta per acolorir Gaudí | 4,13 € | 21% | 5,00 € |
| | Peix vitrall Palau Güell | 14,05 € | 21% | 17,00 € |
| | Pintem! Barcelona | 5,77 € | 4% | 6,00 € |
| | Pintem! Gaudí | 5,77 € | 4% | 6,00 € |
| | Pintem! Palau Güell | 5,77 € | 4% | 6,00 € |
| | Pitet PG | 11,57 € | 21% | 14,00 € |
| | Quadern amb pintures Palau Güell | 9,92 € | 21% | 12,00 € |
| | Titella xemeneies PG | 18,18 € | 21% | 22,00 € |

Descomptes

(*) Per la diada de Sant Jordi, s'aplicarà un 10% de descompte en els llibres venals, d'acord amb el que s'estableix a l'article 11 de la Llei 10/2007, de 22 de juny, de la lectura, del llibre i de les biblioteques.

(**) Si passats tres mesos de la posada en venda d'un producte es detecta que aquest no té la sortida comercial esperada, es podrà aplicar un descompte que suposi un estalvi màxim d'un 20% respecte del PVP de venda inicial. Per altra banda, si passat un mínim de 12 mesos de la seva adquisició es decideix eliminar productes del catàleg perquè en resten poques unitats o perquè no han tingut la rebuda prevista per part dels clients, es podrà aplicar un descompte que suposi un estalvi d'entre un 50% a un 75% del PVP. L'aplicació dels descomptes recollits en aquest apartat requereix la prèvia emissió d'un informe de la Gerència de Serveis de Cultura i l'aprovació per decret de la Presidència delegada de l'Àrea. En l'esmentat informe ha de constar el nombre d'unitats del producte existent en estoc al moment de fer la proposta, el preu públic vigent i el preu que resulti amb el descompte proposat.

Tercer. DETERMINAR que els preus públics de què s'ha fet esment a l'apartat anterior són d'aplicació a partir del moment de la seva aprovació.

Quart. PUBLICAR al *Butlletí Oficial de la Província de Barcelona* els acords adoptats per a general coneixement.”

ÀREA D'INNOVACIÓ, GOVERNS LOCALS I COHESIÓ TERRITORIAL

Direcció de Serveis de Tecnologies i Sistemes Corporatius

22.- Dictamen pel qual es proposa, per delegació del Ple, donar-se per assabentat i donar conformitat a la pròrroga del contracte de serveis de telecomunicacions per a la Diputació de Barcelona i el seu sector públic, promoguda pel Consorci Localret en virtut del conveni signat en data 6 de juliol de 2017 per a la contractació centralitzada corresponent al Lot 1 - Serveis de comunicacions fixes de veu i dades i al Lot 2 - Serveis de comunicacions mòbils de veu i dades, i reajustar comptablement la despesa del Lot 1 - Serveis de comunicacions fixes de veu i dades i del Lot 2 - Serveis de comunicacions mòbils de veu i dades d'acord amb les estimacions actuals (Exp. núm. 2018/0001242).- La Junta, de conformitat amb la proposta formulada pel president delegat de l'Àrea d'Innovació, Governos Locals i Cohesió Territorial, resta assabentada del present Dictamen, que és del tenor següent:

“1. ANTECEDENTS

1.1. Des de fa anys, la Diputació de Barcelona potencia i impulsa la utilització de les

tecnologies de la informació i les xarxes de comunicació, com a mitjà bàsic per al funcionament de l'administració, tot optimitzant-ne l'ús i minimitzant-ne la despesa.

Les xarxes de comunicacions de dades de la Diputació comprenen la totalitat de línies físiques o d'enllaços ràdio de comunicació de dades emprats per prestar els serveis que li són propis, tant al personal corporatiu com al municipal o a la ciutadania que en fa ús.

S'hi diferencien els àmbits següents:

- Àmbit corporatiu intern. Configura el suport al funcionament regular de la Diputació, com a ens local, amb les seves seus i serveis. Inclou les xarxes telemàtiques de Parcs Naturals (XPN) i de Vies Locals (XVL).
- Àmbit municipal. Configura el suport al funcionament de la Diputació com a xarxa de municipis. Inclou els serveis de la Xarxa Estesa als Municipis (XEM) i la Xarxa de Biblioteques (XB).

1.2. Des de l'any 2004, el Consorci LOCALRET promou la contractació centralitzada de serveis de telecomunicacions, per als ens locals de Catalunya, amb l'objectiu de fomentar les tecnologies de la informació, d'optimitzar les xarxes de comunicacions electròniques i de potenciar l'estalvi de costos en els serveis esmentats, l'eficiència administrativa i el suport tècnic als ens locals. El Consorci LOCALRET agrupa més de 800 municipis de tot Catalunya, juntament amb les entitats municipalistes, les diputacions i els consells comarcals. La seva finalitat, entre d'altres, és donar suport tècnic en el desplegament de les xarxes de telecomunicacions, fer d'interlocutor amb els operadors del sector i també, promoure i coordinar accions que faciliten als ens consorciats reduir la despesa en serveis de telecomunicacions, així com millorar les condicions tècniques en la prestació d'aquests serveis.

1.3. En data 6 de juliol de 2017, el Consorci LOCARET i la Diputació de Barcelona varen signar un nou conveni de col·laboració, aprovat per la Junta de Govern de data 8 de juny de 2017 (A/259/17), l'objecte del qual és l'establiment de les bases i condicions mitjançant les quals es portarà a terme una nova contractació centralitzada dels Serveis de telecomunicacions, conjuntament amb tots aquells ens locals de la demarcació que s'hi adhereixin, d'acord amb el procediment de licitació corresponent, a fi d'obtenir un benefici tant tècnic, de gestió de procediments, com econòmic.

1.4. En data 9 d'abril de 2019, per Decret de la Presidència núm. 11/2019, el Consorci LOCALRET va adjudicar el contracte de serveis de telecomunicacions per a la Diputació de Barcelona i el seu sector públic, el Consorci LOCALRET, els ajuntaments, els consells comarcals i altres ens adherits al procés de contractació agregada de la demarcació de Barcelona, per un període de 48 mesos, comptats des del primer dia del mes natural següent a la formalització, prorrogables, per mutu acord de les parts, fins un màxim de 24 mesos més, a les següents empreses i pels següents imports:

Lot 1- Serveis de comunicacions fixes de veu i dades, a VODAFONE ESPAÑA SAU, per import global de 21.083.946,87 €, exclòs l'IVA.

Lot 2- Serveis de comunicacions mòbils de veu i dades, a VODAFONE ESPAÑA SAU, per un import global de 4.154.812,74 €, exclòs l'IVA.

1.5. La formalització d'aquests contractes es va produir en les dates següents:

Lot 1- Serveis de comunicacions fixes de veu i dades, formalitzat el 30 d'octubre de 2019, amb efectes 1 de novembre de 2019.

Lot 2- Serveis de comunicacions mòbils de veu i dades, formalitzat el 27 de maig de 2019, amb efectes 1 de juny de 2019.

1.6. En data 18 de gener de 2023, per Decret de la Presidència núm. 7/2023, el Consorci LOCALRET ha acordat la pròrroga següent:

“Primer.- Acordar la pròrroga del contracte de serveis de telecomunicacions de la Diputació de Barcelona, ajuntaments, consells comarcals i ens dependents d'aquests, adherits al procés de contractació centralitzada de la demarcació de Barcelona:

Lot 1- Serveis de comunicacions fixes de veu i dades: 7 mesos comptats des de l'1 de novembre de 2023.

Lot 2- Serveis de comunicacions mòbils de veu i dades: 12 mesos comptats des de l'1 de juny de 2023.”

1.7. En data 24 de gener, l'empresa VODAFONE ESPAÑA SAU i el consorci LOCALRET han formalitzat la pròrroga dels contractes.

1.8. Atesa la importància que la continuïtat del servei té per a la Diputació de Barcelona, sumat a què l'esmentat servei s'està proveïnt de forma satisfactòria i d'acord amb els plecs de prescripcions tècniques, per part de l'empresa adjudicatària VODAFONE ESPAÑA SAU, per als lots 1 i 2. A més, els preus del contracte vigent continuen essent avantatjosos i ajustats als preus de mercat, per la qual cosa resulta procedent la pròrroga acordada pel Consorci Localret, d'acord amb l'esmentat en l'apart 1.6 d'aquesta part expositiva.

1.9. Per tant, atès que els contractes de serveis de telecomunicacions del Lot 1 i 2 finalitzaran el 31 d'octubre i 31 de maig de 2023 respectivament, aquesta circumstància fa necessària una nova estimació (autorització i disposició) de la despesa fins a la finalització dels respectius contractes, la qual apareix detallada a l'informe emès per la Direcció de Serveis de Tecnologies i Sistemes Corporatius (DSTSC), de data 8 de març de 2023, que consta a l'expedient. És per això que es proposa reajustar la despesa autoritzada i disposada en el dictamen 618/20, de 26 de novembre de 2020, d'acord amb les previsions següents:

Lot 1 - Serveis de comunicacions fixes de veu i dades:

Tal com s'ha exposat al paràgraf anterior i d'acord amb l'informe emès per la DSTSC, s'estima que l'import total de la despesa quadriennal **fins el 31 d'octubre de 2023** serà **9.096.880,21 €**, d'acord amb el detall següent:

| Lot | Aplicació pressupostària | Anualitat 2019 | Anualitat 2020 | Anualitat 2021 | Anualitat 2022 | Anualitat 2023 (fins 31 d'octubre) | Total quadriennal |
|-----|--------------------------|----------------|---------------------|-----------------------|-----------------------|------------------------------------|-----------------------|
| 1 | G/70100/92600/22200 | | 364.725,17 € | 792.668,49 € | 800.534,64 € | 696.373,85 € | 2.654.302,15 € |
| | G/70100/49100/22203 | | 144.645,35 € | 810.094,98 € | 1.002.768,41 € | 843.265,60 € | 2.800.774,34 € |
| | G/70100/33210/22203 | | 98.742,04 € | 1.023.214,13 € | 1.257.359,94 € | 1.124.118,70 € | 3.503.434,81 € |
| | G/70100/17230/22203 | | 0,00 € | 31.808,73 € | 45.064,98 € | 61.495,20 € | 138.368,91 € |
| | TOTAL LOT 1 | | 608.112,56 € | 2.657.786,33 € | 3.105.727,97 € | 2.725.253,35 € | 9.096.880,21 € |

Lot 2- Serveis de comunicacions mòbils de veu i dades:

Tal com s'ha exposat al paràgraf anterior i d'acord amb l'informe emès per la DSTSC, s'estima que l'import total de la despesa des de l'**1 de gener fins al 31 de maig de 2023** serà de **270.109,21 €**, d'acord amb el detall següent:

| | CONTRACTE VIGENT | |
|---|---------------------|---------------------|
| | Anualitat | 2023 |
| | 2022 | 1 gen-31 maig |
| PREVISIONS | | |
| Servei actual, facturació estimada en base a la facturació fins desembre 2022 | 435.364,42 € | 232.142,35 € |
| Dotació de terminals de gamma mitjana de veu i dades per aplicar el MFA a les bústies correu corporatiu | | 32.524,80 € |
| Creixement anual a partir 2023 per demanda variable imprevista 3% | | 5.442,06 € |
| TOTAL NOVA PREVISIÓ DESPESA | 435.364,42 € | 270.109,21 € |

1.10. Per tot l'exposat, es proposa reajustar la despesa autoritzada i disposada a l'acord de la Junta de Govern de la Diputació de Barcelona, de data **26 de novembre de 2020**, aprovat per dictamen (A 618/20) de reajustament comptable de Lot 1 Serveis de comunicacions fixes de veu i dades i incrementar el Lot 2-Serveis de comunicacions mòbils de veu i dades, com a conseqüència del retard del termini d'implantació del nou contracte i de la situació d'emergència sanitària provocada per la Covid-19, la part dispositiva del qual és la següent:

(.../...)

Primer.- REAJUSTAR comptablement la despesa autoritzada i disposada a l'acord de Junta de Govern núm. 658, de 19 de desembre de 2019, corresponent al **lot 1 - Serveis de comunicacions fixes de veu i dades**, de l'expedient **2018/0001242**, amb núm. d'operació 1903004654 i 2003004061, d'acord amb el previst a la part expositiva del present dictamen (apartat 23.II.a), i segons el detall que tot seguit s'indica:

| Lot | Aplicació pressupostària | Anualitat 2020 (RO) | Anualitat 2020 | Anualitat 2021 | Anualitat 2022 | Anualitat 2023 | Total quadriennal |
|----------|--------------------------|----------------------|-----------------------|----------------------|---------------------|---------------------|------------------------|
| | Ajustaments comptables | 2003901186 | | | | 2003901206 | |
| | G/70100/92600/22200 | -143.894,89 € | -498.589,63 € | -53.486,40 € | -14.969,37 € | -5.404,46 € | -716.344,75 € |
| | Ajustaments comptables | 2003901188 | | | | 2003901207 | |
| | G/70100/49100/22203 | -210.484,56 € | -1.055.949,06 € | -409.501,69 € | -223.407,32 € | -142.860,27 € | -2.042.202,91 € |
| 1 | Ajustaments comptables | 2003901187 | | 2002900660 | | 2002900684 | |
| | G/70100/33210/22203 | -146.701,35 € | -618.382,79 € | 187.868,19 € | 405.231,87 € | 380.541,23 € | 208.557,15 € |
| | Ajustaments comptables | 2003901208 | | | | 2003901209 | |
| | G/70100/17230/22203 | -9.184,78 € | -47.785,56 € | -16.943,76 € | -6.436,69 € | -3.741,50 € | -84.092,29 € |
| | Total Lot 1 | -510.265,58 € | -2.220.707,04€ | -292.063,66 € | 160.418,49 € | 228.535,00 € | -2.634.082,79 € |

Segon.- INCREMENTAR en 628.601,49 € (IVA Inclòs) la despesa autoritzada i disposada del contracte, formalitzat amb l'empresa VODAFONE ESPAÑA SAU, corresponent al **lot 2 - Serveis de comunicacions mòbils de veu i dades**, de l'expedient **2018/0001242**, d'acord amb els càlculs formulats per la Direcció de Serveis de Tecnologies i Sistemes Corporatius següents

| Aplicació pressupostària | Anualitat 2020 (RO) | Anualitat 2020 | Anualitat 2021 | Anualitat 2022 | Anualitat 2023 (fins 31 maig) | Total quadriennal |
|--------------------------|---------------------|---------------------|---------------------|---------------------|-------------------------------|---------------------|
| Ajustaments comptables | 2003901190 | 2002900647 | | | 2002900685 | |
| G/70100/92600/22203 | -68.538,86 € | 102.731,53 € | 197.144,67 € | 270.343,82 € | 126.920,33 € | 628.601,49 € |
| TOTAL LOT 2 | -68.538,86 € | 102.731,53 € | 197.144,67 € | 270.343,82 € | 126.920,33 € | 628.601,49 € |

(.../...)

1.11. Per tot l'exposat es proposa autoritzar i disposar la despesa pluriennal generada per la pròrroga de referència de **2.702.958,44 € (IVA inclòs)**, d'acord amb l'apartat 1.6 d'aquesta part expositiva, derivada dels lots 1 i 2 d'aquesta contractació, amb càrrec a les aplicacions pressupostàries i desglossaments següents:

| Aplicació pressupostària | 1 novembre a 31 desembre 2023 | 1 gener a 31 maig 2024 | Total Pròrroga |
|--------------------------|-------------------------------|------------------------|----------------|
| Núm. operació comptable | | | |
| G/70100/92600/22200 | 136.719,80 € | 346.755,65 € | 483.475,45 € |
| G/70100/49100/22203 | 183.093,86 € | 415.114,24 € | 598.208,10 € |
| G/70100/33210/22203 | 227.316,34 € | 568.290,85 € | 795.607,19 € |

| Aplicació pressupostària | 1 novembre a 31 desembre 2023 | 1 gener a 31 maig 2024 | Total Pròrroga |
|--------------------------|-------------------------------|------------------------|-----------------------|
| Núm. operació comptable | | | |
| G/70100/17230/22203 | 12.980,50 € | 33.380,56 € | 46.361,06 € |
| Total | 560.110,50 € | 1.363.541,30 € | 1.923.651,80 € |

Lot 2- Serveis de comunicacions mòbils de veu i dades, des de l'1 de juny de 2023 al 31 de maig de 2024:

| Aplicació pressupostària | 1 juny a 31 desembre 2023 | 1 gener a 31 maig 2024 | Total Pròrroga |
|--------------------------|---------------------------|------------------------|----------------|
| Núm. operació comptable | | | |
| G/70100/92600/22203 | 456.743,00 € | 322.563,64 € | 779.306,64 € |

I reajustar la despesa realitzada en el dictamen 618/20, de 26 de novembre de 2020, d'acord amb el previst a l'apartat 1.9. d'aquesta part expositiva.

2. FONAMENTS DE DRET

2.1 Llei 9/2017, de 8 de novembre, de contractes del sector públic.

2.2. L'apartat 3.1.a) de la Refosa 1/2022, sobre nomenaments i delegació de competències i atribucions dels òrgans de la Diputació de Barcelona, diferents del Ple, aprovada pel decret de la Presidència núm. 1382/22, de data 14 de febrer de 2022, publicat en el BOPB de 16 de febrer de 2022, i modificada per decret núm. 6212/2022, de 26 de maig, publicat al BOPB de 31 de maig de 2022.

En virtut de tot això, es proposa a la Junta de Govern, per delegació del Ple, l'adopció dels següents

ACORDS

Primer. RESTAR ASSABENTAT I DONAR CONFORMITAT a la pròrroga acordada pel Consorci Localret, mitjançant decret de data 18 de gener de 2023, del contracte de serveis de telecomunicacions de la Diputació de Barcelona, ajuntaments, consells comarcals i ens dependents d'aquests, adherits al procés de contractació centralitzada de la demarcació de Barcelona, següent:

Lot 1- Serveis de comunicacions fixes de veu i dades: 7 mesos comptats des de l'**1 de novembre de 2023**.

Lot 2- Serveis de comunicacions mòbils de veu i dades: 12 mesos comptats des de l'**1 de juny de 2023**.

Segon. AUTORITZAR I DISPOSAR la despesa pluriennal generada per la pròrroga de referència de **2.702.958,44 € (IVA inclòs)**, derivada dels lots 1 i 2 d'aquesta contractació, amb càrrec a les aplicacions pressupostàries i desglossaments següents:

Lot 1- Serveis de comunicacions fixes de veu i dades, des de l'1 de novembre de 2023 al 31 de maig de 2024:

| Aplicació pressupostària | 1 novembre a 31 desembre 2023 | 1 gener a 31 maig 2024 | Total Pròrroga |
|--------------------------|-------------------------------|------------------------|-----------------------|
| Núm. operació comptable | 2303000742 | | |
| G/70100/92600/22200 | 136.719,80 € | 346.755,65 € | 483.475,45 € |
| G/70100/49100/22203 | 183.093,86 € | 415.114,24 € | 598.208,10 € |
| G/70100/33210/22203 | 227.316,34 € | 568.290,85 € | 795.607,19 € |
| G/70100/17230/22203 | 12.980,50 € | 33.380,56 € | 46.361,06 € |
| Total | 560.110,50 € | 1.363.541,30€ | 1.923.651,80 € |

Lot 2- Serveis de comunicacions mòbils de veu i dades, des de l'1 de juny de 2023 al 31 de maig de 2024:

| Aplicació pressupostària | 1 juny a 31 desembre 2023 | 1 gener a 31 maig 2024 | Total Pròrroga |
|--------------------------|---------------------------|------------------------|----------------|
| Núm. operació comptable | 2303000737 | | |
| G/70100/92600/22203 | 456.743,00 € | 322.563,64 € | 779.306,64 € |

Amb la condició que per a l'esmentada despesa existeixi consignació adequada i suficient en els pressupostos corresponents.

Tercer. REAJUSTAR comptablement la despesa autoritzada i disposada en les anualitats previstes en el dictamen 618/20, de 26 de novembre de 2020, corresponent al lot 1-Serveis de comunicacions fixes de veu i dades, amb núm. d'operació 1903004654 i 2003004061, d'acord amb el previst a la part expositiva del present dictamen (apartat 1.10), i segons el detall que tot seguit s'indica:

| Aplicacions Pressupostària | 2023 (RO) | Núm. ajustament comptable | 2023 (fins 31 d'octubre) | Núm. ajustament comptable |
|----------------------------|--------------|---------------------------|--------------------------|---------------------------|
| G/70100/92600/22200 | -47.865,36 € | 2303900144 (D) | -17.696,15 € | 2303900145 (D) |
| | -47.865,36 € | (A) | -17.696,15 € | (A) |
| G/70100/49100/22203 | -36.731,59 € | 2303900149 (D) | -66.296,90 € | 2303900150 (D) |
| | -36.731,59 € | (A) | -66.296,90 € | (A) |
| G/70100/33210/22203 | -28.080,06 € | 2303900148 (D) | 10.070,70 € | 2302900138 (A) |
| | -28.080,06 € | (A) | 10.070,70 € | (D) |
| G/70100/17230/22203 | -3.607,02 € | 2303900146 (D) | 19.312,80 € | 2302900137 (A) |
| | -3.607,02 € | (A) | 19.312,80 € | (D) |

Quart. REAJUSTAR comptablement la despesa autoritzada i disposada en el dictamen 618/20, de 26 de novembre de 2020, corresponent al lot 2-Serveis de

comunicacions mòbils de veu i dades, amb núms. d'operació. 1903004610 i 2003004062, d'acord amb el previst a la part expositiva del present dictamen (apartat 1.10.), i segons el detall que tot seguit s'indica:

| Aplicacions Pressupostaria | 2023 (RO) | Núm. ajustament comptable | 2023 (fins 31 d'octubre) | Núm. ajustament comptable |
|----------------------------|--------------|---------------------------|--------------------------|---------------------------|
| G/70100/92600/22203 | -56.509,37 € | 2303900143 (D) | 50.884,73 € | 2302900136 (A) |
| | -56.509,37 € | (A) | 50.884,73 € | (D) |

Cinquè. **NOTIFICAR** la present resolució al Consorci LOCALRET.”

ÀREA D'INFRASTRUCTURES I ESPAIS NATURALS

Oficina Tècnica de Prevenció Municipal d'Incendis Forestals i Desenvolupament Agrari

23.- Dictamen pel qual es proposa, per delegació de la Presidència, aprovar la revocació definitiva del recurs “Prevenció incendis forestals: Projectes de franges/parcel·les d'urbanitzacions i nuclis de població”, atorgat a l'Ajuntament de Santa Susanna, en el marc del Catàleg de serveis de l'any 2022 del Pla “Xarxa de Governos Locals 2020-2023” (Exp. núm. 2022/4472).- La Junta, de conformitat amb la proposta formulada pel president delegat de l'Àrea d'Infraestructures i Espais Naturals, aprova, per unanimitat dels membres presents a la sessió, el present Dictamen, que és del tenor següent:

“Fets

1. El Ple de la Diputació de Barcelona, en sessió de 23 de desembre de 2021, va aprovar la convocatòria del Catàleg 2022 del Pla de concertació Xarxa de Governos Locals 2020-2023, relativa als recursos inclosos en el Catàleg de serveis 2021-2023 de la Diputació de Barcelona, i el seu règim regulador (AP núm. 226/2021).
2. Per acord, de la Junta de Govern (228/22) de la Diputació de Barcelona, de 28 de d'abril de 2022, es va concedir, entre altres, el recurs tècnic “Prevenció incendis forestals: Projectes de franges/parcel·les d'urbanitzacions i nuclis de població” per a la realització de la següent actuació:

| Ens | NIF | Actuació | Núm. PMT | Codi XGL | Tipus de recurs | Classe de recurs |
|-----------------------------|-----------|-----------|--------------|-------------|-----------------|---|
| Ajuntament de Santa Susanna | P0826100J | Can Ratés | 202210018558 | 22/Y/323626 | Tècnic | Projectes de franges/parcel·les d'urbanització i nuclis de població |

Atès que per dictamen de data 12 de gener de 2023 (3/2023) la Junta de Govern va aprovar la revocació inicial de concessió del recurs tècnic “Prevenció incendis

forestals: Projectes de franges/parcel·les d'urbanitzacions i nuclis de població" a l'Ajuntament de Santa Susanna, amb NIF P0826100J, i es va habilitar un termini de quinze dies a comptar des del dia següent al de la recepció de la notificació per tal que l'ens pogués al·legar el que estimés pertinent.

Atès que no s'ha rebut cap al·legació dins del termini.

Fonaments de dret

1. Vist els articles 35 i 36 del règim del Catàleg de la Xarxa de Governos Locals de l'any 2022.
2. Vist l'article 82 "Tràmit d'audiència" de la Llei 39/2015, d'1 d'octubre, del procediment administratiu comú de les administracions públiques.
3. L'adopció d'aquest acord és competència de la Junta de Govern, d'acord amb l'apartat 3.3.b), complementari de l'apartat 3.5.c), de la Refosa 1/2022, sobre nomenaments i delegació de competències i atribucions dels òrgans de la Diputació de Barcelona, diferents del Ple, aprovada pel Decret de la Presidència núm. 1388/22, de data 14 de febrer de 2022, publicada al BOPB de 16 de febrer de 2022, i modificada per Decret núm. 6212/2022, de 26 de maig, publicat al BOPB de 31 de maig de 2022.

En conseqüència, atesos els motius exposats i la normativa aplicable, es proposa l'adopció dels següents

ACORDS

Primer. REVOCAR de forma definitiva la concessió del recurs que s'indica en aquest apartat, atorgat en el marc del Catàleg de la Xarxa de Governos Locals de l'any 2022:

| Ens | NIF | Actuació | Núm. PMT | Codi XGL | Tipus de recurs | Classe de recurs |
|-----------------------------|-----------|-----------|--------------|-------------|-----------------|---|
| Ajuntament de Santa Susanna | P0826100J | Can Ratés | 202210018558 | 22/Y/323626 | Tècnic | Projectes de franges/parcel·les d'urbanització i nuclis de població |

Segon. NOTIFICAR aquest acord l'ens afectat."

24.- Dictamen pel qual es proposa, per delegació de la Presidència, aprovar la realització del Pla d'Informació i Vigilància contra incendis forestals per a l'any 2023 i el seu programa tècnic (Exp. núm. 2023/8823).- La Junta, de conformitat amb la proposta formulada pel president delegat de l'Àrea d'Infraestructures i Espais Naturals, aprova, per unanimitat dels membres presents a la sessió, el present Dictamen, que és del tenor següent:

“La Diputació de Barcelona, en col·laboració amb els ajuntaments i les agrupacions de defensa forestal (ADF, en endavant), desenvolupa cada any el Pla d'informació i vigilància contra els incendis forestals (PVI, en endavant). Aquesta iniciativa forma part del Programa de suport als municipis en la prevenció dels incendis forestals, que té com a finalitat principal evitar-los i limitar-ne els seus efectes. Aquest Pla té caràcter genèric i s'executa a partir de programes tècnics anuals.

Els objectius del PVI són:

- a) Reduir el nombre d'incendis mitjançant la presència activa al territori, treballant per a la sensibilització, la detecció de punts de risc d'incendi forestal i la dissuasió de conductes imprudents.
- b) Minimitzar els efectes dels incendis realitzant tasques de vigilància per a la detecció ràpida i l'avís immediat als mitjans d'extinció.
- c) Assistir tècnicament l'ajuntament i als mitjans actuant en la gestió de l'emergència d'incendi forestal, facilitant la informació sobre l'estat de les infraestructures de prevenció a la zona, donant suport a l'activació dels plans d'emergències i assessorant sobre les mesures d'emergència i per a la restauració de la zona afectada que la Diputació de Barcelona posa a la seva disposició.

I per assolir els esmentats objectius es:

- Sensibilitza, informa i fomenta la participació de la societat en la prevenció dels incendis forestals.
- Cobreix el màxim de territori forestal a través d'una vigilància mòbil, present i activa en les zones de més risc.

El PVI és el programa de prevenció d'incendis que impacta més directament sobre els usuaris del medi natural, atès que, a partir de tasques de conscienciació, dissuasió davant de negligències, detecció d'incidències, revisió de l'estat de les infraestructures i vigilància efectuades durant el període estival, combina tres aspectes fonamentals per a l'anticipació i la prevenció activa dels incendis forestals, la pedagogia, la vigilància i la revisió d'infraestructures.

El PVI es va iniciar l'any 1996 amb una prova pilot a la comarca de l'Alt Penedès i es va estendre l'any 2000 a gairebé tots els municipis amb superfície forestal de la demarcació de Barcelona. Actualment presta servei a 275 municipis i 498.986 hectàrees forestals vulnerables.

Malgrat l'evolució en la intensitat de participació d'ajuntaments, ADF i Diputació, i l'adaptació lògica als canvis tecnològics en la seva gestió, l'essència del PVI s'ha vist immutada durant els darrers 20 anys.

Els importants canvis econòmics, socials i tecnològics succeïts les darreres dècades, afegits a l'impacte esperat del canvi climàtic sobre els ecosistemes forestals va obligar a replantejar-se estratègies de prevenció d'incendis com el PVI, per altres de més d'ampli espectre, que incorpori tot el territori i la seva gent com actors principals, que s'adapti a les especificitats i riscos propis de cada lloc i amplii el seu abast a altres períodes i riscos associats als incendis. A la vegada, atès l'impacte de la sequera acumulada al territori, cal garantir les accions bàsiques de prevenció que es venien prestant en anteriors anualitats.

Arrel de les consideracions anteriors, en data 28 d'abril de 2022 (núm. registre 229) es va aprovar el Pla de Transició i Modernització del Programa d'Informació i Vigilància Contra Incendis Forestals de la Diputació de Barcelona per als anys 2022 - 2024 en el que, de la mà del territori i de la resta d'administracions competents s'adapti i abordi els nous reptes i dotar als municipis de la demarcació de Barcelona d'un major grau de protecció contra el risc de grans incendis forestal.

Vist que el programa tècnic, que s'adjunta com a annex al present dictamen, és l'eina que desenvolupa les directrius i característiques del pla de transició PVI i en recull les especificacions de la campanya 2023 pel que fa a planificació, gestió i assignació de mitjans materials i humans.

Vist que el programa tècnic també inclou el pressupost general estimat per al 2023 i els termes en què es finança aquest pressupost.

Vist l'apartat 3.4.k.1 de la Refosa 1/2022, sobre nomenaments i delegació de competències i atribucions dels òrgans de la Diputació de Barcelona, diferents del Ple, aprovada per Decret de la Presidència núm. 1388/22, de 14 de febrer, publicat al BOPB de 16 de febrer de 2022 i modificada per Decret núm. 6212/2022, de 26 de maig, publicat al BOPB de 31 de maig de 2022.

En virtut de tot això, es proposa a la Junta de Govern que, per delegació de la Presidència, adopti els següents

ACORDS

Primer. APROVAR la realització del Pla d'Informació i vigilància contra incendis forestals per a l'any 2023 i el seu programa tècnic, que s'adjunta com annex del present dictamen.

Segon. INFORMAR del pressupost estimatiu que es destinarà a la realització del programa tècnic 2023."

Pla d'informació i vigilància contra incendis forestals

P V I



PROGRAMA TÈCNIC 2023



La Diputació de Barcelona facilita la contractació de fins a 232 persones durant la campanya d'estiu per dissuadir i prevenir els incendis forestals en el 97,99% de la superfície agroforestal vulnerable de la demarcació de Barcelona (645.149 hectàrees)¹. Aquest dispositiu col·labora conjuntament amb 275 ajuntaments, 124 agrupacions de defensa forestal (ADF), 9 federacions d'ADF, el Secretariat de Federacions i ADF de Catalunya i altres administracions per aquest objectiu comú.

Es seguirà millorant la transferència de la informació generada pel dispositiu a través de la plataforma web oberta <https://pvi.cat/informes>.

¹ Segons dades del mapa de cobertes del sol (2018) del Institut Cartogràfic i Geològic de Catalunya (ICGC), a una resolució 1 m.

Índex

| | | |
|------|---|-----------|
| 1. | Introducció | 4 |
| 2. | Objectius | 5 |
| 3. | Planificació i coordinació | 6 |
| 3.1. | <i>Participants</i> | 6 |
| 3.2. | <i>Coordinació amb la xarxa de parcs naturals i altres entitats</i> | 7 |
| 4. | Característiques tècniques del dispositiu | 7 |
| 4.1. | <i>Estructura operativa</i> | 7 |
| 4.2. | <i>Recursos Humans</i> | 9 |
| 4.3. | <i>Equip de coordinació</i> | 11 |
| 4.4. | <i>Sectors, unitats d'informació i punts de vigilància</i> | 12 |
| 4.5. | <i>Període i horari</i> | 14 |
| 4.6. | <i>Calendaris de treball del personal</i> | 15 |
| 4.7. | <i>Prevenió de riscos laborals</i> | 16 |
| 4.8. | <i>Contractació de serveis i subministraments</i> | 16 |
| 4.9. | <i>Altres direccions i àrees de la Diputació de Barcelona que es col·labora</i> | 16 |
| | ANNEX I: Relació de municipis, ADF i federacions d'ADF participants a la campanya PVI 2023 | 18 |
| | ANNEX II: Relació d'unitats i punts de vigilància | 21 |
| | ANNEX III: Calendaris de contractació | 26 |

1. Introducció

La Diputació de Barcelona, en col·laboració amb els Ajuntaments i les Agrupacions de Defensa Forestal (ADF, en endavant), desenvolupa cada any el Pla d'informació i vigilància contra els incendis forestals (PVI, en endavant). Aquesta iniciativa forma part del programa de **suport als municipis en la prevenció dels incendis forestals**, que té com a **finalitat principal evitar-los i limitar-ne els seus efectes**.

La coordinació, el disseny i la gestió del PVI és a càrrec de la Secció de Prevenció d'Incendis Forestals de l'Oficina Tècnica de Prevenció Municipal d'Incendis Forestals i Desenvolupament Agrari (OTPMIFDA, en endavant) de la Diputació de Barcelona, que està especialitzada en l'anàlisi i el disseny d'estratègies i sistemes per a la prevenció dels incendis forestals.

L'OTPMIFDA dissenya un conjunt d'accions informatives, dissuasives i d'anticipació, dirigides a evitar l'inici dels incendis forestals, que es concreten al PVI. Aquest pla conté propostes per al desplegament i distribució al territori de personal especialitzat i del material necessari per a complir la seva tasca d'informació i vigilància amb eficiència i seguretat.

El PVI es va iniciar l'any 1996 amb una prova pilot a la comarca de l'Alt Penedès i es va estendre l'any 2000 a gairebé tots els municipis amb superfície forestal de la demarcació de Barcelona.

En aquestes dues dècades s'ha demostrat una sensibilització dels ciutadans i una disminució molt marcada de les conductes de risc, però els importants canvis econòmics, socials i tecnològics, com també l'impacte esperat pel canvi climàtic sobre els ecosistemes agroforestals, fan necessari aplicar un Pla de Transició cap a la modernització del PVI.

Des de l'any passat i fins el 2024 està previst abordar una estratègia de canvi progressiu, que incorporà tot el territori i la seva gent com actors principals, que s'adaptarà a les especificitats i riscos propis de cada lloc i ampliarà el seu abast a altres períodes i riscos associats als incendis, intentant dotar als municipis de la demarcació d'un major grau de protecció davant els incendis forestals.

En aquest sentit, es continuarà treballant en la línia de campanyes anteriors per intensificar els esforços d'informació i dissuasió a la població usuària de les zones agroforestals, com seguir fent la vigilància en aquelles zones més sensibles i/o desprotegides del territori. Però introduint, ajustant i redissenyant de forma paral·lela, una col·laboració més activa entre les entitats participants en el programa tècnic en algunes comarques. Per aquest any 2023, la previsió és desenvolupar una **prova pilot** a les comarques de l'Alt Penedès, del Garraf i del Vallès Occidental, per la seva representativitat de la diversitat del territori.

El programa tècnic és l'eina que desenvolupa les directrius i característiques del PVI i recull les especificacions de la campanya present, **PVI 2023**, pel que fa a planificació, gestió i assignació de mitjans humans i materials. El programa tècnic també inclou el pressupost general de la campanya i els termes en què es finança aquest pressupost. Aquest document està subjecte a possibles

modificacions per arribar a una bona entesa entre les parts implicades i assolir amb eficàcia els objectius del Pla.

2. Objectius

El PVI es dissenya i gestiona amb les següents finalitats:

a) **Reduir el nombre d'incendis** amb una presència activa al territori, treballant per a:

- la sensibilització a través de la informació a la població resident i usuària de les àrees forestals.
- la detecció de punts de risc que poden ser causa d'un incendi forestal.
- la dissuasió de conductes imprudents que comporten un risc imminent d'incendi forestal.

b) **Minimitzar els efectes dels incendis** realitzant tasques de vigilància per a:

- la detecció ràpida d'incendis forestals i avis immediat als equips d'extinció.
- la informació de la localització exacta i característiques de l'incendi.
- la confirmació d'avisos per a la identificació de falses alarmes.
- les tasques de guiatge als mitjans d'extinció.

c) **Assistir tècnicament l'Ajuntament en cas d'incendi important** facilitant:

- la informació sobre l'estat de les infraestructures de prevenció a la zona.
- la informació sobre les actuacions possibles després de l'incendi per restaurar la zona afectada.
- la canalització de sol·licituds a la Diputació de Barcelona.
- el suport a l'activació del Pla d'emergències amb especial atenció a l'organització dels moments inicials i a les tasques de suport logístic.

L'experiència d'aquestes dues dècades d'existència del PVI evidencia la gran importància que té informar de la normativa de prevenció d'incendis forestals a la ciutadania per tal de disminuir les conductes de risc. Es constata, doncs, l'efectivitat de la presència de les unitats mòbils d'informació i vigilància per a fer-ho possible. És per aquest motiu que la Diputació de Barcelona vol continuar

Ajuntaments, ADF i Federacions d'ADF

aquesta línia de suport al territori durant la campanya 2023, proporcionant una informació de qualitat que dissuadeixi pràctiques i/o accions que comportin risc d'incendi forestal i reforçant-la en aquells indrets amb més pressió humana.

3. Planificació i coordinació

3.1. Participants

El dispositiu es planifica i es gestiona coordinadament entre les ADF, els ajuntaments i la Diputació de Barcelona, d'acord amb el següent quadre de funcions:

Taula 1: Participants al PVI 2023 i les seves funcions.

| Participants | Funcions |
|---|--|
| DIPUTACIÓ DE BARCELONA | Disseny i gestió de la campanya. Finançament i contractació dels mitjans materials de la campanya. Selecció i contractació del personal. Formació del personal. Informació periòdica als participants. Valoració de la campanya. Cessió d'ús d'instal·lacions vigilància de la xarxa de Parcs Naturals. |
| 275 AJUNTAMENTS | Col·laboració en: <ul style="list-style-type: none"> - Seguiment del personal. - Custòdia de vehicles. - Cessió d'ús d'instal·lacions de vigilància. - Valoració de la campanya. |
| 124 ADF 9 FEDERACIONS d'ADF 1 SECRETARIAT DE LES FEDERACIONS d'ADF | Cessió de la xarxa de comunicacions. Cessió d'ús d'instal·lacions per als centres de control. Col·laboració en: <ul style="list-style-type: none"> - Formació del personal. - Seguiment del personal. - Valoració de la campanya. - Cessió d'ús d'instal·lacions. - Xarxa de càmeres de videovigilància. - Vigilància activa en dies d'alt risc en les comarques de la prova pilot 2023 (Alt Penedès, Garraf i Vallès Occidental) mitjançant conveni de col·laboració específic. |
| GENERALITAT DE CATALUNYA | |
| <i>Direcció General dels Agents Rurals</i> | Cessió d'ús d'instal·lacions: <ul style="list-style-type: none"> - pel centre de control ubicat a Torreferrussa. |

Ajuntaments, ADF i Federacions d'ADF

3.2. Coordinació amb la xarxa de parcs naturals i altres entitats

El PVI es coordina amb altres entitats relacionades amb la prevenció i extinció d'incendis, mitjançant les reunions de coordinació que es fan abans i, periòdicament, durant la campanya. A més existeixen diferents procediments i protocols d'actuació consensuats amb cadascuna d'elles:

- Amb el Cos de Bombers de la Generalitat (Direcció General de Prevenció, Extinció d'Incendis i Salvaments):
 - Bombers i PVI comparteixen informació actualitzada dels incendis, el PVI dona avis immediat de les columnes de fum i les ignicions. També realitza confirmació d'avisos d'incendi i desmenteix falses alarmes.
 - PVI realitza tasques de guiatge a petició de bombers.
- Amb el Cos d'Agents Rurals (CAR) (Direcció General dels Agents Rurals):
 - CAR informa al PVI dels avisos al 112 i de les cremes autoritzades.
 - PVI informa al CAR de les infraccions a la reglamentació d'incendis, així com de les que afecten al medi natural.
- Amb el Cos de Mossos d'esquadra: PVI avisa en cas d'infraccions recurrents amb incendis.
- Amb les Polícies locals: PVI avisa en cas d'incendi i informa d'altres infraccions al municipi.
- Amb les ADF: el PVI dona avis immediat de columnes de fum i de les ignicions. Vigilància activa en dies d'alt risc en les comarques de l'Alt Penedès, Garraf i Vallès Occidental.
- Amb la Gerència de Serveis d'Espais Naturals: PVI i la Xarxa de parcs es coordinen per a la revisió, logística i posada en funcionament de les instal·lacions de vigilància, així com la tramesa d'informació.

4. Característiques tècniques del dispositiu

4.1. Estructura operativa

Els mitjans tècnics i humans del PVI 2023 es distribueixen en tres (3) **sectors de prevenció**, que engloben l'equivalent a quatre comarques. A cada sector hi ha **centres de control** ubicats principalment en instal·lacions de les seus de Federacions d'ADF i/o d'alguna ADF. En aquests centres de comunicacions i televigilància hi han diversos operadors que està permanentment en contacte amb els punts de vigilància fixa i amb les diferents unitats mòbils d'informació i vigilància.

Els centres de control estan en contacte, a més a més, amb les diferents entitats relacionades amb la prevenció i extinció d'incendis, amb qui comparteixen informació i, en cas d'emergència, de

Ajuntaments, ADF i Federacions d'ADF

manera més intensa. També mantenen una comunicació contínua amb el centre de **control Torreferrussa** ubicat a la sala central del Cos d'Agents Rurals a Santa Perpètua de Mogoda que centralitza tota la informació rellevant dels diferents sectors i comparteix les incidències detectades pel dispositiu amb al Cos d'Agents Rurals.

El dispositiu té assignats, a més, dos operadors en el **control Central**, que gestionarà les incidències que sorgeixin amb les diferents empreses externes que donen servei al dispositiu.

Els Responsables del control (RC, en endavant), gestionen l'operativa i fan el seguiment dels centres de control, les unitats mòbils d'informació, els agents cívics, si s'escau, i els punts de vigilància fixa del seu àmbit.

Gràfic 1: Esquema de l'estructura operativa del PVI (relacions i fluxos d'informació).

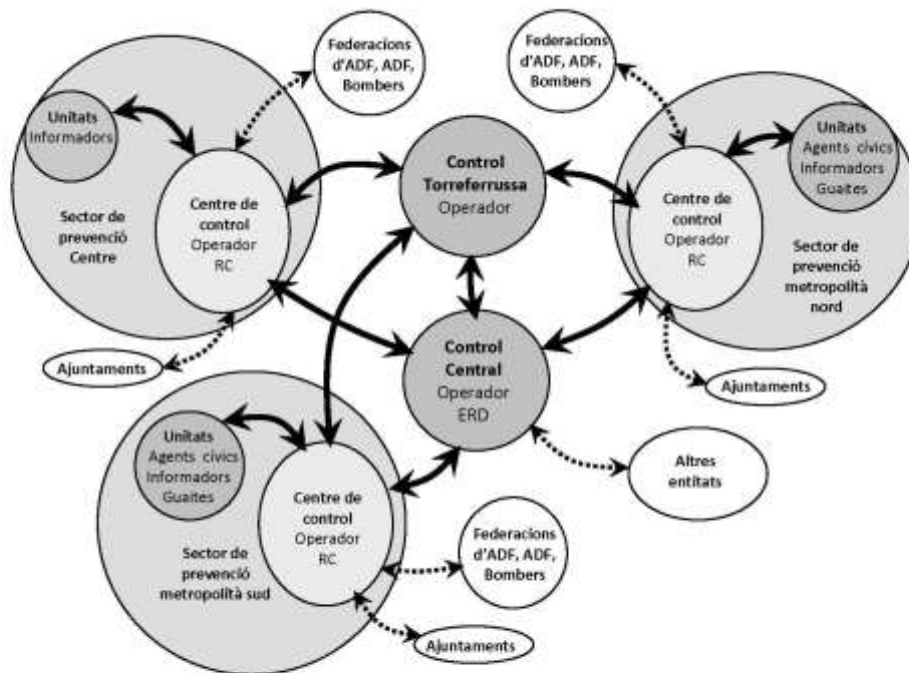

Ajuntaments, ADF i Federacions d'ADF

4.2. Recursos Humans

El personal contractat temporalment per a la campanya es classifica en diferents categories amb les corresponents funcions (veure gràfic 1):

Informadors

Les unitats mòbils d'informació i vigilància estan formades per un informador/a amb un vehicle tot terreny que **recorre una zona assignada** durant un horari i un període establerts. L'informador és l'encarregat d'explicar als usuaris de les zones agroforestals les mesures de prevenció d'incendis, dissuadir-los de cometre infraccions a la reglamentació d'incendis forestals i protecció del medi, i detectar columnes de fum. Està en contacte permanent amb el seu centre de control mitjançant radiotelefonia. Cada unitat té assignats dos informadors/res que s'alternen cada quatre o cinc dies aproximadament.

Agents cívics

Les unitats d'agents cívics estan formades per un agent amb un vehicle tot terreny i presten un servei intensiu i discrecional de sensibilització, dissuasió i vigilància enfront els incendis en àrees forestals i d'interfície urbana-forestal (urbanitzacions i espais periurbans) amb elevada concentració de persones. L'agent és l'encarregat d'informar als usuaris d'aquests indrets assignats sobre les mesures de prevenció d'incendis i comportament en l'entorn, dissuadir-los de cometre infraccions a la reglamentació d'incendis forestals i protecció del medi.

S'entén per prestació intensiva del servei en el sentit que els agents cívics actuen en zones localitzades del territori, que es caracteritzen per ubicar-se en l'àmbit agro-forestal i amb alta afluència de persones o alta intensitat d'activitats amb risc potencial d'incendi forestal, com poden ser àrees d'esbarjo, urbanitzacions i nuclis de població, indrets amb alta afluència de turistes, etc...

S'entén com a prestació discrecional del servei en el sentit que els agents cívics seran coordinats per la direcció del PVI per tal que seu pla de treball diari (zona de treball i permanència en cada zona) s'adapti en funció de la previsió d'afluència de persones als indrets de risc, a l'actuació dels altres cossos operatius i ADF i als nivells d'alerta d'incendi forestal.

Guaites

La tasca a desenvolupar pels guaites és la detecció de columnes de fum i la seva correcta localització i caracterització des de torres de guaita habilitades a l'efecte. Per cada punt de guaita es contracten dos persones que treballen alternativament quatre o cinc dies seguits amb quatre o cinc dies de descans aproximadament.

Operadors de comunicacions

Són les persones que s'encarreguen de recollir els avisos d'incendi i totes les incidències detectades pels informadors i guaites, i de comunicar-les a qui correspongui. El seu lloc de treball són els centres de control i treballen en torns.

També realitzen tasques de suport logístic (gestió de material de comunicació, vestuari, inventari, equips de protecció individual i material divers), tasques de videovigilància, a més d'altres tasques tècniques i de seguiment coordinades pels RC. També se'ls forma per a que puguin realitzar substitucions del personal del dispositiu en tot el seu àmbit, prioritàriament als espais naturals de la xarxa de parcs de la Diputació de Barcelona.

Operadors de suport

Dins d'aquesta categoria hi haurà dos tipus d'operadors de suport, l'operador de suport a la coordinació i l'operador de suport logístic. Són les persones encarregades de donar un suport directe a l'equip de coordinació del PVI, durant la fase de prèvia a la campanya, seguiment en el transcurs d'aquesta i al tancament. Realitzen tasques de preparació, elaboració i adequació de documentació i material, ajuda en el seguiment de les sol·licituds generades en el transcurs de la campanya, recolzament en la logística de la Plataforma de Distribució Logística (PDL) i ajuda a la complementació d'informes, gràfics, etc., que siguin requerits per l'equip de coordinació.

Responsables de control (RC)

Són els tècnics encarregats de vetllar pel bon funcionament del dispositiu d'informació i vigilància al sector de prevenció. I garanteixen, a més, la comunicació amb la direcció del PVI, Xarxa de parcs Naturals, els Ajuntaments i les ADF. Un dels responsables de control s'encarregarà de la coordinació dels efectius que treballin o col·laborin en la vigilància i informació en l'àmbit d'actuació de la prova pilot 2023 que es desenvoluparà a les comarques de l'Alt Penedès, Garraf i Vallès Occidental.

Formació del personal

El personal de campanya inicia el seu contracte amb una formació laboral obligatòria:

- Formació general de prevenció d'incendis, legislació i eines per a una sensibilització efectiva.
- Formació de prevenció de riscos laborals, que inclou també una part pràctica de seguretat en la conducció i de progressió vertical, segons el cas.
- Formació específica: cartografia i comunicacions.
- Formació específica de l'operativa, bases de dades i altres recursos emprats.

La distribució del personal de campanya del PVI 2023 es detalla a la taula 2.

Taula 2: Assignació de personal per a la campanya i la seva distribució.

| Figura | Nombre | Distribució |
|-----------------------------------|-----------|--|
| Responsables de control | 7 | 2 per a cada un dels 3 sectors i un per la prova pilot 2023. |
| Operadors de comunicacions | 33 | 27 als centres de control dels sectors de prevenció, 2 al control Torreferrussa (Sala central del CAR), 2 al control central (OTPMIFDA). |

Ajuntaments, ADF i Federacions d'ADF

| | | |
|----------------------|------------|---|
| | | 2 al suport de l'equip tècnic PVI. |
| Informadors | 150 | 2 per cada unitat d'informació i vigilància (75 unitats). |
| Agents cívics | 12 | 4 a les comarques de l'Alt Penedès i Garraf i 8 al Vallès Occidental. |
| Guaites | 30 | 2 per cadascun dels 15 punts de vigilància associats a la Xarxa de Parcs. |
| TOTAL | 232 | Persones |

4.3. Equip de coordinació

A més a més del personal de campanya, l'OTPMIFDA dedica un equip tècnic format per sis tècnics que planifiquen, gestionen i coordinen el Pla (Veure gràfic 2).

Gràfic 2. Estructura organitzacional del dispositiu durant la campanya.

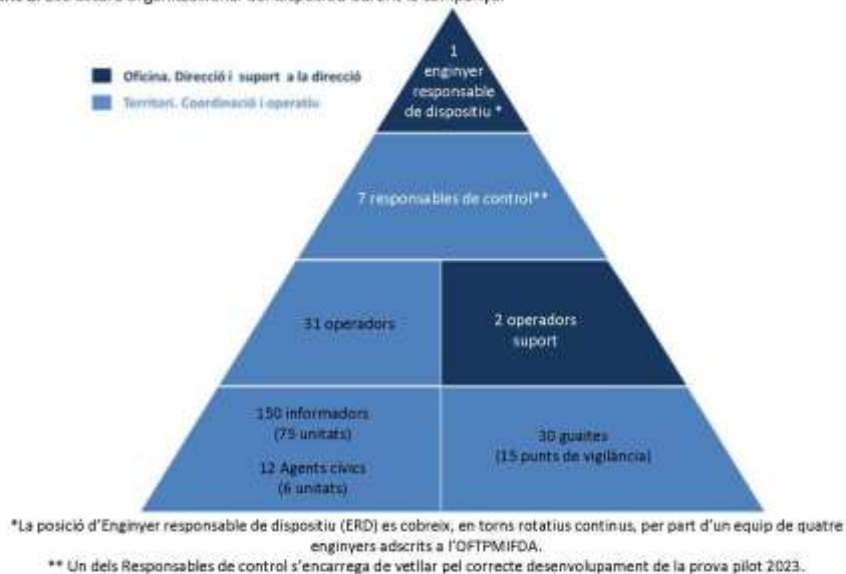

L'equip de coordinació és el contacte entre la Diputació de Barcelona i les diferents entitats relacionades amb l'emergència. Periòdicament s'alternen en la figura d'**enginyer responsable del dispositiu** (ERD, en endavant), que és el responsable de l'operatiu davant de qualsevol circumstància no prevista, i qui dona suport a l'ajuntament en cas d'incendi forestal important.

Ajuntaments, ADF i Federacions d'ADF

4.4. Sectors, unitats d'informació i punts de vigilància

L'abast territorial del dispositiu és de 645.149 hectàrees agroforestals vulnerables dels 275 municipis, que es divideixen en tres sectors de prevenció (Veure gràfic 3). Es preveu que el dispositiu disposi de 75 unitats d'informació i vigilància, 6 unitats d'agents cívics i 15 punts de vigilància fixa. La relació i codificació de les unitats d'informació i els punts de vigilància fixa es troba a l'annex II.

A l'hora de confeccionar la distribució de les unitats d'informació i vigilància i les unitats d'agents cívics es tenen en compte, entre d'altres, aspectes com el nombre d'habitants, les urbanitzacions i la facilitat d'accés entre els diferents punts de risc de la unitat. D'acord amb aquests criteris es fa una distribució de les unitats de forma ponderada entre la superfície agroforestal abastada, la densitat de punts de bona visibilitat i de risc a supervisar i la densitat de població de la zona. Així per exemple, les unitats amb més densitat de població abasten menys superfície agroforestal i a la inversa.

Amb la prova pilot 2023 es pretén intensificar la vigilància, informació i dissuasió de les incidències en aquells indrets amb més pressió humana sobre el territori i que poden generar un risc d'incendis forestals. La distribució prevista és de 4 agents cívics a les comarques de l'Alt Penedès i Garraf i 8 a la comarca Vallès Occidental i, a més a més, la col·laboració directe de les ADF locals d'aquestes mateixes comarques seleccionades. La relació d'aquestes comarques i les ADF local es troba a l'annex IV.

Les taules 3 i 4 presenten el dispositiu de la campanya i la ubicació dels centres de control, respectivament. A la taula 5 es relacionen els espais de la Xarxa de Parcs Naturals de la Diputació de Barcelona amb vigilància del Pla segons el sector de prevenció.

Gràfic 3. Sectors de prevenció, comarques prova pilot i ubicació dels centres de control.



Taula 3: Dispositiu de la campanya d'estiu 2023, del 21/06 al 31/08

| Sector de proximitat | Comarques | Coordinació i logística | | | | Informació rebuda | | | | TOTAL PERSONAL |
|---|-------------------|-------------------------|--------------------|-----------|-------------|-----------------------------|--------------------|-----------|-----------|----------------|
| | | Responsables | Ubicació Central | Operadors | Vehicles | Informadors i Agents citats | Unitats / Vehicles | Guàrdies | Punts | |
| Metropolità Sud | Anoia | 3 | Jorba | 8 | 2 | 88 | 19 | 10 | 8 | 98 |
| | Alt Penedès | | | | | | | | | |
| | Baix Llobregat | | | | | | | | | |
| | Garraf | | | | | | | | | |
| Centre | Bages | 2 | Maresme | 8 | 2 | 72 | 18 | 11 | 11 | 84 |
| | Berguedà | | | | | | | | | |
| | Molins | | | | | | | | | |
| | Osona | | | | | | | | | |
| Metropolità Nord | Valles Occidental | 2 | Llavors del Vallès | 8 | 2 | 49 | 10 | 10* | 10 | 71 |
| | Valles Oriental | | | | | | | | | |
| | Barcelona | | | | | | | | | |
| | Maresme | | | | | | | | | |
| Control Central i Sudorl | | ** | Barcelona | 8 | 1 | | | | | 5 |
| Sala Central Cos Agents Rurals | | | Torrefernosa | 2 | | | | | | 2 |
| Prova pilot 2023 (Pla de Transició PVI) | | 1 | Barcelona | 1 | 6 | 11 | 0 | | | 18 |
| TOTAL DISPOSITIU | | 7 | 8 | 33 | 13** | 160 | 81 | 30 | 13 | 231 |

* 4 dels guàrdies són personal fixe discontinu contractat pel Consorci del Parc de la Serra de Llobregat. ** Coordinats per l'enginyer responsable del dispositiu (ERD) que es compon per 8 enginyers de l'oficina. *** Es preveu contractar-se de 4 vehicles addicionals (no inclosos a la taula) per a la substitució ràpida de vehicles immobilitzats per causes sobreenregudes durant la campanya.

Taula 4: Ubicació dels centres de control.

| Sector de proximitat | Àmbit territorial | Ubicació del Centre de Control |
|----------------------|---|--|
| Metropolità Sud | Alt Penedès / Anoia | Sala Federació ADF Anoia (Jorba) |
| | Baix Llobregat / Garraf | Sala ADF Puignadória Osona (Molins de Rei) |
| | Bages / Berguedà / Molins | Sala Federació ADF Bages-Molins (Maresme) |
| Centre | Osona / Molins | Sala Federació ADF Osona (Vic) |
| | Valles Occidental / Valles Oriental / Barcelona | Sala Federació ADF Valles Oriental (Llavors del Vallès) |
| Metropolità Nord | Maresme | Sala ADF Barrials (Cabrils) |
| Control Central | Província de Barcelona | Diputació de Barcelona, Recinte de l'Escola Industrial, Barcelona. |
| Torrefernosa | Província de Barcelona | Sala Central dels Agents Rurals, Torrefernosa (Sta. Perpètua de Mogoda). |

Ajuntaments, ADF i Federacions d'ADF

Taula 5: Espais naturals amb vigilància del PVI.

| Sector de prevenció | Comarques | Espai natural |
|---|---|--|
| Sector de prevenció Metropolità Sud | Alt Penedès Anoia Baix Llobregat Garraf | Parc Agrari del Baix Llobregat Parc del Folx i Olérdola Parc del Garraf |
| Sector de prevenció Centre | Bages Berguedà Moianès Osona | Espai Natural de les Guilleries Savassona Parc Natural del Cadí-Molteró Parc del Castell de Montesquiu Parc Natural de la Muntanya de Montserrat Parc Natural de Sant Llorenç del Munt i l'Obac |
| Sector de prevenció Metropolità Nord | Maresme Vallès Occidental Vallès Oriental Barcelonès | Espai Natural dels Cingles de Bertí Parc de la Serralada Litoral Parc del Montnegre i el Corredor Parc de la Serralada de Marina Parc Natural de Sant Llorenç del Munt i l'Obac Parc Natural del Montseny |

4.5. Període i horari

La campanya PVI 2023 es desenvoluparà **entre el 21 de juny i el 31 d'agost (72 dies), en l'horari de 12:30 a les 19:30 hores** (horari de màxim risc d'incendi forestal) i de forma ininterrompuda durant tots els dies de la setmana del període citat. L'horari dels responsables de control i dels operadors de comunicacions serà el comprès entre les 11:45 i les 19:45.

Els responsables de control començaran el 16 de maig i acabaran el 23 de setembre, tret els operadors de suport a la coordinació i a logística que començaran el 11 d'abril i acabarà el 14 d'octubre, per tal de recolzar la crida de personal, la preparació inicial del material i el vestuari i el tancament de la campanya. S'ampliarà 15 dies abans un dels contractes dels operadors que estan als controls per tal de donar suport a les tasques de logística en cas de necessitat.

L'horari de treball dels responsables de control (RC) fora del període de campanya i dels operadors de suport durant tot el període de contractació, serà de dilluns a divendres en horari preferentment de matí. Pels operadors de suport es contempla la possibilitat de variar la franja horària durant el període de la campanya per necessitats del servei.

Les primeres setmanes són especialment importants de cara a la prevenció, atès que la població encara no té assumida la percepció el risc. El PVI posa especial èmfasi en aquest període, amb la

Ajuntaments, ADF i Federacions d'ADF

informació activa a la població i la dissuasió associada a la presència sobre el territori del personal del PVI.

Es contempla la possibilitat de perllongament excepcional de la campanya, en tot o part dels dispositiu, en cas que es donin condicions meteorològiques de sequera extrema i sense previsions de pluja per finals d'agost. També es contempla la possibilitat d'allargar el contracte dels responsables del control o dels operadors en cas de necessitat del servei.

La decisió sobre l'allargament s'hauria de prendre durant la tercera setmana d'agost per tal de poder re-planificar adequadament els mitjans tècnics i humans necessaris.

Gràfic 4. Horaris per categories en campanya i fora campanya.



4.6. Calendaris de treball del personal

Es diferencien quatre tipus de calendari de treball (detallats a l'annex III d'aquest document):

- A) Informadors i Agents cívics.
- B) Guaites.
- C) Operadors de control Torreferrussa.
- D) Operadors dels centres de control de sector.
- E) Operadors de suport i central.
- F) Responsables de control.
- G) Enginyers responsables del dispositiu.

Ajuntaments, ADF i Federacions d'ADF

4.7. Prevenció de riscos laborals

Per tal de donar compliment a la normativa de prevenció de riscos laborals es facilita al personal de la campanya:

- Equips de protecció individual (EPI).
- Mitjans de protecció col·lectiva: servei de localització per GPS i servei de detecció de llamps.
- Vestuari.

4.8. Contractació de serveis i subministraments

Per tal de poder desenvolupar adequadament l'operativa de la campanya de prevenció d'incendis forestals i donar compliment a la normativa de prevenció de riscos laborals es necessària la contractació dels següents serveis i subministraments.

- Servei de detecció de llamps.
- Servei manteniment telecomunicacions.
- Servei de geolocalització.
- Servei de bugaderia i higienització.
- Servei neteja centres de control.
- Rescat de vehicles amb grua ploma.
- Assistència rodes punxades o malmeses.
- Servei d'agents cívics.
- Subministrament de vestuari i EPIs.

4.9. Altres direccions i àrees de la Diputació de Barcelona que es col·labora

- Àrea de presidència.
 - Gabinet de Premsa i Comunicació.
 - Direcció de Serveis Jurídics.
- Àrea de Recursos Humans, Hisenda i Serveis Interns.
 - Direcció dels Serveis de Recursos Humans.
 - Direcció de Serveis d'Edificació i Logística.
- Àrea d'Innovació, Governos Locals i Cohesió Territorial
 - Direcció de Serveis de Tecnologies i Sistemes Corporatius.
 - Direcció de Serveis de Formació.
- Àrea d'Infraestructures i Espais Naturals.
 - Gerència de Serveis d'Habitatge, Urbanisme i Activitats.
 - Gerència de Serveis d'Espais Naturals.

Ajuntaments, ADF i Federacions d'ADF

- Àrea de Cultura.
 - Gerència de Serveis de Biblioteques.
- Àrea de Cohesió Social, Ciutadania i Benestar
 - Gerència de Serveis d'Igualtat i Ciutadania.

5. Pressupost

El pressupost total aproximat del Pla d'informació i Vigilància és de que prové de les següents aplicacions pressupostàries de l'Oficina Tècnica de Prevenció Municipal d'Incendis Forestals i Desenvolupament Agrari.

Taula 6: Pressupost aproximat del PVI ^(*). Aplicacions pressupostàries.

| Aplicació pressupostària | Import |
|---------------------------------|--------------------|
| Salariis - 14301 | 1.259.990 € |
| Seguretat social - 16000 | 403.196 € |
| Vehicles - 20400 | 305.000 € |
| Combustible - 22103 | 75.000 € |
| Logística (veure detall a sota) | 208.294 € |
| Total | 2.251.480 € |

(*) Subjecte a validació per carres sobrevingudes (suplacions de personal, avants, etc.) i altres requeriments específics de PVI, etc..

Logística – aplicacions pressupostàries

Manten. maquinària, instal. tècniques i utilitatge -21300
Material d'oficina ordinari no inventariable - 22000
Subministrament de vestuari - 22104
Sub. de productes de neteja i acondicionament -22110
Subm. recanvis maquin, utilitatge i elem. transport - 22111
Altres subministraments - 22114
Altres subministraments, Equips autoprotecció - 22115

Comunicacions informàtiques - 22203
Neteja i acondicionament - 22700
Estudis i treballs tècnics - 22706
Transferències corrents a ajuntaments - 46201
Transf. a fam. i institucions sense fins de lucre - 48913
Altres inv. reposició infraest. i béns ús grai. - 61902
Mobiliari i estris, Inversió nova - 62500

Ajuntaments, ADF i Federacions d'ADF

**ANNEX I:
Relació de municipis,
ADF i federacions d'ADF participants a la campanya
PVI 2023**

Ajuntaments, ADF i Federacions d'ADF

Municipis participants en el Pla d'Informació i Vigilància 2023

| | | | | |
|---------------------------|--------------------------|---------------------------|-----------------------------|--------------------------|
| • Àlbera | • Collbató | • Moia | • Sant Cugat del Vallès | • Sta. Margarida de |
| • Aguil·ler de Segarra | • Collsuspina | • Monistrol de Calders | • Sant Cugat | • Montbuï |
| • Aiguafreda | • Copons | • Monistrol de | • Sant Cugat | • Santa Margarida i els |
| • Ajellà | • Corbera de Llobregat | • Montserrat | • Sant Esteve de | • Monjos |
| • Alpens | • Cubelles | • Montcada i Reixac | • Palautordera | • Santa Maria de Besora |
| • Arenys de Munt | • Dosrius | • Montclar | • Sant Esteve Sesrovires | • Santa Maria de |
| • Argencola | • El Bruc | • Montesquiú | • Sant Feliu de Codines | • Martorelles |
| • Argentona | • El Brull | • Montmajor | • Sant Feliu Sasserra | • Santa Maria de Merlès |
| • Arbús | • El Pont de Vilomara i | • Montmaneu | • Sant Fost de | • Santa Maria de |
| • Avà | • Rocafort | • Montornès del Vallès | • Campsentelles | • Miralles |
| • Avinyó | • Els Hostalets de | • Montseny | • Sant Fruitós de Bages | • Sta. Maria de |
| • Avinyonet del Penedès | • Pierola | • Muntanyola | • Sant Iscle de Vallalta | • Palautordera |
| • Badalona | • Els Prats de Rei | • Mura | • Sant Jaume de | • Santa Maria d'Oló |
| • Bagà | • Esparraguera | • Navarres | • Frontanyà | • Santa Perpètua de |
| • Balenyà | • Figaró-Montmany | • Navàs | • Sant Joan de | • Mogoda |
| • Balneari | • Figols | • Odèn | • Vilatorrada | • Santa Susanna |
| • Bages | • Fogars de la Selva | • Odió | • Sant Julià de | • Santpedor |
| • Bellprat | • Fogars de Montclús | • Olesa de Bonesvalls | • Cerdanyola | • Santmenat |
| • Berga | • Folgueroles | • Olesa de Montserrat | • Sant Julià de Vilatorrada | • Seva |
| • Bigues i Riells del Fai | • Fonollosa | • Olivella | • Sant Llorenç d'Hortons | • Sitges |
| • Borredà | • Font-rubi | • Olost | • Sant Llorenç Savall | • Sobremunt |
| • Cabrera d'Anoia | • Gaià | • Orian | • Sant Martí d'Albars | • Sora |
| • Cabrera de Mar | • Gavà | • Oristà | • Sant Martí de | • Subirats |
| • Cabrià | • Galdà | • Orpi | • Centelles | • Tagamanent |
| • Cabú | • Gironella | • Òrrius | • Sant Martí de Tous | • Talamanca |
| • Calders | • Gualandru | • Palafròls | • Sant Martí Sarroca | • Tàrradell |
| • Caldes de Montbui | • Gramera | • Palau-solità i | • Sant Martí Sesgueioles | • Tavertet |
| • Caldes d'Enrac | • Granollers | • Plegamans | • Sant Mateu de Bages | • Tordera |
| • Calella | • Guaià | • Pallejà | • Sant Pere de Ribes | • Torrelles de Foix |
| • Callús | • Guardiola de Berguedà | • Pallejà | • Sant Pere de | • Torrelles de Llobregat |
| • Calonge de Segarra | • Gurb | • Peralta | • Riudebitlles | • Ullastrell |
| • Campins | • Jorba | • Pineda de Mar | • Sant Pere de Torelló | • Vacarisses |
| • Canet de Mar | • La Garriga | • Polinyà | • Sant Pere de Vilamajor | • Vallbona d'Anoia |
| • Canovelles | • La Llacuna | • Pontons | • Sant Pere Salavina | • Vallcobre |
| • Cànoves i Samalús | • La Nou de Berguedà | • Prats de Lluçanès | • Sant Pol de Mar | • Valldoriana |
| • Canyelles | • La Palma de Cervelló | • Premià de Dalt | • Sant Quinti de | • Vic |
| • Capellades | • La Poma de Claramunt | • Puig-reig | • Mediona | • Viladecavalls |
| • Capolat | • La Poma de Llobregat | • Pujalt | • Sant Quirze de Besora | • Vilalba Sasserra |
| • Cardener | • La Quar | • Rajadell | • Sant Quirze del Vallès | • Vilanova de Sau |
| • Cardener | • La Roca del Vallès | • Rellinars | • Sant Quirze Safaja | • Vilanova del Camí |
| • Caseres | • La Roca del Vallès | • Rubí | • Sant Sadurn d'Anoia | • Vilanova del Vallès |
| • Castell de l'Areny | • La Torre de Claramunt | • Rubió | • Sant Sadurni d'Osormort | • Vilanova i la Geltrú |
| • Castell de n'Hug | • L'Esquirol | • Rupit i Pruit | • Sant Salvador de | • Vilassar de Dalt |
| • Castell de Riu | • L'Ametlla del Vallès | • Sabadell | • Guardiola | • Vilobí del Penedès |
| • Castell del Vallès | • Les Franqueses del | • Sagàs | • Sant Vicenç de | • Viver i Serrateix |
| • Castellbell i el Vilar | • Vallès | • Saldes | • Castellat | |
| • Castellbisbal | • Les Masies de Roda | • Santaló | • Sant Vicenç de | |
| • Castellcir | • Les Masies de Voltregà | • Sant Agustí de | • Montalt | |
| • Castell de la Gornal | • L'Espunyola | • Lluçanès | • Sant Vicenç de Torelló | |
| • Castelldefels | • L'Estany | • Sant Andreu de la | • Sant Vicenç dels Horts | |
| • Castellfollit de | • Lliçà d'Amunt | • Barca | • Santa Cecília de | |
| • Riubregós | • Lliçà de Vall | • Sant Andreu de | • Voltregà | |
| • Castellfollit del Boix | • Llinars del Vallès | • Lluçanès | • Santa Coloma de | |
| • Castellgali | • Lluçà | • Sant Antoni de | • Cervelló | |
| • Castellnou de Bages | • Malgrat de Mar | • Vilamajor | • Santa Coloma de | |
| • Castellolí | • Manlleu | • Sant Bartomeu de | • Gramenet | |
| • Castellterçol | • Manresa | • Grau | • Santa Eugènia de | |
| • Castellví de la Marca | • Marganell | • Sant Boi de Llobregat | • Berga | |
| • Castellví de Rosanes | • Martorell | • Sant Boi de Lluçanès | • Santa Eulàlia de | |
| • Cerdanyola del Vallès | • Martorelles | • Sant Celoni de Vallalta | • Riprimer | |
| • Centelles | • Masquefa | • Sant Celoni | • Santa Eulàlia de | |
| • Cercs | • Matadpera | • Sant Climent de | • Rongana | |
| • Cervelló | • Mataró | • Llobregat | | |
| | • Mediona | | | |

**TOTAL:
275 municipis**

Ajuntaments, ADF i Federacions d'ADF

Document signat electrònicament. Firmes vàlides. És còpia autèntica de l'original electrònic.

Codi Segur de Verificació (CSV): 5e3aa1c990169f5011f9 Adreça de validació:

ADF i federacions d'ADF participants en el Pla d'Informació i Vigilància 2023

| | | |
|---|-------------------------------|---|
| • Alella | • La Conreria | • Sant Quirze del Vallès |
| • Alt Berguedà | • La Llacuna | • Sant Ramon |
| • Alt Foix | • La Pobla de Claramunt | • Sant Sadurní d'Anoia |
| • Alt Maresme | • La Pobla-Castellar | • Sant Sadurní d'Osormort |
| • Amics del Bosc | • La Serralada | • Sant Salvador de Guardiola |
| • Anoia | • La Torre de Claramunt | • Santa Maria de Miralles |
| • Argençola | • La Tossa | • Santa Maria de Palautordera |
| • Artés, Calders i Monistrol de Calders | • Llinars del Vallès | • Serra de Marina |
| • Avinyonet del Penedès | • Lluçanès | • Serra de Rubió |
| • Bages Oriental | • Martorell-Roadreta | • Serralada de Montalt |
| • Baix Berguedà | • Masquefa | • Sitges |
| • Bellprat | • Massís de l'Ordal | • Sobrepuny |
| • Bisaura | • Matadepera | • Subirats |
| • Burriac | • Monistrol de Montserrat | • Teià |
| • Calonge de Segarra | • Montesmon | • Terrassa |
| • Capellades | • Montmaneu | • Tordera |
| • Carme-Orpi | • Montseny Congost | • Torrelavit |
| • Castellar del Vallès | • Montseny Migjorn | • Tres Branques |
| • Castellbisbal | • Montseny Ponent | • Vacarisses-Rellinars |
| • Castelfelers | • Natura del Garraf | • Vallalta |
| • Castelfollit de Riubregós | • Natura Viva | • Vallbona d'Anoia |
| • Castelfollit del Boix | • Odena | • Vallgorguina |
| • Castellolí | • Olesa de Bonesvalls | • Vedugges |
| • Castellví de la Marca | • Olesa de Montserrat | • Viladecavalls |
| • Collbató | • Palau de Plegamans | • Vilanova de Sau |
| • Congost | • Pallejà | • Vilanova del Camí |
| • Copons | • Piera | • Vilassar de Dalt |
| • Defensors del Bosc | • Pla de Bages | • Viver i Serrateix |
| • El Bruc | • Polinyà | • Vol Gos |
| • El Cabrerès | • Pontons | • Federació d'ADF d'Osona |
| • El Pinyó | • Portal de les Guilleries | • Federació d'ADF de l'Anoia |
| • El Roure | • Premià de Dalt | • Federació d'ADF del Bages-Moiànes |
| • Els Cingles | • Protectors del Bosc | • Federació d'ADF del Baix Llobregat |
| • Els Prats de Rei | • Puig de l'Àliga | • Federació d'ADF del Berguedà |
| • Esparriguera | • Puig Vioenç | • Federació d'ADF del Maresme |
| • Fogars de La Selva | • Pujalt | • Federació d'ADF del Penedès-Garraf |
| • Font-Freda | • Quercus | • Federació d'ADF del Vallès Occidental |
| • Font-rubi | • Quintinenca | • Federació d'ADF del Vallès Oriental |
| • Forestec | • Rossend Montané | • Secretariat Federacions d'ADF |
| • Garraf | • Rubí | |
| • Gavà | • Sabadell | |
| • Gualba | • Sant Cugat del Vallès | TOTAL: |
| • Gurb | • Sant Esteve de Palautordera | 124 ADF, |
| • Hortonenca | • Sant Martí de Tous | 9 Federacions d'ADF |
| • Hostalets de Pierola | • Sant Martí Sarroca | 1 Secretariat Federacions d'ADF |
| • Jorba | • Sant Pere de Ribes | |
| • L'Alzina | • Sant Pere Vilamajor | |

Ajuntaments, ADF i Federacions d'ADF

**ANNEX II:
Relació d'unitats i punts de vigilància**

Ajuntaments, ADF i Federacions d'ADF

| Unitats de vigilància del Sector de prevenció Metropolità Sud | | |
|---|--|---------------|
| Codi | Municipis de la unitat | Control |
| U-1 | Collbató / Esparreguera | Molins de Rei |
| U-2 | Abrera / Olesa de Montserrat | |
| U-3 | Castellví de Rosanes / Martorell / Sant Esteve Sesrovires / Sant Llorenç d'Hortons | |
| U-4 | Corbera de Llobregat / Pallejà / La Palma de Cervelló / Sant Andreu de la Barca | |
| U-5 | Cervelló / Vallirana | |
| U-6 | Sant Vicenç dels Horts / Santa Coloma de Cervelló / Torrelles de Llobregat | |
| U-7 | Sant Boi de Llobregat / Sant Climent de Llobregat / Viladecans | |
| U-8 | Begues / Castelldefels / Gavà | |
| U-18 | Copons / Rubió | Jorba |
| U-19 | Jorba / Òdena / Santa Margarida de Montbui / Vilanova del Camí | |
| U-20 | El Bruc / Castellolí | |
| U-21 | Hostalets de Pierola / Masquefa | |
| U-22 | Cabrera d'Anoia / Piera / Vallbona d'Anoia | |
| U-23 | Capellades / Carme / Orpi / La Pobla de Claramunt / La Torre de Claramunt | |
| U-24 | La Llacuna / Santa Maria de Miralles | |
| U-25 | Bellprat / Sant Martí de Tous | |
| U-26 | Argençola / Montmaneu | |
| U-27 | Calonge de Segarra / Castellfollit de Riubregós/ Calaf | |
| U-28 | Pujalt / Sant Martí de Sesgueioles / Veciana | |

En color verd totes les unitats que transcorren per municipis de l'àmbit territorial de parcs gestionats per la Gerència d'Espais Naturals de la Diputació de Barcelona.



| Unitats de vigilància del Sector de prevenció Centre | | |
|--|---|---------|
| Codi | Municipis de la unitat | Control |
| U-29 | Gaià / Sallent | Manresa |
| U-30 | Balsareny / Sallent | |
| U-31 | Avinyó / Sant Feliu Sasserra | |
| U-32 | L'Estany / Santa Maria d'Oló | |
| U-33 | Artés / Calders / Monistrol de Calders | |
| U-34 | Mura / El Pont de Vilomara i Rocafort / Talamanca | |
| U-35 | Castellbell i el Vilar / Monistrol de Montserrat / Sant Vicenç de Castellet | |
| U-36 | Castellgalí / Marganell / Sant Salvador de Guardiola | |
| U-37 | Castellfollit del Boix | |
| U-38 | Aguilar de Segarra / Els Prats de Rei / Sant Pere Sallavinera | |
| U-39 | Fonollosa / Rajadell | |
| U-40 | Sant Mateu de Bages | |
| U-41 | Cardona | |
| U-42 | Navàs / Súria | |
| U-43 | Callús / Castellnou de Bages / Santpedor | |
| U-44 | Manresa / Navarres / Sant Fruitós de Bages / Sant Joan de Vilatorrada | |
| U-45 | Bagà / Castellar de n'Hug / Gisclareny / Guardiola de Berguedà / La Pobra de Lillet / Saldes / Sant Julià de Cerdanyola / Vallcebre | |
| U-46 | Borredà / Castell de l'Areny / Cercs / Figols / La Nou de Berguedà / St. Jaume de Frontanyà / Vilada | |
| U-47 | Santa Maria de Merlès (Riera de Merlès) | |
| U-48 | Gironella / Olvan / La Quar / Sagàs | |
| U-49 | Casserres / Puig-reig | |
| U-50 | Viver i Serrateix | |
| U-51 | Montclar / Montmajor | |
| U-52 | Avià / Berga / Capolat / Castellar del Riu / L'Espunyola | |
| U-53 | Les Masies de Voltregà / Orís / Sant Pere de Torelló / Sant Vicenç de Torelló | |
| U-54 | L'Esquirol / Manlleu / Les Masies de Roda / Rupit Pruit / Tavertet | |
| U-55 | El Brull / Santa Eugènia de Berga / Seva / Taradell | |
| U-56 | Folgueroles / St. Julià de Vilatorrada / St. Sadurn d'Osormort / Tàrrades / Vilanova de Sau | |
| U-57 | Olost / Oristà / Perafita / Prats de Lluçanès / Sant Martí d'Albars | |
| U-58 | Alpens / Lluçà / Sant Agustí de Lluçanès | |
| U-59 | Montesquiu / Sant Quirze de Besora / Santa Maria de Besora / Sora | |
| U-60 | Balençà / Centelles / Muntanyola / Santa Eulàlia de Riuprimer / Tona / Vic | |
| U-61 | Gurb / St. Bartomeu del Grau / St. Boi de Lluçanès / Sta. Cecília de Voltregà / Sobremunt | |
| U-62 | Castellcir / Sant Martí de Centelles / Sant Quirze Safaja | |
| U-63 | Castellterçol / Granera | |
| U-64 | Collsuspina / Moià | |

En color verd totes les unitats que transcorren per municipis de l'àmbit territorial de parcs gestionats per la Gerència d'Espais Naturals de la Diputació de Barcelona.

Ajuntaments, ADF i Federacions d'ADF



PROG-23

Document signat electrònicament. Firmes vàlides. És còpia autèntica de l'original electrònic.

Codi Segur de Verificació (CSV): 5e3aa1c990169f5011f9 Adreça de validació:

| Unitats de vigilància del Sector de prevenció Nord | | |
|--|---|--------------------|
| Codi | Municipis de la unitat | Control |
| U-65 | Aiguafreda / Tagamanent | Llinars del Vallès |
| U-66 | Cànoves i Samalús / Sant Antoni de Vilamajor / Sant Pere de Vilamajor | |
| U-67 | Fogars de Montclús / Montseny / Sant Esteve de Palautordera | |
| U-68 | Gualba / Campins / Santa Maria de Palautordera | |
| U-69 | Sant Celoni | |
| U-70 | Cardedeu / Llinars del Vallès / Vallgorguina / Vilalba Sasserra | |
| U-71 | Canovelles / Granollers / Lliçà d'Amunt / Lliçà de Vall / Santa Eulàlia de Ronçana | |
| U-72 | Caldes de Montbui / Sentmenat | |
| U-73 | Bigues i Riells del Fai / Sant Feliu de Codines | |
| U-74 | L'Ametlla del Vallès / Figaró-Montmany / Les Franqueses del Vallès / La Garriga | |
| U-78 | Badalona / Santa Coloma de Gramenet / Tiana | Cabrils |
| U-85 | Fogars de la Selva | |
| U-86 | Tordera | |
| U-87 | Calella / Malgrat de Mar / Palafoils / Pineda de Mar / Santa Susanna | |
| U-88 | Canet de Mar / Sant Cebrià de Vallalta / Sant Iscle de Vallalta / Sant Pol de Mar | |
| U-89 | Arenys de Munt / Caldes d'Estrac / Sant Andreu de Llavaneres / Sant Vicenç de Montalt | |
| U-90 | Argentona / Dosrius / Mataró | |
| U-91 | Alella / Cabrera de Mar / Cabrils / Premià de Dalt / Teià / Vilassar de Dalt | |
| U-92 | Martorelles / Montornès del Vallès / Sant Fost de Campsentelles / Sta. Maria de Martorelles / Vallromanes | |
| U-93 | Òrrius / La Roca del Vallès / Vilanova del Vallès | |

En color verd totes les unitats que transcorren per municipis de l'àmbit territorial de parcs gestionats per la Gerència d'Espais Naturals de la Diputació de Barcelona.

| Punts de vigilància del Sector de prevenció Sud ⁽¹⁾ | | | |
|--|----------------------|--------------------------|---------------|
| Nom | Municipi | Espai natural | Control |
| Puig de la Mola | Olesa de Bonesvalls | Parc del Garraf | Molins de rei |
| Puig d'en Carbonell | Sant Pere de Ribes | | |
| La Talala | Vilanova i la Geltrú | | |
| La Desfeta | Gavà | | |
| Puig de l'Àliga | Canyelles / Olèrdola | Parc del Foix i Olèrdola | |

| Punts de vigilància del Sector de prevenció Nord ⁽²⁾ | | | |
|---|--------------------------|--|--------------------|
| Nom | Municipi | Espai natural | Control |
| Baldiri ⁽²⁾ | Premià de Dalt | Parc de la Serralada Litoral | Cabrils |
| Raiguer ⁽²⁾ | Montornès del Vallès | | |
| Cèl·lecs | Vilanova del Vallès | | |
| Alfa | Tiana | Parc de la Serralada de Marina | Llinars del Vallès |
| Bravo | Badalona | | |
| Charlie | Santa Coloma de Gramenet | Parc Natural de Sant Llorenç del Munt i l'Obac | |
| L'Obac | Vacarisses / Terrassa | | |
| Serrat del Puigventós | Aiguafreda | Parc Natural del Montseny | |
| La Trona | Sant Martí de Centelles | | |
| Sant Elies | Sant Pere de Vilamajor | | |

(1) Els il·lots de treball de guaita es cobriran sempre que les condicions de seguretat i salut de les torres de guaita ho permetin.
 (2) Torres cobertes preferentment amb personal propi del consorci Parc Serralada Litoral.

**ANNEX III:
Calendaris de contractació**

Ajuntaments, ADF i Federacions d'ADF

| Informadors i Guaites | | | | | | | Operador Torreferrussa | | | | | | | | | | | | | | | | | | | | | | |
|-----------------------|----|----|----|----|----|----|------------------------|----|----|----|----|----|----|-----------------|----|----|----|----|----|----|---------------|----|----|----|----|----|----|---|---|
| JUNY | | | | | | | JULIOL | | | | | | | JUNY | | | | | | | JULIOL | | | | | | | | |
| dl | dm | dc | dj | dv | ds | dg | dl | dm | dc | dj | dv | ds | dg | dl | dm | dc | dj | dv | ds | dg | dl | dm | dc | dj | dv | ds | dg | | |
| 5 | 6 | 7 | 8 | 9 | 10 | 11 | 1 | 2 | 3 | 4 | 5 | 6 | 7 | 8 | 9 | 5 | 6 | 7 | 8 | 9 | 10 | 11 | 3 | 4 | 5 | 6 | 7 | 8 | 9 |
| 12 | 13 | 14 | 15 | 16 | 17 | 18 | 10 | 11 | 12 | 13 | 14 | 15 | 16 | 12 | 13 | 14 | 15 | 16 | 17 | 18 | 10 | 11 | 12 | 13 | 14 | 15 | 16 | | |
| 19 | 20 | 21 | 22 | 23 | 24 | 25 | 17 | 18 | 19 | 20 | 21 | 22 | 23 | 19 | 20 | 21 | 22 | 23 | 24 | 25 | 17 | 18 | 19 | 20 | 21 | 22 | 23 | | |
| 26 | 27 | 28 | 29 | 30 | | | 24 | 25 | 26 | 27 | 28 | 29 | 30 | 26 | 27 | 28 | 29 | 30 | | | 24 | 25 | 26 | 27 | 28 | 29 | 30 | | |
| | | | | | | | 31 | | | | | | | | | | | | | | 31 | | | | | | | | |
| AGOST | | | | | | | AGOST | | | | | | | SETEMBRE | | | | | | | | | | | | | | | |
| dl | dm | dc | dj | dv | ds | dg | dl | dm | dc | dj | dv | ds | dg | dl | dm | dc | dj | dv | ds | dg | | | | | | | | | |
| | 2 | 3 | 4 | 5 | 6 | | 1 | 2 | 3 | 4 | 5 | 6 | | | | 1 | 2 | 3 | | | | | | | | | | | |
| 7 | 8 | 9 | 10 | 11 | 12 | 13 | 7 | 8 | 9 | 10 | 11 | 12 | 13 | 7 | 8 | 9 | 10 | 11 | 12 | 13 | | | | | | | | | |
| 14 | 15 | 16 | 17 | 18 | 19 | 20 | 14 | 15 | 16 | 17 | 18 | 19 | 20 | 14 | 15 | 16 | 17 | 18 | 19 | 20 | | | | | | | | | |
| 21 | 22 | 23 | 24 | 25 | 26 | 27 | 21 | 22 | 23 | 24 | 25 | 26 | 27 | 21 | 22 | 23 | 24 | 25 | 26 | 27 | | | | | | | | | |
| 28 | 29 | 30 | 31 | | | | 28 | 29 | 30 | 31 | | | | 28 | 29 | 30 | 31 | | | | | | | | | | | | |

■ Torn 1

■ Torn 2

■ Treballen els dos

■ Període de formació*

■ Torn 1

■ Torn 2

■ Treballen els dos

■ Període de formació*

*L'aula virtual s'obrirà el 9 de juny amb el calendari de formació per categoria.

| Operador Control Sector | | | | | | | | | | | | | | | | | | | | | | | | | | | |
|-------------------------|----|----|----|----|----|----|---------------|----|----|----|----|----|----|--------------|----|----|----|----|----|----|-----------------|----|----|----|----|----|----|
| JUNY | | | | | | | JULIOL | | | | | | | AGOST | | | | | | | SETEMBRE | | | | | | |
| dl | dm | dc | dj | dv | ds | dg | dl | dm | dc | dj | dv | ds | dg | dl | dm | dc | dj | dv | ds | dg | dl | dm | dc | dj | dv | ds | dg |
| | | | 1 | 2 | 3 | 4 | | | | | 1 | 2 | | | | 1 | 2 | 3 | 4 | 5 | 6 | | | | 1 | 2 | 3 |
| 5 | 6 | 7 | 8 | 9 | 10 | 11 | 3 | 4 | 5 | 6 | 7 | 8 | 9 | 7 | 8 | 9 | 10 | 11 | 12 | 13 | 7 | 8 | 9 | 10 | 11 | 12 | 13 |
| | | | | | | | | | | | | | | | | | | | | | | | | | | | |
| 12 | 13 | 14 | 15 | 16 | 17 | 18 | 10 | 11 | 12 | 13 | 14 | 15 | 16 | 14 | 15 | 16 | 17 | 18 | 19 | 20 | 14 | 15 | 16 | 17 | 18 | 19 | 20 |
| | | | | | | | | | | | | | | | | | | | | | | | | | | | |
| 19 | 20 | 21 | 22 | 23 | 24 | 25 | 17 | 18 | 19 | 20 | 21 | 22 | 23 | 21 | 22 | 23 | 24 | 25 | 26 | 27 | 21 | 22 | 23 | 24 | 25 | 26 | 27 |
| | | | | | | | | | | | | | | | | | | | | | | | | | | | |
| 26 | 27 | 28 | 29 | 30 | | | 24 | 25 | 26 | 27 | 28 | 29 | 30 | 28 | 29 | 30 | 31 | | | | 28 | 29 | 30 | 31 | | | |
| | | | | | | | | | | | | | | | | | | | | | | | | | | | |
| | | | | | | | 31 | | | | | | | | | | | | | | | | | | | | |

■ Torn 1

■ Torn 2

■ Torn 3

■ Període de formació*

■ Descans

*L'aula virtual s'obrirà el 9 de juny amb el calendari de formació per categoria.

Ajuntaments, ADF i Federacions d'ADF

Operadors centrals / de suport a la coordinació (Coordinació i Logística)

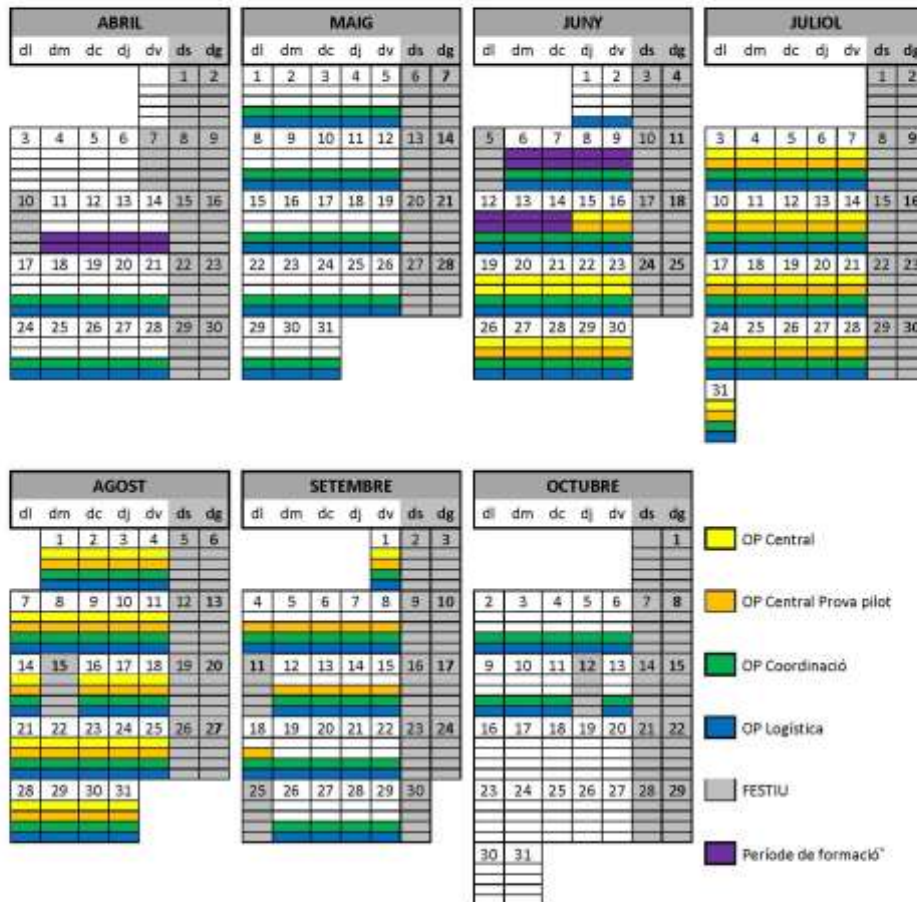

*L'últim dia s'obrirà el 9 de juny amb el calendari de formació per categories.

Ajuntaments, ADF i Federacions d'ADF

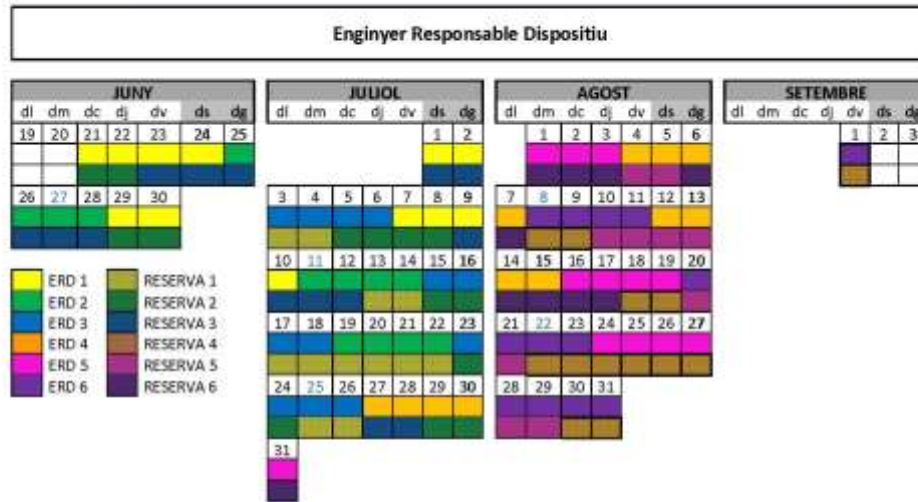

Gerència de Serveis d'Infraestructures Viàries i Mobilitat

25.- Dictamen pel qual es proposa, per delegació de la Presidència, aprovar la minuta del conveni de col·laboració entre la Diputació de Barcelona i l'Ajuntament de Súria, relatiu a les obres "Urbanització de la carretera B-423 entre els PK 0+190 i PK 0+450. TM Súria" (Exp. núm. 2020/3272). La Junta, de conformitat amb la proposta formulada pel president delegat de l'Àrea d'Infraestructures i Espais Naturals, aprova, per unanimitat dels membres presents a la sessió, el present Dictamen, que és del tenor següent:

"FETS

1. La carretera B-423, s'inicia al nucli de Súria i creua el nucli urbà en direcció a Castelladral i Serrateix. En el seu recorregut pel municipi, uneix de sud-est a nordoest, la part d'eixample del municipi amb el barri de Bellavista. Actualment, al tram de la B-423, entre el PK 0+190 i el PK 0+450, hi ha una manca de continuïtat en els itineraris de vianants longitudinalment, concretament pel marge dret, alhora que tampoc hi ha passos de vianants en sentit perpendicular a la via. Aquesta situació pot comportar problemes de seguretat tant pels vianants com pels vehicles.
 2. Per tal de solucionar aquesta situació, des de l'Oficina Tècnica de Mobilitat i Seguretat Viària Local, adscrita a la Gerència de Serveis d'Infraestructures Viàries i Mobilitat, s'ha redactat el projecte constructiu "Urbanització de la carretera B-423 entre els PK 0+190 i PK 0+450. TM Súria" per un import total de 380.790,33 EUR (IVA inclòs) i l'ha lliurat a l'esmentada Gerència.
 3. La proposta d'actuació està dirigida a solucionar la discontinuïtat existent de l'itinerari de vianants pel marge dret, millorar les condicions de seguretat de vehicles i vianants, facilitar la permeabilitat de la via i millorar les condicions de qualitat urbana de l'entorn, mitjançant les actuacions següents:
 - Execució d'una vorera costat dret (sentit ascendent del PK) al llarg de tot el tram per donar continuïtat al pas de vianants d'est a Oest.
 - Millorar intersecció amb carrer de Girona, marge esquerre, incloent dos passos de vianants (un a la B-423, i l'altre al C. de Girona).
 - Executar mesures de pacificació del tram i de protecció del nou pas de vianant, amb l'execució d'un element reductor de velocitat, tipus esquena d'ase.
 - Millorar el drenatge de la carretera en diversos punts. la via principal en la zona a tocar de les cases adossades que se situen en el via lateral al tronc.
 4. La Diputació de Barcelona és l'administració que ostenta la titularitat de la carretera, gestionada a través de la Gerència de Serveis d'Infraestructures Viàries
-

i Mobilitat, i un dels seus objectius principals consisteix en la millora de la seguretat viària de la xarxa de carreteres locals.

5. En l'actuació esmentada conflueixen harmònicament l'interès específic de l'ens local adherit i el provincial, que és el d'assolir vies en condicions de seguretat, accessibilitat i mobilitat en general adequades per als/a les diferents usuaris/es d'aquest espai (vianants, ciclistes, conductors/es de vehicles en recorreguts de pas o locals).
 6. La Diputació de Barcelona i l'Ajuntament de Súria considerant que les obres esmentades són d'interès comú per a les referides administracions, manifesten la seva voluntat de col·laborar en ordre a la seva execució per part de la Diputació, establint mitjançant el present conveni les condicions per tal de determinar els àmbits de la respectiva competència de cadascuna de les administracions interessades en ordre a l'execució de les obres i a la seva conservació i explotació, una vegada hagin estat executades.
 7. Es preveu un termini d'execució de les obres del projecte constructiu de tres mesos.
 8. La Gerència de Serveis d'Infraestructures Viàries i Mobilitat ha formulat la preceptiva Memòria justificativa de la necessitat i oportunitat del conveni objecte del present dictamen, el seu impacte econòmic, el seu caràcter no contractual i el compliment de les previsions de l'article 50.1 de la Llei 40/2015, d'1 d'octubre, de règim jurídic del sector públic.
 9. Es valora l'import de l'actuació en un total de **380.790,33 EUR** (IVA inclòs), dels quals:
 - **263.833,55 EUR** (IVA inclòs) corresponen al cost de l'actuació inicialment previst assumit per la **Diputació de Barcelona**, amb càrrec a l'aplicació pressupostària G/50100/45301/61101 del pressupost ordinari de despeses de la Diputació de Barcelona de l'exercici 2023.
 - **116.956,78 EUR** (IVA inclòs) és la part que li correspon cofinançar a **l'Ajuntament de Súria**, i l'avançarà la Diputació de Barcelona amb càrrec a l'aplicació pressupostària G/50100/45301/65001 del pressupost ordinari de despeses de la Diputació de Barcelona de l'exercici 2023.
 10. Si bé, segons la minuta del conveni, l'Ajuntament de Súria ha de cofinançar la part d'obra que afecta al seu municipi per l'import anteriorment indicat, aquesta part l'avançarà prèviament la Diputació de Barcelona amb càrrec al seu pressupost i a la finalització de les obres, la Diputació de Barcelona emetrà liquidació a l'ajuntament per tal que ingressi la part que li correspon.
-

L'ajuntament procedirà a l'ingrés de l'import que finalment li correspongui com a aportació al finançament de les obres, un cop li sigui notificada la liquidació corresponent, a l'acabament de les obres, amb la certificació final, per tal que faci l'ingrés en el termini d'un mes a comptar des de la seva recepció, en els termes establerts en la mateixa liquidació.

11. La Diputació de Barcelona trametrà el present conveni al Registre de Convenis de Col·laboració i Cooperació de la Generalitat de Catalunya en compliment del que estableix la Llei 19/2014, del 29 de desembre, de transparència, accés a la informació pública i bon govern.

FONAMENTS DE DRET

1. Vist l'article 191 del text refós de la Llei municipal i de règim local de Catalunya, aprovat per Decret Legislatiu 2/2003, de 28 d'abril, que contempla la possibilitat dels ens locals d'establir convenis sobre serveis locals o assumptes d'interès comú, per tal d'instrumentar fórmules d'assistència i cooperació econòmica, tècnica i administrativa.
 2. Atès que l'article 303 del Reglament d'obres, activitats i serveis dels ens locals, aprovat per Decret 179/1995, de 13 de juny (ROAS), en el seu apartat tercer contempla la possibilitat de realitzar la cooperació interadministrativa, tant en serveis locals com en assumptes d'interès comú, a través dels convenis.
 3. Atès el caràcter voluntari i base negocial que tenen els convenis interadministratius, com s'assenyala a l'apartat primer de l'article 304 del ROAS, que permet que les administracions intervinents estipulin en termes d'igualtat.
 4. Atès que la minuta de conveni a subscriure amb l'Ajuntament reuneix les formalitats previstes per aquests documents i relacionades a l'article 308 del ROAS.
 5. Vist que, una vegada formalitzat el conveni, caldrà posar-ho en coneixement de l'òrgan competent de la Generalitat de Catalunya, en virtut del que disposa l'article 309 del ROAS.
 6. La Presidència de la Diputació de Barcelona va delegar l'exercici de la competència per adoptar aquest acord, que per raó de la quantia del seu import total, correspon a la Junta de Govern, en virtut del que disposa l'apartat 3.4.k.3), de la Refosa 1/2022, sobre nomenaments i delegació de competències i atribucions dels òrgans de la Diputació de Barcelona, diferents del Ple, aprovada per Decret de la Presidència núm. 1388/22, de 14 de febrer, publicat al BOPB de 16.2.2022 i modificada per Decret núm. 6212/2022, de 26 de maig, publicat al BOPB de 31.5.2022 i per Decret 907/2023, d'1 de febrer, publicat al BOPB de 8.2.2023.
-

7. De conformitat amb la base 34 de les Bases d'execució del Pressupost de la Diputació de Barcelona del present exercici, La Diputació podrà aprovar i formalitzar convenis de col·laboració amb qualsevol entitat, pública o privada, com a fórmula de gestió de qualsevol de les competències de la corporació, llevat que el seu objecte estigui inclòs en els contractes regulats a la Llei de contractes del sector públic. La seva tramitació es farà de conformitat amb el que preveuen la Llei 40/2015, d'1 d'octubre, de règim jurídic del sector públic i la Llei 26/2010, del 3 d'agost, de règim jurídic i de procediment de les administracions públiques de Catalunya.
8. De conformitat amb l'apartat 4.1.4.d) de la referida Refosa núm. 1/2022, el President delegat de l'Àrea d'Infraestructures i Espais Naturals té atribuïda la facultat de formalitzar el present conveni, en nom i representació de la Diputació de Barcelona.

En conseqüència, atesos els motius exposats i la normativa aplicable, aquest president delegat de l'Àrea d'Infraestructures i Espais Naturals eleva a la Junta de Govern, l'adopció dels següents

A C O R D S

Primer. Aprovar el conveni de col·laboració, a subscriure entre la Diputació de Barcelona i l'Ajuntament de Súria relatiu a l'execució de les obres del projecte constructiu "**Urbanització de la carretera B-423 entre els PK 0+190 i PK 0+450. TM Súria**", tot això d'acord amb el text de la minuta del conveni que es transcriu a continuació:

(...)

CONVENI

ENTRE LA DIPUTACIÓ DE BARCELONA I L'AJUNTAMENT DE SÚRIA RELATIU A LES OBRES DEL PROJECTE CONSTRUCTIU "URBANITZACIÓ DE LA CARRETERA B-423 ENTRE ELS PK 0+190 I PK 0+450. TM SÚRIA"

ENTITATS QUE INTERVENEN

Per una part, la DIPUTACIÓ DE BARCELONA, representada per l'Il·lm. President delegat de l'Àrea d'Infraestructures i Espais Naturals de la Diputació de Barcelona, Sr. Pere Pons Vendrell, facultat d'acord amb la Refosa 1/2022, sobre nomenaments i delegació de competències i atribucions dels òrgans de la Diputació de Barcelona, diferents del Ple, aprovada per Decret de la Presidència núm. 1388/22, de 14 de febrer, publicat al BOPB de 16.2.2022 i modificada per Decret núm. 6212/2022, de 26 de maig, publicat al BOPB de 31.5.2022 i per Decret 907/2023, d'1 de febrer, publicat al BOPB de 8.2.2023, i assistit pel secretari delegat de l'Àrea de d'Infraestructures i Espais Naturals, Sr. Francesc Bartoll Huerta, en virtut de les facultats conferides pel Decret de la Presidència de la corporació núm. 2446/20, de 13 de març de 2020, sobre delegació de les funcions de Secretaria, mandat 2019-2023, publicat al BOPB de 16 de març de 2020.

Per l'altra part, l'AJUNTAMENT DE SÚRIA representat per l'Il·lm. Alcalde-president de l'Ajuntament, Sr. Albert Coberó Aymerich, en ús de les atribucions que li atorguen els articles 21.1.a), b), d) i s) de la Llei 7/1985, de 2 d'abril, reguladora de les bases del règim local i 53.1.a), b), d) i u) del Decret Legislatiu 2/2003, de 28 d'abril, pel qual s'aprova el text refós de la Llei municipal i de règim local de Catalunya, i assistit pel secretari de la corporació, Sr. Josep M. Molins Penina, en els termes de l'article 3.2.i) del Reial Decret 128/2018, de 16 de març, pel qual es regula el règim jurídic del funcionaris d'administració local amb habilitació de caràcter nacional.

ANTECEDENTS I MOTIVACIÓ

- 1. La carretera B-423, s'inicia al nucli de Súria i creua el nucli urbà en direcció a Castelladral i Serrateix. En el seu recorregut pel municipi, uneix de sud-est a nord-oest, la part d'exemple del municipi amb el barri de Bellavista. Actualment, al tram de la B-423, entre el PK 0+190 i el PK 0+450, hi ha una manca de continuïtat en els itineraris de vianants longitudinalment, concretament pel marge dret, alhora que tampoc hi ha passos de vianants en sentit perpendicular a la via. Aquesta situació pot comportar problemes de seguretat tant pels vianants com pels vehicles.*
 - 2. Per tal de solucionar aquesta situació, des de l'Oficina Tècnica de Mobilitat i Seguretat Viària Local, adscrita a la Gerència de Serveis d'Infraestructures Viàries i Mobilitat, s'ha redactat el document tècnic anomenat "Urbanització de la carretera B-423 entre els PK 0+190 i PK 0+450. TM Súria" per un import total de 380.790,33 EUR (IVA inclòs) i l'ha lliurat a l'esmentada Gerència.*
 - 3. La proposta d'actuació està dirigida a solucionar la discontinuïtat existent de l'itinerari de vianants pel marge dret, millorar les condicions de seguretat de vehicles i vianants, facilitar la permeabilitat de la via i millorar les condicions de qualitat urbana de l'entorn, mitjançant les actuacions següents:*
 - Execució d'una vorera costat dret (sentit ascendent del PK) al llarg de tot el tram per donar continuïtat al pas de vianants d'est a Oest.*
 - Millorar intersecció amb carrer de Girona, marge esquerre, incloent dos passos de vianants (un a la B-423, i l'altre al C. de Girona).*
 - Executar mesures de pacificació del tram i de protecció del nou pas de vianant, amb l'execució d'un element reductor de velocitat, tipus esquena d'ase.*
 - Millorar el drenatge de la carretera en diversos punts. la via principal en la zona a tocar de les cases adossades que se situen en el via lateral al tronc.*
 - 4. La Diputació de Barcelona és l'administració que ostenta la titularitat de la carretera, gestionada a través de la Gerència de Serveis d'Infraestructures Viàries i Mobilitat, i un dels seus objectius principals consisteix en la millora de la seguretat viària de la xarxa de carreteres locals.*
 - 5. En l'actuació esmentada conflueixen harmònicament l'interès específic de l'ens local adherit i el provincial que és el d'assolir vies en condicions de seguretat, accessibilitat i*
-

mobilitat en general adequades per als diferents usuaris d'aquest espai (vianants, ciclistes, conductors de vehicles en recorreguts de pas o locals).

6. *La Diputació de Barcelona i l'Ajuntament de Súria, considerant que les obres esmentades són d'interès comú per a les referides administracions, manifesten la seva voluntat de col·laborar, en ordre a la seva execució per part de la Diputació, establint mitjançant el present conveni les condicions per tal de determinar els àmbits de la respectiva competència de cadascuna de les administracions interessades en ordre a l'execució de les obres i a la seva conservació i explotació, una vegada hagin estat executades.*
7. *La minuta del conveni va ser aprovada per un acord adoptat per la Junta de Govern de la Diputació de Barcelona de data ...*

Per tot això, totes les parts, de comú acord, i reconeixent-se plena capacitat per a aquest acte, formalitzen aquest conveni, que es registrarà pels següents

PACTES

Primer.- Objecte del conveni

*És objecte del present conveni l'establiment d'un marc formal de col·laboració entre la Diputació de Barcelona (Àrea d'Infraestructures i Espais Naturals) i l'Ajuntament de Súria, en ordre a l'execució per part de la Diputació, de les obres incloses en el projecte constructiu anomenat "**URBANITZACIÓ DE LA CARRETERA B-423 ENTRE ELS PK 0+190 I PK 0+450. TM SÚRIA**", així com la definició de l'àmbit de conservació i manteniment de les obres amb posterioritat a la seva execució, a realitzar per la Diputació de Barcelona.*

*Es valora l'import total de l'actuació en **380.790,33 EUR (IVA inclòs)**, amb cofinançament a càrrec de la Diputació de Barcelona i de l'Ajuntament de Súria.*

Segon.- Obligacions de la Diputació de Barcelona

La Diputació de Barcelona és l'administració responsable de les actuacions següents, a les quals es refereix aquest conveni, de les quals es farà càrrec:

- *Execució de les obres descrites en el projecte constructiu anomenat "**URBANITZACIÓ DE LA CARRETERA B-423 ENTRE ELS PK 0+190 I PK 0+450. TM SÚRIA**" redactada per l'Oficina Tècnica de Mobilitat i Seguretat Viària Local, amb un import total de **380.790,33 EUR (IVA inclòs)**, dels quals:*
 - ***263.833,55 EUR (IVA inclòs)** corresponen al cost de l'actuació inicialment previst assumit per la **Diputació de Barcelona**, amb càrrec a l'aplicació pressupostària G/50100/45301/61101 del pressupost ordinari de despeses de la Diputació de Barcelona de l'exercici 2023.*
 - ***116.956,78 EUR (IVA inclòs)** és la part que li correspon cofinançar a l'**Ajuntament de Súria**, i l'avançarà la Diputació de Barcelona amb càrrec a l'aplicació pressupostària G/50100/45301/65001 del pressupost ordinari de despeses de la Diputació de Barcelona de l'exercici 2023.*

- *La part que li correspon cofinançar a l'Ajuntament l'avançarà la Diputació de Barcelona amb càrrec al seu pressupost; no obstant això, i a la finalització de les obres, la Diputació de Barcelona emetrà liquidació a l'Ajuntament de Súria, amb la certificació final de les obres, per tal que ingressin la part que els correspon.*
- *la contractació d'aquestes obres.*
- *la direcció facultativa de les obres i la coordinació de seguretat i salut, del document tècnic de referència, mitjançant tècnics de la Diputació o amb contractes externs de serveis.*

Un cop finalitzada l'execució de les obres objecte d'aquest conveni, i dins de l'àmbit d'aquestes, la Diputació només s'encarregarà de la conservació i manteniment de la calçada de la carretera i de la seva senyalització horitzontal i vertical fixa així com dels elements de contenció de vehicles.

Aquest compromís resta explicitat amb la signatura del present conveni.

Tercer.- Obligacions de l'Ajuntament de Súria

L'Ajuntament de Súria designarà un tècnic municipal per fer el seguiment de les obres.

Aportació econòmica de l'Ajuntament de 116.956,78 EUR corresponent al cost de l'actuació inicialment previst i assumit. L'Ajuntament procedirà a l'ingrés de l'import que finalment li correspongui com a aportació al finançament de les obres un cop li sigui notificada la liquidació corresponent a l'acabament de les obres amb la certificació final, per tal que es faci l'ingrés en el termini d'un mes a comptar des de la seva recepció, en els termes establerts a la mateixa liquidació.

En cas de produir-se un estalvi econòmic en el procés d'adjudicació de les obres, el seu import es repartirà proporcionalment a cada aportació.

No obstant, l'anterior, quedarà com a romanent fins l'acabament de les obres entenent-se com a tal la Certificació Final d'Obra, per tal que si fos necessari cobreixi les possibles desviacions sobrevingudes durant l'execució de les obres.

La conservació i manteniment de la resta d'elements continguts en l'àmbit de les obres de referència correspon a l'Ajuntament de Súria des de la finalització de les obres, inclosos els arbres i l'enjardinament.

Aquest compromís resta explicitat amb la signatura del present conveni.

Quart.- Responsabilitat patrimonial i desviaments econòmics

Qualsevol desviament econòmic produït en el transcurs de les obres serà validat i assumit per cada administració d'acord a l'àmbit d titularitat, amb l'acceptació prèvia per part de la Direcció de les obres.

Cadascuna de les administracions signants d'aquest conveni i dintre del seu àmbit de competència, es fan responsables patrimonialment, enfront de tercers, dels danys que es puguin derivar del mal funcionament d'aquells elements de les obres de les quals n'assumeixen, respectivament, la conservació i el manteniment d'acord amb els anteriors pactes.

Cinquè.- Vigència del conveni

Aquest conveni serà vigent des de la seva signatura. Des de la data de la seva formalització per part dels legals representants d'ambdues parts, les obligacions previstes en el conveni per a cadascuna de les parts referents a l'execució de les obres seran vigents fins a la data d'acabament de les obres o actuacions, que en cap cas serà superior a 4 anys.

Una vegada aquestes hagin estat executades, les obligacions previstes en el conveni referents a la conservació i el manteniment dels elements de l'obra executada que s'han enumerat, seran vigents segons els termes definits en els pactes anteriors, assumint cada Administració la responsabilitat patrimonial corresponent.

Sisè.- Efectes del conveni

L'incompliment dels compromisos adquirits mitjançant el present conveni per part de qualsevol de les administracions signants podrà donar lloc a l'exercici de les accions legals que es considerin adients en defensa dels respectius interessos.

Setè.- Naturalesa del conveni

El present conveni té caràcter administratiu i obligarà les entitats signatàries de conformitat amb les previsions acordades i, en allò no previst específicament, es regirà per les previsions sobre relacions interadministratives, per les normes comunes de la Llei 39/2015, d'1 d'octubre, del procediment administratiu comú de les administracions públiques i de la Llei 40/2015, d'1 d'octubre, de règim jurídic del sector públic, i per la resta de la normativa que sigui materialment aplicable a l'objecte del conveni.

Vuitè.- Incompliment

L'incompliment del present conveni per qualsevol de les parts signatàries pot donar lloc a la seva resolució.

La resolució del conveni i qualsevol altre litigi o controvèrsia que se susciti, requereix que la part interessada o que es consideri lesionada formuli una sol·licitud en aquest sentit davant de l'altra part. La desestimació expressa o presumpta d'aquesta sol·licitud serà susceptible de recurs contenciós administratiu.

Si s'escau, la Diputació de Barcelona podrà aplicar cautelarment, en via administrativa, qualsevol de les mesures previstes al Capítol I del Títol III del Reglament d'obres, activitats i serveis dels ens destinataris de Catalunya (ROAS), aprovat pel Decret 179/1995, de 13 de juny.

Novè.- Formes d'extinció

El present conveni es pot extingir per les causes següents:

- *Per la realització del seu objecte o finalització del seu termini de vigència.*
- *Per resolució, d'acord amb el pacte anterior.*
- *Per avinença de les parts signatàries.*
- *Per les causes susceptibles de determinar la resolució dels contractes administratius, llevat que siguin incompatibles amb les normes i principis que presideixen les relacions interadministratives i de cooperació.*

Desè.- Comissió de seguiment

La comissió de seguiment està integrada per un representant tècnic de la Diputació i un altre representant tècnic de l'Ajuntament de Súria.

La comissió de seguiment tindrà per funció acordar les especificacions necessàries per al correcte desenvolupament dels compromisos fruit del conveni i s'encarregarà de la vigilància i control de l'execució de les obligacions regulades en el present conveni.

Onzè.- Jurisdicció competent

D'acord amb la naturalesa administrativa del present conveni, són competents per resoldre en darrera instància els conflictes i incidències que puguin suscitar-se, els òrgans de l'ordre jurisdiccional contenciós administratiu.

Els litigis o controvèrsies que se suscitin en la seva aplicació, requereixen que la part interessada, o que es consideri lesionada, formuli una sol·licitud en aquest sentit davant l'altra part. La desestimació expressa o presumpta de dita sol·licitud serà susceptible de recurs contenciós administratiu.

I en prova de conformitat, les persones que l'atorguen signen aquest conveni, en la data que s'assenyala

(Sg. Per l'Ajuntament de Súria: Albert Coberó Aymerich, alcalde-president de l'Ajuntament; Josep M. Molins Penina, secretari de la corporació; Per la Diputació de Barcelona: Pere Pons Vendrell, president delegat de l'Àrea d'Infraestructures i Espais Naturals; Francesc Bartoll i Huerta, secretari delegat de l'Àrea d'Infraestructures i Espais Naturals.)"

(...)

Segon. Notificar el contingut de la present resolució a l'Ajuntament de Súria als efectes del seu coneixement i posterior formalització del conveni per ambdues parts. Per aplicació del que disposa l'article 112. 1 de la Llei 26/2010, de 3 d'agost, de règim jurídic i de procediment de les administracions públiques de Catalunya, el conveni

produirà efectes a partir de la seva signatura per part dels legals representants d'ambdues entitats participants.

Tercer. Una vegada el conveni hagi estat completament formalitzat amb la seva signatura pels legals representants de totes les parts, es procedirà a la seva comunicació a l'òrgan competent de la Generalitat de Catalunya, en compliment del que estableix la Llei 19/2014, del 29 de desembre, de transparència, accés a la informació pública i bon govern.”

26.- Dictamen pel qual es proposa, per delegació de la Presidència, aprovar la minuta del conveni de col·laboració entre la Diputació de Barcelona i l'Ajuntament de Santa Coloma de Gramenet, relatiu a les obres del projecte constructiu “Re-urbanització de l'Avinguda Generalitat entre la rotonda de Can Peixauet i el carrer Sant Jordi (Carretera BV-5001 entre el PK 1+500 i el PK 1+250)” (Exp. núm. 2020/9824).- La Junta, de conformitat amb la proposta formulada pel president delegat de l'Àrea d'Infraestructures i Espais Naturals, aprova, per unanimitat dels membres presents a la sessió, el present Dictamen, que és del tenor següent:

“FETS

1. Actualment, el tram de la BV-5001, entre el PK 0+355 i el PK 1+500, conegut a nivell municipal com Avinguda Generalitat, és un tram aïllat sense continuïtat en la xarxa de carreteres de la Diputació, situat dins la trama urbana més consolidada i central del municipi. Per tant, el tram esmentat de la BV-5001 ha perdut la seva funció de connexió interurbana, és a dir la funció de carretera. És per aquest motiu, que el Pla Zonal de la Gerència de serveis d'Infraestructures viàries i mobilitat, el té classificat com a tram descatalogable.
 2. Alhora, la seva funció com a eix cívic i cultural del municipi està prenent cada més protagonisme, però les característiques actuals de la via (dissenyada principalment pel vehicle i no pel vianant), dificulta el bon desenvolupament d'aquestes activitats i necessitats socials.
 3. Per tal de solucionar aquesta situació, des de l'Ajuntament de Santa Coloma de Gramenet s'ha encarregat a l'Àrea Metropolitana de Barcelona la redacció del Projecte constructiu “Re-urbanització de l'Avinguda Generalitat entre la rotonda de Can Peixauet i el carrer Sant Jordi (Carretera BV-5001 entre el PK 1+500 i el PK 1+250)” amb un pressupost de 2.499.306,44 EUR (IVA inclòs).
 4. D'altra banda, des de la Diputació de Barcelona s'ha redactat un informe de valoració econòmica del cost del traspàs del tram de travessera entre el PK 0+355 i 1+500, valorat en 2.184.738,00 EUR.
-

5. La Diputació de Barcelona és l'Administració que ostenta la titularitat de la carretera, gestionada a través de la Gerència de Serveis d'Infraestructures Viàries i Mobilitat, i un dels seus objectius es adequar la xarxa a la seva funcionalitat. El tram urbà objecte del present conveni no compleix la funció de carretera i per tant, és traspasable a l'Ajuntament de Santa Coloma de Gramenet, segons el Pla Zonal de la Diputació de Barcelona.
6. En l'actuació esmentada conflueixen harmònicament l'interès específic de l'ens local adherit i el provincial que és el d'assolir vies en condicions de seguretat, accessibilitat i mobilitat en general adequades per als diferents usuaris d'aquest espai (vianants, ciclistes, conductors de vehicles en recorreguts de pas o locals) i adequar la titularitat de les vies en àmbit urbà a la seva funcionalitat.
7. La Diputació de Barcelona i l'Ajuntament de Santa Coloma de Gramenet, considerant que les obres esmentades són d'interès comú per a les referides administracions, manifesten la seva voluntat de col·laborar en ordre a la seva execució, establint mitjançant el present conveni les condicions per tal de determinar els àmbits de la respectiva competència de cadascuna de les administracions interessades en ordre a l'execució de les obres, a la seva conservació i explotació, una vegada hagin estat executades i al traspàs de la titularitat d'un tram de la carretera BV-5001, entre el PK 0+355 i el PK 1+500.
8. La Gerència de Serveis d'Infraestructures Viàries i Mobilitat ha formulat la preceptiva Memòria justificativa de la necessitat i oportunitat del conveni objecte del present dictamen, el seu impacte econòmic, el seu caràcter no contractual i el compliment de les previsions de l'article 50.1 de la Llei 40/2015, d'1 d'octubre, de règim jurídic del sector públic.
9. Es valora l'import de l'actuació en un total de **2.499.306,44 EUR** (IVA inclòs).

La Diputació de Barcelona assumirà el finançament parcial de l'obra per un valor màxim de **2.184.738,00 EUR** que es materialitzaran mitjançant la concessió d'una subvenció a l'Ajuntament de Santa Coloma de Gramenet, una vegada el traspàs de la carretera estigui aprovat. La subvenció s'imputarà amb càrrec al pressupost de despeses de la Diputació de Barcelona de l'exercici de 2023, amb càrrec a l'aplicació pressupostària G/50100/45300/76200 del pressupost de despeses de la Diputació de Barcelona de l'exercici 2023.

L'aportació econòmica de **l'Ajuntament de Santa Coloma de Gramenet** és d'un import de **314.568,44 EUR**, corresponent al cost de l'actuació inicialment previst i assumit.

10. La Diputació de Barcelona procedirà a l'ingrés de l'import que finalment li correspongui com a aportació al finançament de les obres de les respectives fases d'execució, un cop li sigui notificada la liquidació corresponent, a l'acabament de
-

les obres amb la certificació final, per tal que es faci l'ingrés en el termini d'un mes a comptar des de la seva recepció, en els termes establerts a la mateixa liquidació.

11. La Diputació de Barcelona trametrà el present conveni al Registre de Convenis de Col·laboració i Cooperació de la Generalitat de Catalunya en compliment del que estableix la Llei 19/2014, del 29 de desembre, de transparència, accés a la informació pública i bon govern.

FONAMENTS DE DRET

1. Vist l'article 191 del text refós de la Llei municipal i de règim local de Catalunya, aprovat per Decret legislatiu 2/2003, de 28 d'abril, que contempla la possibilitat dels ens locals d'establir convenis sobre serveis locals o assumptes d'interès comú, per tal d'instrumentar fórmules d'assistència i cooperació econòmica, tècnica i administrativa.
 2. Atès que l'article 303 del Reglament d'obres, activitats i serveis dels ens locals, aprovat per Decret 179/1995, de 13 de juny (ROAS), en el seu apartat tercer contempla la possibilitat de realitzar la cooperació interadministrativa, tant en serveis locals com en assumptes d'interès comú, a través dels convenis.
 3. Atès el caràcter voluntari i base negocial que tenen els convenis interadministratius, com s'assenyala a l'apartat primer de l'article 304 del ROAS, que permet que les administracions intervinents estipulin en termes d'igualtat.
 4. Atès que la minuta de conveni a subscriure amb l'Ajuntament reuneix les formalitats previstes per aquests documents i relacionades a l'article 308 del ROAS.
 5. Vist que, una vegada formalitzat el conveni, caldrà posar-ho en coneixement de l'òrgan competent de la Generalitat de Catalunya, en virtut del que disposa l'article 309 del ROAS.
 6. La Presidència de la Diputació de Barcelona va delegar l'exercici de la competència per adoptar aquest acord, que per raó de la quantia del seu import total, correspon a la Junta de Govern, en virtut del que disposa l'apartat 3.4.k.3), de la Refosa 1/2022, sobre nomenaments i delegació de competències i atribucions dels òrgans de la Diputació de Barcelona, diferents del Ple, aprovada per Decret de la Presidència núm. 1388/22, de 14 de febrer, publicat al BOPB de 16.2.2022 i modificada per Decret núm. 6212/2022, de 26 de maig, publicat al BOPB de 31.5.2022 i per Decret 907/2023, d'1 de febrer, publicat al BOPB de 8.2.2023.
 7. De conformitat amb la base 34 de les Bases d'execució del Pressupost de la Diputació de Barcelona del present exercici, La Diputació podrà aprovar i
-

formalitzar convenis de col·laboració amb qualsevol entitat, pública o privada, com a fórmula de gestió de qualsevol de les competències de la corporació, llevat que el seu objecte estigui inclòs en els contractes regulats a la Llei de contractes del sector públic. La seva tramitació es farà de conformitat amb el que preveuen la Llei 40/2015, d'1 d'octubre, de règim jurídic del sector públic i la Llei 26/2010, del 3 d'agost, de règim jurídic i de procediment de les administracions públiques de Catalunya.

8. De conformitat amb l'apartat 4.1.4.d) de la referida Refosa núm. 1/2022, el President delegat de l'Àrea d'Infraestructures i Espais Naturals té atribuïda la facultat de formalitzar el present conveni, en nom i representació de la Diputació de Barcelona.

En conseqüència, atesos els motius exposats i la normativa aplicable, aquest President delegat de l'Àrea d'Infraestructures i Espais Naturals eleva a la Junta de Govern, l'adopció dels següents

ACORDS

Primer. Aprovar el conveni de col·laboració, a subscriure entre la Diputació de Barcelona i l'Ajuntament de Santa Coloma de Gramenet relatiu a l'execució de les obres del projecte constructiu **Re-urbanització de l'Avinguda Generalitat entre la rotonda de Can Peixauet i el carrer Sant Jordi (Carretera BV-5001 entre el PK 1+500 i el PK 1+250)**, tot això d'acord amb el text de la minuta del conveni que es transcriu a continuació:

(...)

CONVENI

ENTRE LA DIPUTACIÓ DE BARCELONA I L'AJUNTAMENT DE SANTA COLOMA DE GRAMENET RELATIU A LES OBRES DEL PROJECTE CONSTRUCTIU "RE-URBANITZACIÓ DE L'AVINGUDA GENERALITAT ENTRE LA ROTONDA DE CAN PEIXAUET I EL CARRER SANT JORDI (CARRETERA BV-5001 ENTRE EL PK 1+500 I EL PK 1+250) I TRASPÀS DE TITULARITAT DE LA CARRETERA BV-5001 ENTRE ELS PK 0+355 I 1+500".

La DIPUTACIÓ DE BARCELONA, representada per l'Il·lm. President delegat de l'Àrea d'Infraestructures i Espais Naturals de la Diputació de Barcelona, Sr. Pere Pons Vendrell, facultat d'acord amb la Refosa 1/2022, sobre nomenaments i delegació de competències i atribucions dels òrgans de la Diputació de Barcelona, diferents del Ple, aprovada per Decret de la Presidència núm. 1388/22, de 14 de febrer, publicat al BOPB de 16.2.2022 i modificada per Decret núm. 6212/2022, de 26 de maig, publicat al BOPB de 31.5.2022, i per Decret 907/2023, d'1 de febrer, publicat al BOPB de 8.2.2023 i assistit pel secretari delegat de l'Àrea de d'Infraestructures i Espais Naturals, Sr. Francesc Bartoll Huerta, en virtut de les facultats conferides pel Decret de la Presidència de la corporació núm. 2446/20, de 13 de març de

2020, sobre delegació de les funcions de Secretaria, mandat 2019-2023, publicat al BOPB de 16 de març de 2020.

L'AJUNTAMENT DE SANTA COLOMA DE GRAMENET representat per l'Il·lma. Alcaldessa-presidenta de l'Ajuntament, Sra. Núria Parlón Gil i assistida per la secretària de la corporació, Sra. Joana Ricardo Hoyos.

ANTECEDENTS I MOTIVACIÓ

1. Actualment, el tram de la BV-5001, entre el PK 0+355 i el PK 1+500, conegut a nivell municipal com Avinguda Generalitat, és un tram aïllat sense continuïtat en la xarxa de carreteres de la Diputació, situat dins la trama urbana més consolidada i central del municipi. Per tant, el tram esmentat de la BV-5001 ha perdut la seva funció de connexió interurbana, és a dir la funció de carretera. És per aquest motiu, que el Pla Zonal de la Gerència de Serveis d'Infraestructures Viàries i Mobilitat, el té classificat com a tram descatalogable.
 2. Alhora, la seva funció com a eix cívic i cultural del municipi està prenent cada més protagonisme, però les característiques actuals de la via (dissenyada principalment pel vehicle i no pel vianant), dificulta el bon desenvolupament d'aquestes activitats i necessitats socials.
 3. Per tal de solucionar aquesta situació, des de l'Ajuntament de Santa Coloma de Gramenet s'ha encarregat a l'Àrea Metropolitana de Barcelona la redacció del Projecte constructiu **"Re-urbanització de l'Avinguda Generalitat entre la rotonda de Can Peixauet i el carrer Sant Jordi (Carretera BV-5001 entre el PK 1+500 i el PK 1+250)"** amb un pressupost de **2.499.306,44 EUR** (IVA inclòs).
 4. D'altra banda, des de la Diputació de Barcelona s'ha redactat un informe de valoració econòmica del cost del traspàs del tram de travessera entre el PK 0+355 i 1+500, valorat en **2.184.738,00 EUR**.
 5. La Diputació de Barcelona és l'Administració que ostenta la titularitat de la carretera, gestionada a través de la Gerència de Serveis d'Infraestructures Viàries i Mobilitat, i un dels seus objectius es adequar la xarxa a la seva funcionalitat. El tram urbà objecte del present conveni no compleix la funció de carretera i per tant, és traspassable a l'Ajuntament de Santa Coloma de Gramenet, segons el Pla Zonal de la Diputació de Barcelona.
 6. En l'actuació esmentada conflueixen harmònicament l'interès específic de l'ens local adherit i el provincial que és el d'assolir vies en condicions de seguretat, accessibilitat i mobilitat en general adequades per als diferents usuaris d'aquest espai (vianants, ciclistes, conductors de vehicles en recorreguts de pas o locals) i adequar la titularitat de les vies en àmbit urbà a la seva funcionalitat.
 7. La Diputació de Barcelona i l'Ajuntament de Santa Coloma de Gramenet, considerant que les obres esmentades són d'interès comú per a les referides administracions, manifesten la seva voluntat de col·laborar en ordre a la seva execució, establint mitjançant el present conveni les condicions per tal de determinar els àmbits de la
-

respectiva competència de cadascuna de les administracions interessades en ordre a l'execució de les obres, a la seva conservació i explotació, una vegada hagin estat executades i al traspàs de la titularitat d'un tram de la carretera BV-5001, entre el PK 0+355 i el PK 1+500.

8. *La minuta del conveni va ser aprovada per un acord adoptat per la Junta de Govern de la Diputació de Barcelona en data ...*

Per tot això, totes les parts, de comú acord, i reconeixent-se plena capacitat per a aquest acte, formalitzen aquest conveni, que es regirà pels següents

PACTES

Primer.- Objecte del conveni

*És objecte del present conveni l'establiment d'un marc formal de col·laboració entre la Diputació de Barcelona i l'Ajuntament de Santa Coloma de Gramenet, en ordre a l'execució de les obres del projecte constructiu **Re-urbanització de l'Avinguda Generalitat entre la rotonda de Can Peixauet i el carrer Sant Jordi (Carretera BV-5001 entre el PK 1+500 i el PK 1+250)**, així com la definició de l'àmbit de conservació i manteniment de les obres amb posterioritat a la seva execució, i el traspàs de la titularitat d'un tram de la carretera BV-5001, entre el PK 0+355 i el PK 1+500).*

*Es valora l'import total de l'actuació en **2.499.306,44 EUR** (IVA inclòs), amb cofinançament a càrrec de la Diputació de Barcelona i l'Ajuntament de Santa Coloma de Gramenet.*

Segon.- Obligacions de la Diputació de Barcelona

La Diputació de Barcelona és l'Administració responsable de les actuacions següents, a les quals es refereix aquest conveni, de les quals es farà càrrec:

- *Aprovar el traspàs del tram de travessera de la carretera BV-5001 que va des del PK 0+355 fins el PK 1+500, prèvia sol·licitud aprovada pel Ple de l'Ajuntament de Santa Coloma de Gramenet.*
 - *Assumir el finançament parcial de l'obra per un valor màxim de 2.184.738,00 EUR que es materialitzaran mitjançant la concessió d'una subvenció a l'Ajuntament de Santa Coloma de Gramenet, una vegada el traspàs de la carretera estigui aprovat. La subvenció s'imputarà amb càrrec al pressupost de despeses de la Diputació de Barcelona de l'exercici de 2023.*
 - *La concessió de la subvenció de la Diputació de Barcelona es farà al llarg de l'exercici 2023, una vegada aprovat el traspàs de la carretera, amb el termini suficient per tal que l'Ajuntament endegui la licitació, ja que les obres estan previstes que estiguin adjudicades cap al setembre del mateix any.*
 - *En cas de produir-se un estalvi econòmic en el procés d'adjudicació de les obres, la subvenció de la Diputació de Barcelona es reduirà en la part proporcional*
-

- La Diputació de Barcelona procedirà al pagament avançat de l'import que finalment li correspongui com a aportació al finançament de les obres, un cop li sigui notificada l'adjudicació de les obres

Aquests compromisos resten explicitats amb la signatura del present conveni.

Tercer.- Obligacions de l'Ajuntament de Santa Coloma de Gramenet

L'Ajuntament és l'Administració responsable de les actuacions següents, a les quals es refereix aquest conveni, de les quals es farà càrrec:

- L'Ajuntament de Santa Coloma de Gramenet, sol·licitarà per Acord Plenari el traspàs del tram de travessera de la carretera BV-5001 entre els PK 0+355 i 1+500.
- Aprovació, contractació, execució, direcció i coordinació de la seguretat i salut de les obres del document tècnic de referència. L'Ajuntament notificarà a la Diputació de Barcelona l'adjudicació de les obres.
- Aportació econòmica de l'Ajuntament de 314.568,44 EUR corresponent al cost de l'actuació inicialment previst i assumit.
- Les obres no es podran iniciar, fins que no s'hagi fet efectiu el traspàs de titularitat del tram de carretera, de la Diputació cap a l'Ajuntament de Santa Coloma de Gramenet.
- A la finalització de les obres, l'Ajuntament de Santa Coloma de Gramenet emetrà liquidació a la Diputació de Barcelona per tal de justificar la subvenció concedida per la Diputació de Barcelona.

Un cop l'Ajuntament ostenti la titularitat del tram objecte de conveni, la conservació i manteniment de tots els elements continguts en l'àmbit de les obres de referència, correspondrà a l'Ajuntament.

Aquests compromisos resten explicitats amb la signatura del present conveni.

Quart.- Responsabilitat patrimonial i desviaments econòmics

L'Ajuntament es fa responsable patrimonialment, enfront de tercers, dels danys que es puguin derivar del mal funcionament dels elements de les obres dels quals n'assumeix la titularitat, la conservació i el manteniment d'acord amb els pactes anteriors.

*Qualsevol desviament econòmic produït en el transcurs de les obres serà assumit proporcionalment al repartiment del present conveni. En qualsevol cas l'import màxim a assumir per la Diputació de Barcelona serà de **2.184.738,00 EUR**.*

Cinquè.- Vigència del conveni

Aquest conveni serà vigent des de la seva signatura. Des de la data de la seva formalització per part dels legals representants d'ambdues parts, les obligacions previstes en el conveni per a cadascuna de les parts referents a l'execució de les obres seran vigents fins a la data d'acabament de les obres o actuacions, que en cap cas serà superior a 4 anys.

Una vegada aquestes hagin estat executades, les obligacions previstes en el conveni referents a la conservació i el manteniment dels elements de l'obra executada que s'han enumerat, seran vigents segons els termes definits en els pactes anteriors, assumint cada Administració la responsabilitat patrimonial corresponent.

Sisè.- Efectes del conveni

L'incompliment dels compromisos adquirits mitjançant el present conveni per part de qualsevol de les administracions signants podrà donar lloc a l'exercici de les accions legals que es considerin adients en defensa dels respectius interessos.

Setè.- Naturalesa del conveni

El present conveni té caràcter administratiu i obligarà les entitats signatàries de conformitat amb les previsions acordades i, en allò no previst específicament, es regirà per les previsions sobre relacions interadministratives, per les normes comunes de la Llei 39/2015, d'1 d'octubre, del procediment administratiu comú de les administracions públiques i de la Llei 40/2015, d'1 d'octubre, de règim jurídic del sector públic, i per la resta de la normativa que sigui materialment aplicable a l'objecte del conveni.

Vuitè.- Incompliment

L'incompliment del present conveni per qualsevol de les parts signatàries pot donar lloc a la seva resolució.

La resolució del conveni i qualsevol altre litigi o controvèrsia que se susciti, requereix que la part interessada o que es consideri lesionada formuli una sol·licitud en aquest sentit davant de l'altra part. La desestimació expressa o presumpta d'aquesta sol·licitud serà susceptible de recurs contenciós administratiu.

Novè.- Formes d'extinció

El present conveni es pot extingir per les causes següents:

- *Per la realització del seu objecte o finalització del seu termini de vigència.*
- *Per resolució, d'acord amb el pacte anterior.*
- *Per avinença de les parts signatàries.*
- *Per les causes susceptibles de determinar la resolució dels contractes administratius, llevat que siguin incompatibles amb les normes i principis que presideixen les relacions interadministratives i de cooperació.*

Desè.- Comissió de seguiment

La comissió de seguiment està integrada per un representant tècnic de la Diputació de Barcelona i un representant tècnic de l'Ajuntament de Santa Coloma de Gramenet.

La comissió de seguiment tindrà per funció acordar les especificacions necessàries per al correcte desenvolupament dels compromisos fruit del conveni i s'encarregarà de la vigilància i control de l'execució de les obligacions regulades en el present conveni.

Onzè.- Jurisdicció competent

D'acord amb la naturalesa administrativa del present conveni, són competents per resoldre en darrera instància els conflictes i incidències que puguin suscitar-se, els òrgans de l'ordre jurisdiccional contenciós administratiu.

Els litigis o controvèrsies que se suscitin en la seva aplicació, requereixen que la part interessada, o que es consideri lesionada, formuli una sol·licitud en aquest sentit davant l'altra part. La desestimació expressa o presumpta de dita sol·licitud serà susceptible de recurs contenciós administratiu.

I en prova de conformitat, les persones que l'atorguen signen aquest conveni, en la data que s'assenyala.

(Sg. Per l'Ajuntament de Santa Coloma de Gramenet: Núria Parlón Gil, alcaldessa-presidenta de l'Ajuntament; Joana Ricardo Hoyos, secretària de la corporació; Per la Diputació de Barcelona: Pere Pons Vendrell, president delegat de l'Àrea d'Infraestructures i Espais Naturals; Francesc Bartoll i Huerta, secretari delegat de l'Àrea d'Infraestructures i Espais Naturals.)"

(...)

Segon. Notificar el contingut de la present resolució a l'Ajuntament de Santa Coloma de Gramenet als efectes del seu coneixement i posterior formalització del conveni per ambdues parts. Per aplicació del que disposa l'article 112.1 de la Llei 26/2010, de 3 d'agost, de règim jurídic i de procediment de les administracions públiques de Catalunya, el conveni produirà efectes a partir de la seva signatura per part dels legals representants d'ambdues entitats participants.

Tercer. Una vegada el conveni hagi estat completament formalitzat amb la seva signatura pels legals representants de totes les parts, es procedirà a la seva comunicació a l'òrgan competent de la Generalitat de Catalunya, en compliment del que estableix la Llei 19/2014, del 29 de desembre, de transparència, accés a la informació pública i bon govern."

Gerència de Serveis d'Espais Naturals

27.- Dictamen pel qual es proposa, per delegació de la Presidència, aprovar la concessió de subvencions mitjançant el procediment de concurrència competitiva, als centres d'educació infantil, primària i secundària, públics i concertats, que vulguin fer estades d'educació mediambiental als equipaments pedagògics de la xarxa de parcs Naturals gestionats per la Diputació de Barcelona, any 2023 (Exp. núm. 2022/25447).- La Junta, de conformitat amb la proposta formulada pel president delegat de l'Àrea d'Infraestructures i Espais Naturals,

aprova, per unanimitat dels membres presents a la sessió, el present Dictamen, que és del tenor següent:

“Vist el marc legal pel qual es regeixen les subvencions que es concreta en la Llei 38/2003, de 17 de novembre, general de subvencions (en endavant LGS), i el seu Reglament de desenvolupament, aprovat pel Reial Decret 887/2006, de 21 de juliol, (en endavant RLGS) així com als articles 118 a 129 del Reglament d'obres activitats i serveis dels ens locals de Catalunya aprovat pel Decret 179/1995, de 13 de juny (en endavant ROAS).

Vista l'Ordenança general de subvencions de la Diputació de Barcelona, aprovada definitivament per acord del Ple de data 30 de març de 2017 i publicada al Butlletí Oficial de la Província del dia 9 de maig de 2017 (en endavant, l'Ordenança).

Vist que, la Junta de Govern de la Diputació de Barcelona, en sessió celebrada el dia 24 de novembre de 2022, va aprovar la convocatòria per a l'atorgament de subvencions mitjançant el procediment de concurrència competitiva, als centres d'educació infantil, primària i secundària, públics i concertats, que vulguin fer estades d'educació mediambiental als equipaments pedagògics de la xarxa de parcs Naturals gestionats per la Diputació de Barcelona, per a l'exercici 2023, per un import màxim de 45.000,00 €.

Atès que per donar compliment al principi de publicitat que ha de regir el procés de selecció, i de conformitat amb allò previst als articles 18 i 20 LGS, i a l'article 19.2 de l'Ordenança, així com a l'article 4 de la Resolució de 15 de juny de 2020 de la Intervenció General de l'Administració de l'Estat, per la qual es regula el procés de registre i publicació de convocatòries al Sistema Nacional de Publicitat de Subvencions i Ajudes Públiques (publicada al BOE núm. 175, de 24 de juny de 2020, i que va entrar en vigor l'1 de juliol de 2021), es va publicar amb data 29 de desembre de 2022 un extracte de la convocatòria al Butlletí Oficial de la Província, amb número d'identificació BDNS: 660906.

Vista la clàusula 12 de l'esmentada convocatòria, que estableix que la proposta de concessió de les subvencions serà elaborada per un òrgan col·legiat constituït d'acord amb allò previst a l'article 22.3 de l'Ordenança.

Vist el que disposa l'article 23.2 de la LGS, així com allò previst a l'article 17 i següents de l'Ordenança.

Atès que per donar compliment al principi de publicitat que ha de regir el procés de selecció, i de conformitat amb allò previst als articles 18 i 20 LGS, i a l'article 19.2 de l'Ordenança, així com a l'article 4 de la Resolució de 15 de juny de 2020 de la Intervenció General de l'Administració de l'Estat, per la qual es regula el procés de registre i publicació de convocatòries al Sistema Nacional de Publicitat de Subvencions i Ajudes Públiques (publicada al BOE núm. 175, de 24 de juny de 2020, i que va entrar

en vigor l'1 de juliol de 2021), procedeix comunicar la concessió d'aquestes subvencions a la Base de Dades Nacional de Subvencions com a Sistema Nacional de Publicitat de Subvencions.

Vist el que s'estableix a la Llei 26/2015, de 28 de juliol, de modificació del sistema de protecció a la infància i l'adolescència, en relació a l'exercici de professions, oficis i activitats que impliquin el contacte habitual amb menors d'edat.

Atès que dins del termini de presentació d'instàncies es van presentar un total de 56 sol·licituds de subvenció, de les quals es van atorgar 55, aquestes es relacionen a continuació:

| Escola | Municipi | Escola de Natura |
|--|--------------------------|---|
| Institut Escola Pallaresa | Santa Coloma de Gramenet | Escola Natura la Rectoria de Vallcàrquera |
| Fund. Esc. Parroquials Archidiocesi – Escola Fep Santíssima Trinitat | Barcelona | Escola Natura Can Grau |
| Fund. Esc. Parroquials Archidiocesi – Escola Fep Santíssima Trinitat | Barcelona | Escola Natura Les Codines |
| Escola Cervantes | Barcelona | Escola Natura Can Grau |
| Escola Cervantes | Barcelona | Escola Natura La Traïna |
| Escola Cervantes | Barcelona | Escola Natura Cal Ganxo |
| Escola La Llacuna del Poblenou | Barcelona | Escola Natura Les Codines |
| Escola Argentona | Argentona | Escola Natura Les Codines |
| Escola Sants Abdó i Senén | El Pla del Penedès | Escola Natura Can Grau |
| Escola Dr. Fortià Solà | Torelló | Escola Natura Les Codines |
| Institut Escola El Morsell | Olivella | Escola Natura Les Codines |
| Educadors El Pilar SL | Premià de Mar | Escola Natura la Rectoria de Vallcàrquera |
| Escola Serralavella | Ullastrell | Escola Natura la Rectoria de Vallcàrquera |
| Escola Lluís Vives | Castelldefels | Escola Natura la Rectoria de Vallcàrquera |
| Escola Sant Cristòfol | Premià de Mar | Escola Natura la Rectoria de Vallcàrquera |
| Escola Pau Casals | Barcelona | Escola Natura Can Grau |
| Escola Mossèn Jacint Verdaguer | Barcelona | Escola Natura Cal Ganxo |
| Escola Mossèn Jacint Verdaguer | Barcelona | Escola Natura Can Grau |
| Escola Mossèn Jacint Verdaguer | Barcelona | Escola Natura Les Codines |
| Escola Mossèn Jacint Verdaguer | Barcelona | Escola Natura Les Codines |
| Escola Estel Guinardó | Barcelona | Escola Natura la Rectoria de Vallcàrquera |

| Escola | Municipi | Escola de Natura |
|--|------------------------------|---|
| Escola Farigola | Seva | Escola Natura Les Codines |
| Escola Lola Anglada | Esplugues de Llobregat | Escola Natura Can Grau |
| INS Montserrat Roig | Terrassa | Escola Natura la Rectoria de Vallcàrquera |
| INS Montserrat Roig | Terrassa | Escola Natura la Rectoria de Vallcàrquera |
| Escola El Cabrerès | L'Esquirol | Escola Natura Les Codines |
| AMPA Escola Mediterrània | Sant Pere de Ribes | Escola Natura Can Grau |
| Escola Mogent | La Roca del Vallès | Escola Natura Les Codines |
| Escola Anglesola | Barcelona | Escola Natura Can Grau |
| Escola Margalló | Castelldefels | Escola Natura Can Grau |
| Escola Montserrat Solà | Mataró | Escola Natura la Rectoria de Vallcàrquera |
| Escola Montserrat Solà | Mataró | Escola Natura la Rectoria de Vallcàrquera |
| Institut Les Salines | El Prat de Llobregat | Escola Natura Can Grau |
| Escola Calderón | Barcelona | Escola Natura Les Codines |
| Institut Turó de Roquetes | Barcelona | Escola Natura Can Grau |
| Escola Dr. Samaranch i Fina | Santa Margarida i els Monjos | Escola Natura Can Grau |
| Escola Joan Coromines | Mataró | Escola Natura Les Codines |
| Escola Xoriguer | Centelles | Escola Natura Les Codines |
| INS Manuel Carrasco i Formiguera | Sant Feliu de Codines | Escola Natura la Rectoria de Vallcàrquera |
| Escola La Sagrera | Santa Eulàlia de Ronçana | Escola Natura la Rectoria de Vallcàrquera |
| Fund. Vedruna Catalunya Educació - Escola Vedruna Manlleu | Manlleu | Escola Natura Les Codines |
| Fund. Vedruna Catalunya Educació - Escola Vedruna Carme Sabadell | Sabadell | Escola Natura Les Codines |
| Institut Escola d'Hortsavinyà | Tordera | Escola Natura la Rectoria de Vallcàrquera |
| Escola Joan Maragall | Sabadell | Escola Natura Les Codines |
| Escola Joan Maragall | Sabadell | Escola Natura Les Codines |
| Escola Mas Casanovas | Barcelona | Escola Natura Les Codines |
| Escola Mas Casanovas | Barcelona | Escola Natura la Rectoria de Vallcàrquera |
| Institut Els Roures - Ses de Dosrius | Dosrius | Escola Natura Les Codines |
| CEE Jeroni de Moragas - Fundació Ampans | Manresa | Escola Natura Cal Ganxo |

| Escola | Municipi | Escola de Natura |
|-----------------------|-----------|---|
| Institut Badalona VII | Badalona | Escola Natura la Rectoria de Vallcàrquera |
| Institut Badalona VII | Badalona | Escola Natura la Rectoria de Vallcàrquera |
| Escola Tibidabo | Barcelona | Escola Natura La Traïna |
| Escola Francesc Macià | Barcelona | Escola Natura la Rectoria de Vallcàrquera |
| Escola Francesc Macià | Barcelona | Escola Natura la Rectoria de Vallcàrquera |
| Escola Francesc Macià | Barcelona | Escola Natura la Rectoria de Vallcàrquera |

En la present convocatòria, s'ha denegat una sol·licitud corresponent a l'Escola Mas Casanovas (Barcelona) donat que l'equipament de Natura on sol·licita fer l'estada (Escola de Natura Castell Vell) no és propietat de la Diputació de Barcelona i per tant no és objecte de subvenció.

Vista la proposta formulada per l'òrgan col·legiat que ha estat formalitzada en la corresponent Acta de data 14 de març de 2023.

Vist l'informe tècnic de valoració de data 6 de març de 2023 en què valora les sol·licituds presentades, la motivació del qual consta a l'expedient.

Vist l'apartat 3.3.b) de la Refosa núm. 1/2022, sobre nomenaments i delegació de competències i atribucions dels òrgans de la Diputació de Barcelona, diferents del Ple, aprovada per Decret de la Presidència núm. 1388/22, de 14 de febrer, publicat al BOPB de 16.2.2022 i modificada per Decret núm. 907/2023, d'1 de febrer, publicat al BOPB de 8 de febrer de 2023.

En virtut de tot això, es proposa l'adopció dels següents

ACORDS

Primer. Aprovar l'atorgament de subvencions mitjançant el procediment de concurrència competitiva, als centres d'educació infantil, primària i secundària, públics i concertats, que vulguin fer estades als equipaments pedagògics existents als espais Naturals de la Xarxa de Parcs Naturals que gestiona la Diputació de Barcelona, d'acord amb la proposta de l'òrgan col·legiat constituït a l'efecte, als següents beneficiaris i pels imports que s'hi relacionen:

| | Escola | Núm. pernoct | Equipament estada | NIF | Import atorgat | Aplic. pressupostaria | Op. comptable |
|---|--|--------------|------------------------|-----------|----------------|-----------------------|---------------|
| 1 | Fund. Esc. Parroquials Archidiocesi - Escola Fep Santíssima Trinitat | 2 | Escola Natura Can Grau | R5800339C | 972,90 | G/50402/17230/48900 | 2303000801-01 |

| | Escola | Núm. pernoct | Equipament estada | NIF | Import atorgat | Aplic. pressupostaria | Op. comptable |
|----|--|---------------------|---|------------|-----------------------|------------------------------|----------------------|
| 2 | Fund. Esc. Parroquials Archidiocesi - Escola Fep Santíssima Trinitat | 2 | Escola Natura Les Codines | R5800339C | 1.198,20 | G/50402/17230/48900 | 2303000801-02 |
| 3 | Escola Cervantes | 2 | Escola Natura Can Grau | Q5855865A | 811,97 | G/50402/17230/45390 | 2303000801-03 |
| 4 | Escola Cervantes | 2 | Escola Natura La Traïna | Q5855865A | 676,64 | G/50402/17230/45390 | 2303000801-04 |
| 5 | Escola Cervantes | 2 | Escola Natura Cal Ganxo | Q5855865A | 811,97 | G/50402/17230/45390 | 2303000801-05 |
| 6 | Escola Argentona | 2 | Escola Natura Les Codines | Q0801994E | 676,64 | G/50402/17230/45390 | 2303000801-06 |
| 7 | Escola Sants Abdó i Senén | 1 | Escola Natura Can Grau | Q5856306E | 175,56 | G/50402/17230/45390 | 2303000801-07 |
| 8 | Institut Escola El Morsell | 2 | Escola Natura Les Codines | S0800669D | 889,50 | G/50402/17230/45390 | 2303000801-08 |
| 9 | Educadors El Pilar SL | 2 | Escola Natura la Rectoria de Vallcàrquera | B62340575 | 694,93 | G/50402/17230/47901 | 2303000801-09 |
| 10 | Escola Serralavella | 2 | Escola Natura la Rectoria de Vallcàrquera | Q5855642D | 408,18 | G/50402/17230/45390 | 2303000801-10 |
| 11 | Escola Sant Cristòfol | 2 | Escola Natura la Rectoria de Vallcàrquera | Q5855906C | 447,68 | G/50402/17230/45390 | 2303000801-11 |
| 12 | Escola Mossèn Jacint Verdaguer | 2 | Escola Natura Cal Ganxo | Q5855145H | 1.228,92 | G/50402/17230/45390 | 2303000801-12 |
| 13 | Escola Mossèn Jacint Verdaguer | 2 | Escola Natura Can Grau | Q5855145H | 1.228,92 | G/50402/17230/45390 | 2303000801-13 |
| 14 | Escola Mossèn Jacint Verdaguer | 1 | Escola Natura Les Codines | Q5855145H | 370,14 | G/50402/17230/45390 | 2303000801-14 |
| 15 | Escola Mossèn Jacint Verdaguer | 2 | Escola Natura Les Codines | Q5855145H | 1.228,92 | G/50402/17230/45390 | 2303000801-15 |
| 16 | Escola Lola Anglada | 2 | Escola Natura Can Grau | Q5856020B | 1.426,43 | G/50402/17230/45390 | 2303000801-16 |
| 17 | INS Montserrat Roig | 1 | Escola Natura la Rectoria de Vallcàrquera | Q5856265C | 750,52 | G/50402/17230/45390 | 2303000801-17 |
| 18 | INS Montserrat Roig | 1 | Escola Natura la Rectoria de Vallcàrquera | Q5856265C | 750,52 | G/50402/17230/45390 | 2303000801-18 |
| 19 | Escola Mogent | 1 | Escola Natura Les Codines | Q0801334D | 694,93 | G/50402/17230/45390 | 2303000801-19 |

| | Escola | Núm. pernoct | Equipament estada | NIF | Import atorgat | Aplic. pressupostaria | Op. comptable |
|----|--|---------------------|---|------------|-----------------------|------------------------------|----------------------|
| 20 | Escola Anglesola | 2 | Escola Natura Can Grau | S0800582I | 1.283,78 | G/50402/17230/45390 | 2303000801-20 |
| 21 | Escola Margalló | 2 | Escola Natura Can Grau | Q5855613E | 811,97 | G/50402/17230/45390 | 2303000801-21 |
| 22 | Escola Montserrat Solà | 1 | Escola Natura la Rectoria de Vallcàrquera | S0800440J | 694,93 | G/50402/17230/45390 | 2303000801-22 |
| 23 | Escola Montserrat Solà | 1 | Escola Natura la Rectoria de Vallcàrquera | S0800440J | 694,93 | G/50402/17230/45390 | 2303000801-23 |
| 24 | Institut Turó de Roquetes | 1 | Escola Natura Can Grau | Q0801881D | 790,02 | G/50402/17230/45390 | 2303000801-24 |
| 25 | Escola Dr. Samaranch i Fina | 1 | Escola Natura Can Grau | Q5855505C | 473,65 | G/50402/17230/45390 | 2303000801-25 |
| 26 | Escola Joan Coromines | 2 | Escola Natura Les Codines | S0800439B | 1.283,78 | G/50402/17230/45390 | 2303000801-26 |
| 27 | Escola Xoriguer | 1 | Escola Natura Les Codines | Q0801872C | 169,71 | G/50402/17230/45390 | 2303000801-27 |
| 28 | INS Manuel Carrasco i Formiguera | 2 | Escola Natura la Rectoria de Vallcàrquera | Q0801122C | 373,07 | G/50402/17230/45390 | 2303000801-28 |
| 29 | Escola La Sagrera | 2 | Escola Natura la Rectoria de Vallcàrquera | Q0801535F | 667,13 | G/50402/17230/45390 | 2303000801-29 |
| 30 | Fund. Vedruna Catalunya Educació - Escola Vedruna Carme Sabadell | 1 | Escola Natura Les Codines | G66914607 | 329,18 | G/50402/17230/48900 | 2303000801-30 |
| 31 | Escola Joan Maragall | 1 | Escola Natura Les Codines | Q5855477E | 460,85 | G/50402/17230/45390 | 2303000801-31 |
| 32 | Escola Joan Maragall | 1 | Escola Natura Les Codines | Q5855477E | 512,05 | G/50402/17230/45390 | 2303000801-32 |
| 33 | Escola Mas Casanovas | 2 | Escola Natura Les Codines | Q5855100C | 1.426,43 | G/50402/17230/45390 | 2303000801-33 |
| 34 | Escola Mas Casanovas | 2 | Escola Natura la Rectoria de Vallcàrquera | Q5855100C | 1.426,43 | G/50402/17230/45390 | 2303000801-34 |
| 35 | Institut Els Roures - Ses de Dosrius | 2 | Escola Natura Les Codines | Q0801457C | 1.512,01 | G/50402/17230/45390 | 2303000801-35 |
| 36 | CEE Jeroni de Moragas-Fundació Ampans | 2 | Escola Natura Cal Ganxo | G08444671 | 848,54 | G/50402/17230/48900 | 2303000801-36 |
| 37 | Institut Badalona VII | 2 | Escola Natura la Rectoria de Vallcàrquera | Q5855330F | 1.711,71 | G/50402/17230/45390 | 2303000801-37 |

| | Escola | Núm. pernoct | Equipament estada | NIF | Import atorgat | Aplic. pressupostaria | Op. comptable |
|----|---|---------------------|---|------------|-----------------------|------------------------------|--------------------------------------|
| 38 | Institut Badalona VII | 2 | Escola Natura la Rectoria de Vallcàrquera | Q5855330F | 1.711,71 | G/50402/17230/45390 | 2303000801-38 |
| 39 | Escola Francesc Macià | 1 | Escola Natura la Rectoria de Vallcàrquera | Q5855311F | 504,74 | G/50402/17230/45390 | 2303000801-39 |
| 40 | Escola Francesc Macià | 1 | Escola Natura la Rectoria de Vallcàrquera | Q5855311F | 504,74 | G/50402/17230/45390 | 2303000801-40 |
| 41 | Escola Francesc Macià | 1 | Escola Natura la Rectoria de Vallcàrquera | Q5855311F | 877,80 | G/50402/17230/45390 | 2303000801-41 |
| 42 | Escola Dr. Fortià Solà | 1 | Escola Natura Les Codines | Q5856296H | 329,18 | G/50402/17230/45390 | 2303000801-42 |
| 43 | Escola Lluís Vives | 1 | Escola Natura la Rectoria de Vallcàrquera | Q5855094H | 541,31 | G/50402/17230/45390 | 2303000801-43 |
| 44 | Escola Pau Casals | 1 | Escola Natura Can Grau | Q0868023C | 395,01 | G/50402/17230/45390 | 2303000801-44 |
| 45 | Escola Farigola | 1 | Escola Natura Les Codines | Q5855175E | 541,31 | G/50402/17230/45390 | 2303000801-45 |
| 46 | Escola El Cabrerès | 1 | Escola Natura Les Codines | Q5855717D | 289,67 | G/50402/17230/45390 | 2303000801-46 |
| 47 | AMPA Escola Mediterrània | 2 | Escola Natura Can Grau | G63928147 | 1.111,88 | G/50402/17230/48900 | 2303000801-47 |
| 48 | Escola La Llacuna del Poblenou | 1 | Escola Natura Les Codines | Q0801404E | 625,43 | G/50402/17230/45390 | 2303000801-48 |
| 49 | Institut Escola d'Hortsavinyà | 2 | Escola Natura la Rectoria de Vallcàrquera | Q0801073H | 541,31 | G/50402/17230/45390 | 2303000801-49 |
| 50 | Escola Tibidabo | 3 | Escola Natura La Traïna | Q5855364E | 1.084,08 | G/50402/17230/45390 | 2303000801-50 |
| 51 | Fund. Vedruna Catalunya Educació - Escola Vedruna Manlleu | 1 | Escola Natura Les Codines | G66914607 | 388,43 | G/50402/17230/48900 | 2303000801-51 |
| 52 | Institut Escola Pallaresa | 2 | Escola Natura la Rectoria de Vallcàrquera | S0800610H | 1.283,78 | G/50402/17230/45390 | Condicionat a reajustament comptable |
| 53 | Escola Estel Guinardó | 2 | Escola Natura la Rectoria de Vallcàrquera | Q5856155F | 1.426,43 | G/50402/17230/45390 | Condicionat a reajustament comptable |
| 54 | Escola Calderón | 1 | Escola Natura Les Codines | Q5855249H | 694,93 | G/50402/17230/45390 | Condicionat a reajustament comptable |

| | Escola | Núm. pernoct | Equipament estada | NIF | Import atorgat | Aplic. pressupostaria | Op. comptable |
|----|----------------------|--------------|------------------------|-----------|----------------|-----------------------|--------------------------------------|
| 55 | Institut Les Salines | 2 | Escola Natura Can Grau | S0800565D | 1.084,08 | G/50402/17230/45390 | Condicionat a reajustament comptable |

TOTAL 44.849,46

Tercer. Es desestima una sol·licitud corresponent a l'Escola Mas Casanovas.

Quart. Disposar la despesa que es destinarà a aquestes actuacions per un import de QUARANTA-QUATRE MIL VUIT-CENTS QUARANTA-NOU EUROS amb QUARANTA-SIS CÈNTIMS (44.849,46 €) amb càrrec a les següents aplicacions pressupostaria del pressupost de l'exercici 2023:

| | |
|---------------------|-----------------|
| G/50402/17230/48900 | 4.849,13 euros |
| G/50402/17230/47901 | 694,93 euros |
| G/50402/17230/45390 | 39.305,40 euros |

Cinquè. REAJUSTAR l'autorització dels crèdits inicialment aprovats per acord de Junta de Govern núm. 855 de data 24 de novembre de 2022, que va aprovar la convocatòria i les bases específiques de les subvencions, que inicialment es va convocar per import de 45.000,00 € dels quals 44.849,46 € corresponent a la quantia per a l'atorgament de subvencions, i en conseqüència la redistribució de les quantitats inicialment previstes i sense superar el total màxim previst, en el sentit que tot seguit es detalla:

| Import inicial | Import sobrant | Import definitiu |
|----------------|----------------|------------------|
| 45.000 € | 150,54 € | 44.849,46 € |

- Disminuir les quanties amb càrrec a les aplicacions pressupostaries següents:

| | |
|---------------------|----------------|
| G/50402/17230/48900 | 1.150,87 euros |
| G/50402/17230/47901 | 3.305,07 euros |

- Incrementar l'autorització de la despesa amb càrrec a l'aplicació pressupostaria següent:

| | |
|---------------------|----------------|
| G/50402/17230/45390 | 4.305,40 euros |
|---------------------|----------------|

Sisè. Comunicar als subvencionats que d'acord amb les bases de la convocatòria s'entendrà acceptada la subvenció si en el termini d'un mes des de la notificació no manifesta el contrari.

Setè. Per fer efectiu el cobrament de les subvencions els sol·licitants hauran de presentar abans del dia 30 de novembre de 2023 justificant de l'estada, mitjançant model normalitzat de compte justificatiu simplificat, d'acord amb l'article 19 de les bases específiques d'aquesta convocatòria.

Vuitè. COMUNICAR la concessió d'aquestes subvencions a la Base de Dades Nacional de Subvencions, com a Sistema Nacional de Publicitat de Subvencions.

Novè. NOTIFICAR els presents acords a tots els interessats.”

28.- Dictamen pel qual es proposa, per delegació de la Presidència, aprovar la modificació de la concessió de subvencions mitjançant el procediment de concurrència competitiva, a les activitats d'explotacions forestals, les agrícoles-ramaderes, les d'empreses de serveis, les de millora dels habitatges i de restauració del patrimoni arquitectònic, les d'entitats culturals, cíviques i esportives i les instal·lacions tèrmiques de biomassa i eficiència-estalvi energètic dins l'àmbit de la xarxa de parcs gestionada per la Diputació de Barcelona, exercici 2023 (Exp. núm. 2022/0008811).- La Junta, de conformitat amb la proposta formulada pel president delegat de l'Àrea d'Infraestructures i Espais Naturals, aprova, per unanimitat dels membres presents a la sessió, el present Dictamen, que és del tenor següent:

“Fets

1. Vist que, la Junta de Govern de la Diputació de Barcelona, en sessió celebrada el dia 12 de maig de 2022, va aprovar la convocatòria per a l'atorgament de subvencions mitjançant el procediment de concurrència competitiva, per a les explotacions forestals, les agrícoles-ramaderes, les empreses de serveis, la millora d'habitatges i la restauració del patrimoni arquitectònic, les entitats culturals, cíviques i esportives i per a les instal·lacions tèrmiques amb biomassa i eficiència energètica, dins l'àmbit de la xarxa de parcs gestionada per la Diputació de Barcelona, per a l'exercici 2023, per un import màxim de 500.000,00 €.
 2. D'acord amb la proposta formulada per l'òrgan col·legiat de dates 6 i 24 de novembre de 2022, es va aprovar per Junta de Govern de la Diputació de Barcelona, la resolució de concessió de subvencions amb registre d'acords núm. 917/2022, per import un total de 436.422,39 €.
 3. En el procediment de notificació als interessats dels atorgaments i denegacions de sol·licituds derivades de l'acord esmentat en el paràgraf anterior, s'ha constatat, per un error de fet, la no inclusió en el procediment de vint-i-nou sol·licituds presentades pels interessats dins del termini previst a les bases de la convocatòria i procedir a la concessió de la subvenció a favor del Sr. Martínez erròniament denegada la línia d'instal·lacions tèrmiques de biomassa i eficiència-estalvi energètic, a l'haver-se considerat de forma errònia ubicada en sòl urbà.
-

4. L'Òrgan col·legiat de l'Àrea d'Infraestructures i Espais Naturals - Servei de Gestió de Parcs Naturals, en data 9 de febrer de 2023, va aprovar l'acta de rectificació, per un import total de 500.000 €.
5. L'objecte del present acord és, per tant, aprovar la modificació de la concessió de subvencions amb registre d'acords núm. 917/2022, mitjançant informe tècnic, de data 6 de març de 2023 que va ser posteriorment rectificat per un error material de transcripció i aprovat per òrgan col·legiat en data 14 de març de 2023, i que es transcriu a continuació:

"INFORME TÈCNIC DE L'ERROR MATERIAL DE TRANSCRIPCIÓ EN L'ATORGAMENT DE SUBVENCIONS A LES ACTIVITATS D'EXPLOTACIONS FORESTALS, LES AGRÍCOLES-RAMADERES, LES D'EMPRESSES DE SERVEIS, LES DE MILLORA DELS HABITATGES I DE RESTAURACIÓ DEL PATRIMONI ARQUITECTÒNIC, LES D'ENTITATS CULTURALS, CÍVIQUES I ESPORTIVES I LES INSTAL·LACIONS TÈRMiques DE BIOMASSA I EFICIÈNCIA-ESTALVI ENERGÈTIC DINS LA XARXA DE PARCS GESTIONADA LA DIPUTACIÓ DE BARCELONA, PER A L'ANY 2023

Núm. Exp.: 2022/0008811

Objecte: *Informar d'un error material de transcripció en l'atorgament de la concessió de subvencions a les activitats d'explotacions forestals, les agrícoles-ramaderes, les d'empreses de serveis, les de millora dels habitatges i de restauració del patrimoni arquitectònic, les d'entitats culturals, cíviques i esportives i les instal·lacions tèrmiques de biomassa i eficiència-estalvi energètic dins l'àmbit de la xarxa de parcs gestionada la Diputació de Barcelona.*

Oficina/Servei: *Servei de Gestió de Parcs Naturals*

En data 6/10/2022, es va constituir, l'Òrgan col·legiat de l'Àrea d'Infraestructures i Espais Naturals - Servei de Gestió de Parcs Naturals, el qual va procedir a la concessió i denegació de subvencions per a finançar actuacions o activitats forestals, agrícoles-ramaderes, de serveis en els rams de restauració, hostaleria, pedagògiques, comerç i lleure, les destinades a la incorporació de millores als habitatges permanents, per a la rehabilitació i restauració del patrimoni arquitectònic i les instal·lacions tèrmiques de biomassa i eficiència - estalvi energètic, sempre relacionades amb els objectius de la normativa específica de cada espai i que es desenvolupin dins l'àmbit dels plans especials del espais protegits gestionats per la Diputació de Barcelona.

L'esmentada acta recollia una relació de sol·licitants de subvencions, un total de 132 sol·licituds, de les quals es van concedir 120 i es van desestimar 12 sol·licituds per no ajustar-se als requeriments de les bases de la convocatòria núm. 202320225120013233 per a particulars en l'àmbit dels parcs naturals gestionats per la Diputació de Barcelona.

L'import total de les subvencions concedides després d'haver-ne realitzat els càlculs era de quatre-cents trenta mil tres-cents vint-i-un euros amb quaranta-tres cèntims (430.321,43 €).

Posteriorment, en data 24/11/2022 s'aprovà l'acta de rectificació d'aquesta sessió de l'Òrgan col·legiat de l'Àrea d'Infraestructures i Espais Naturals - Servei de Gestió de Parcs Naturals, incorporant quatre noves sol·licituds, no recollides prèviament, i denegant una de les subvencions atorgades al Sr. David Marí García, representant un cost addicional de sis mil cent euros amb noranta-sis cèntims (6.100,96 €), essent l'import total atorgat de quatre-cents trenta-sis mil quatre-cents vint-i-dos euros amb trenta-nou cèntims (436.422,39) i el nombre total de subvencions concedides de 123 peticions concedides.

En acabat, durant el procediment de notificació als interessats dels atorgaments i denegacions de sol·licituds, es va constatar, per un error de fet, la no inclusió en el procediment de vint-i-nou sol·licituds que van ser presentades pels interessats dins del termini previst a les bases de la convocatòria i també la denegació incorrecta d'una subvenció sol·licitada pel Sr. Eduard Martínez Morales a la línia d'instal·lacions tèrmiques de biomassa i eficiència-estalvi energètic, a l'haver-se considerat ubicada de forma errònia en sòl urbà.

Després d'haver-se constituït novament l'Òrgan Col·legiat de l'Àrea d'Infraestructures i Espais Naturals – Servei de Gestió de Parcs Naturals, a fi i efecte d'aprovar la corresponent acta de rectificació de data 9 de febrer de 2003, es posa de manifest un nou error material de transcripció mitjançant el qual s'atorga incorrectament una segona subvenció a l'Associació de Propietaris del Montnegre i el Corredor a la línia d'activitats forestals destinada a realitzar una estassada, sense que consti cap expedient de sol·licitud ni documentació al respecte. Per contra, es constata l'omissió de la incorporació en aquesta acta de la sol·licitud de subvenció de l'Associació Cetàeca, presentada a la línia d'empreses de serveis, que havia estat valorada per la quantitat de 1.020,00 euros.

En aquest sentit, l'informe que recull la incorporació de vint-i-quatre sol·licituds no contemplades anteriorment, caldria ser rectificat, tal com s'ha explicat anteriorment, substituint la subvenció atorgada a l'Associació de Propietaris del Montnegre i el Corredor, a la línia d'activitats forestals, per la que li correspon a l'Associació Cetàeca a la línia d'empreses de serveis, pel mateix import i quedant la relació definitiva d'aquestes vint-i-quatre sol·licituds de la següent manera:

| Línia | Parc | NIF | Sol·licitant | Objecte | Municipi d'actuació | Subvenció concedida |
|-------|------|-----------|------------------------------|---|---------------------|---------------------|
| EAR | MSY | B08357162 | CAN BESA SL | Rehabilitació de teulada corral i altres | Montseny | 5.244,77 |
| EAR | MSY | XXX2097XX | XXX | Recuperació de pastures | Cànoves | 2.600,00 |
| EAR | SLL | B61602256 | MOND OBERT, SL | Tancat cinegètic perimetral | Talamanca | 5.500,00 |
| EAR | MCO | B66068065 | RUCS DEL CORREDOR S.L. | Adquisició de rodes noves per tractor | Dosrius | 560,00 |
| EF | MSY | B64321995 | RIERA GODORI SL | Treball de manteniment forestal | Montseny | 2.415,54 |
| EF | SLL | XXX1897XX | XXX | Estassada manual de matoll i eliminació de restes in situ | Matadepera | 2.635,20 |
| EF | MCO | XXX2723XX | XXX | Estassada i eliminació de restes | Sant Celoni | 2.127,24 |
| ES | MSY | B64340417 | APRÈN, SERVEIS AMBIENTALS SL | Substitució i instal·lació d'una cuina i d'un forn industrial a gas | Figaró-Montmany | 1.905,75 |

| Línia | Parc | NIF | Sol·licitant | Objecte | Municipi d'actuació | Subvenció concedida |
|-------|------|-----------|---|--|-----------------------------|---------------------|
| ES | MSY | F60253499 | CALENGOBI SCCL | Renovar l'adhesió CETS | Figaró-Montmany | 162,00 |
| ES | MSY | B62787684 | R.D. EMDE SLL | Compra de dipòsit per jardí i hort | Aiguafreda | 1.319,60 |
| ES | GRF | G66023003 | ASSOCIACIÓ CETÀCEA | Guia sobre cetacis | Sitges | 1.020,00 |
| HAPA | MSY | XXX5948XX | XXX | Consolidació i rehabilitació de la masoveria de la masia | Aiguafreda | 5.205,48 |
| HAPA | MSY | XXX1495XX | XXX | Substitució sostre funcional PB | Gualba | 5.205,48 |
| HAPA | MCO | XXX7777XX | XXX | Construcció d'un lavabo (wàter, dutxa i pica) | Sant Pere de Riu (Tordera) | 2.896,61 |
| HAPA | SLL | B55302319 | CARALLUNA SL | Reparació sostre cuina | Sant Llorenç Savall | 5.205,48 |
| BIO | MSY | XXX3131XX | XXX | Estufa de pèl·let | Sant Esteve de Palautordera | 1.688,96 |
| BIO | MSY | F05356928 | CAN PARERA DE CANYES SCCL | Instal·lació de biomassa | Sant Pere de Vilamajor | 6.587,29 |
| BIO | MSY | F06906408 | LA TOMASSA SCCL | Rehabilitació per a l'estalvi energètic | Campins | 6.814,44 |
| BIO | MSY | XXX6501XX | XXX | Generació aigua calenta sanitària utilitzant l'energia solar | El Brull | 1.643,39 |
| BIO | MSY | XXX2472XX | XXX | Plaques solars i inversor solar | Sant Pere de Vilamajor | 3.682,89 |
| BIO | SMA | B64831183 | MACARU PRODUCCIONES S.L. | Instal·lació plaques fotovoltaïques | Santa Coloma de Gramenet | 6.435,86 |
| BIO | SLL | B66409343 | EL SALT, C.C. I ACTIVITATS RURALS. MURA SL | Millora sistema emmagatzematge caldera biomassa | Mura | 3.589,79 |
| EC | SMA | G66367673 | ASSOCIACIÓ BOSC DE LLUM | Projecte d'educació ambiental | Santa Coloma de Gramenet | 1.100,00 |
| EC | MCO | G60194511 | AS. PROPIETARIS DEL MONTNEGRE I EL CORREDOR | Activitats culturals | Sant Celoni | 1.100,00 |
| EC | MCO | G61391850 | FUNDACIÓ CARLES BLANCH | Camp de treball | Dosrius | 1.100,00 |

Aquesta última rectificació en una de les vint-i-quatre noves sol·licituds incorporades en el darrer dictamen, consistent en la substitució de la subvenció atorgada a l'Associació de Propietaris del Montnegre i el Corredor, a la línia d'activitats forestals, per la que li correspon a l'Associació Cetàcea a la línia d'empreses de serveis, no suposa cap alteració dels imports atorgats anteriorment, continuant essent l'import i el número total de les subvencions concedides de **cinc-cents mil euros (500.000€)** i de **148 peticions respectivament**.

A continuació es reproduïx el llistat definitiu amb la relació dels sol·licitants i l'import total de la subvenció:

| | Línia | Parc | NIF | Sol·licitant | Objecte | Municipi d'actuació | Subvenció concedida |
|----|-------|------|-----------|-----------------------------|--|-----------------------------|---------------------|
| 1 | EAR | MSY | XXX2648XX | XXX | Adquisició de trituradora | Fogars de Montclús | 1.971,43 |
| 2 | EAR | MSY | XXX4244XX | XXX | Col·locació tanca ramadera | Montseny | 3.914,84 |
| 3 | EAR | MSY | XXX2713XX | XXX | Tancament de conreus amb pastor elèctric i reconstrucció d'un mur de pedra | Montseny | 3.625,00 |
| 4 | EAR | MSY | G65434896 | FUNDACIÓ VIVER DE BELL-LLOC | Adaptació de l'explotació avícola a la nova normativa | Cànoves i Samalús | 5.365,11 |
| 5 | EAR | MSY | B08357162 | CAN BESA SL | Rehabilitació de teulada corral i altres | Montseny | 5.244,77 |
| 6 | EAR | MSY | XXX2097XX | XXX | Recuperació de pastures | Cànoves | 2.600,00 |
| 7 | EAR | GRF | E62450796 | SON SIURELL, C.B. | Construcció tanques per protegir les vinyes | Olivella | 4.242,75 |
| 8 | EAR | GRF | B42796086 | DOBLE AÑADA SL | Tancament cinegètic finca agrícola | Olivella | 5.500,00 |
| 9 | EAR | SLL | F67310714 | LES REFARDES SCCL | Adquisició de maquinària | Mura | 4.400,00 |
| 10 | EAR | SLL | XXX8345XX | XXX | Adquisició de maquinària i millora instal·lacions | Sant Llorenç Savall | 4.400,00 |
| 11 | EAR | SLL | B61602256 | MOND OBERT, SL | Tancat cinegètic perimetral | Talamanca | 5.500,00 |
| 12 | EAR | MCO | XXX5515XX | XXX | Tancament corral cabres | Sant Iscle de Vallalta | 1.285,02 |
| 13 | EAR | MCO | B66068065 | RUCS DEL CORREDOR S.L. | Adquisició de rodes noves per tractor | Dosrius | 560,00 |
| 14 | EAR | SLI | XXX4233XX | XXX | Millora de conreus a Can Boquet i neteja de marges | Vilassar de Dalt i Cabriels | 5.500,00 |
| 15 | EAR | SLI | XXX9234XX | XXX | Reforma de la instal·lació de munyir existent | Alella | 2.662,00 |
| 16 | EAR | FOIX | XXX4305XX | XXX | Compra d'equip Inter ceps per el desherbatge mecànic sota la línia de ceps | Sta. Margarida i els Morjós | 4.400,00 |

| | Línia | Parc | NIF | Sol·licitant | Objecte | Municipi d'actuació | Subvenció concedida |
|----|-------|------|-----------|--|---|---|---------------------|
| 17 | EAR | FOIX | J64856891 | MALLOFRE BESER VITICULTORS SCP | Control ecològic del corc del raïm | Sta. Margarida i els Monjos | 1.953,60 |
| 18 | EAR | FOIX | J61010450 | AGRICOLA CAL MARTI, SCP | Instal·lar tanca metàl·lica per evitar danys del senglar | Castellet i la Gornal | 2.350,00 |
| 19 | EAR | SMA | XXX0884XX | XXX | Recuperació del conreu de vinya | Badalona | 3.500,00 |
| 20 | EF | MSY | XXX4199XX | XXX | Estassada de sotabosc | Fogars de Montclús | 1.532,00 |
| 21 | EF | MSY | XXX0367XX | XXX | Arranjament de camins i estassada de matoll | Sant Pere Vilamajor i Sant Esteve de Palautordera | 2.630,00 |
| 22 | EF | MSY | XXX0367XX | XXX | Arranjament de camins i estassada de matoll | Sant Pere Vilamajor i Sant Esteve de Palautordera | 2.444,40 |
| 23 | EF | MSY | XXX6950XX | XXX | Indemnització per limitacions a l'aprofitament forestal | Montseny | 4.000,00 |
| 24 | EF | MSY | A58949272 | SERRAHIMA SA | Manteniment franja protecció incendis forestals i actuacions de silvicultura preventiva | El Brull | 2.108,43 |
| 25 | EF | MSY | G58642935 | FUNDACIÓ LA CASA DE L'AIRE ROGER TORNÉ | Inversions per a prevenció d'incendis forestals a la finca Can Surell | Sant Pere Vilamajor | 3.248,28 |
| 26 | EF | MSY | XXX9798XX | XXX | Estassada de sotabosc i poda amb eliminació de restes | Cànoves i Samalús | 924,00 |
| 27 | EF | MSY | XXX0715XX | XXX | Estassada manual de matoll, esporga i eliminació de restes in situ | La Garriga | 2.401,80 |
| 28 | EF | MSY | XXX2579XX | XXX | Estassada, poda i eliminació restes forestals | Tagamanent | 1.828,00 |
| 29 | EF | MSY | XXX1010XX | XXX | Estassada manual de matoll | Sant Celoni | 2.400,00 |
| 30 | EF | MSY | XXX8219XX | XXX | Pavimentació accés habitatge | Figaró-Montmany | 1.450,96 |
| 31 | EF | MSY | B64321995 | RIERA GODORI SL | Treball de manteniment forestal | Montseny | 2.415,54 |

| | Línia | Parc | NIF | Sol·licitant | Objecte | Municipi d'actuació | Subvenció concedida |
|----|-------|------|-----------|---|---|---------------------|---------------------|
| 32 | EF | SLL | XXX4021XX | XXX | Estassada feixes al voltant de casa i reparació bassa | Mura | 4.000,00 |
| 33 | EF | SLL | XXX3810XX | XXX | Estassada marges camps | Matadepera | 1.095,00 |
| 34 | EF | SLL | B60471083 | TRUP-TRUP SL | Selecció de tanys, estassada de sotabosc i poda, amb eliminació de restes | Sant Llorenç Savall | 2.998,25 |
| 35 | EF | SLL | XXX1897XX | XXX | Estassada manual de matoll i eliminació de restes in situ | Matadepera | 2.635,20 |
| 36 | EF | MCO | XXX8239XX | XXX | Estassada, primera aclarida i poda plantacions | Tordera | 3.200,00 |
| 37 | EF | MCO | XXX7081XX | XXX | Recuperació de l'alzinar de Can Guanyabens | Mataró | 1.608,00 |
| 38 | EF | MCO | XXX4576XX | XXX | Estassada, selecció de tanys, poda i eliminació de restes | Vallgorguina | 2.107,20 |
| 39 | EF | MCO | B67088526 | AGRUPACIÓ FORESTAL DEL MONTNEGRE I EL CORREDOR SL | Adquisició grua per camió forestal | Sant Celoni | 3.200,00 |
| 40 | EF | MCO | XXX0905XX | XXX | Repàs camins de desembosc | Sant Celoni | 417,20 |
| 41 | EF | MCO | XXX0796XX | XXX | Estassada manual | Sant Celoni | 2.400,00 |
| 42 | EF | MCO | XXX4640XX | XXX | Estassada manual | Sant Celoni | 2.688,00 |
| 43 | EF | MCO | XXX4540XX | XXX | Estassada manual | Sant Celoni | 860,00 |
| 44 | EF | MCO | XXX3012XX | XXX | Estassada manual i manteniment xarxa viària | Sant Celoni | 2.399,20 |
| 45 | EF | MCO | XXX1121XX | XXX | Estassada manual i selecció de tanys no comercial | Vallgorguina | 1.634,40 |
| 46 | EF | MCO | E66014440 | BURJONS BUXALLEU CB | Estassada manual | Tordera | 340,80 |
| 47 | EF | MCO | XXX3675XX | XXX | Estassada manual i selecció de tanys no comercial | Sant Celoni | 1.080,40 |
| 48 | EF | MCO | XXX0748XX | XXX | Estassada manual | Tordera | 2.600,00 |

| | Línia | Parc | NIF | Sol·licitant | Objecte | Municipi d'actuació | Subvenció concedida |
|----|-------|------|-----------|--|---|-----------------------|---------------------|
| 49 | EF | MCO | XXX0789XX | XXX | Estassada manual | Tordera | 2.400,00 |
| 50 | EF | MCO | XXX0977XX | XXX | Estassada, selecció de tanys i eliminació de restes | Sant Celoni | 2.400,00 |
| 51 | EF | MCO | A65181067 | TRANSPORTS I EXCAVACIONS J CASSI I FILL SA | Estassada, selecció de tanys i eliminació de restes | Sant Celoni | 2.467,20 |
| 52 | EF | MCO | XXX7653XX | XXX | Compensació no gestió roureda | Sant Celoni | 3.004,50 |
| 53 | EF | MCO | XXX2723XX | XXX | Estassada i eliminació de restes | Sant Celoni | 2.127,24 |
| 54 | EF | FOIX | XXX1410XX | XXX | Pou per a bassa de prevenció d'incendis forestals | Castellet i la Gornal | 3.630,00 |
| 55 | EF | FOIX | E67625400 | CAL SERVENT CB | Manteniment perímetre de seguretat per a prevenció d'incendis | Castellet i la Gornal | 960,00 |
| 56 | EF | SMA | G64356629 | ADF 301 LA SERRALADA | Braç desbrossador per tractor | Montcada i Reixac | 3.200,00 |
| 57 | EF | SLI | XXX6897XX | XXX | Estassada i eliminació de restes | La Roca del Vallès | 1.680,00 |
| 58 | ES | MSY | B60586534 | RT. FONDA MONTSENY SL | Implantació accions CETS | Montseny | 1.196,78 |
| 59 | ES | MSY | B60446929 | PLANAS RIERA GESTIO TURISTICA SL | Adquisició de grup electrogen | Montseny | 4.814,55 |
| 60 | ES | MSY | B62777164 | LA CALMA, CULTURA I LLEURE SL | Elaboració material divulgació CETS | Tagamanent | 176,42 |
| 61 | ES | MSY | XXX4392XX | XXX | Portar aigua de boca Al Barceló | Seva | 4.950,00 |
| 62 | ES | MSY | B64340417 | APRÈN, SERVEIS AMBIENTALS SL | Substitució i instal·lació d'una cuina i d'un forn industrial a gas | Figaró-Montmany | 1.905,75 |
| 63 | ES | MSY | F60253499 | CALENGOBI SCCL | Renovar l'adhesió CETS | Figaró-Montmany | 162,00 |
| 64 | ES | MSY | B62787684 | R.D. EMDE SLL | Compra de dipòsit per jardí i hort | Aiguafreda | 1.319,60 |

| Línia | Parc | NIF | Sol·licitant | Objecte | Municipi d'actuació | Subvenció concedida | |
|-------|------|-----|--------------|---|--|---|----------|
| 65 | ES | SLL | B06930937 | TRES TURONS HISTÒRIA I PATRIMONI SL | Implementació accions CETS i renovació | Terrassa, Matadepera, Mura, Talamanca i Sant Llorenç Savall | 720,00 |
| 66 | ES | MCO | B64600521 | SIETE LOBOS SL | Millores en la gestió de l'aigua i energies renovables | Sant Celoni | 5.500,00 |
| 67 | ES | GRF | XXX3448XX | XXX | Adhesió CETS | Olivella | 291,61 |
| 68 | ES | GRF | G64644271 | CIPAG. COL·LECTIU PER A LA INVESTIGACIÓ DE LA PREHISTÒRIA I L'ARQUEOLOGIA DE GARRAF-ORDAL | Implementació accions CETS | Begues | 4.950,00 |
| 69 | ES | GRF | B62206826 | CAMPING I BUNGALOWS SITGES S.L | Instal·lació punt recarrega vehicle i gespa artificial | Sitges | 5.500,00 |
| 70 | ES | GRF | G08490963 | CLUB NÀUTIC GARRAF | Adhesió CETS | Garraf | 291,61 |
| 71 | ES | GRF | B65014169 | NOOTKA KAYAK SL | Adhesió CETS | Sitges | 291,61 |
| 72 | ES | GRF | G66023003 | ASSOCIACIÓ CETÀCEA | Guia sobre cetacis | Sitges | 1.020,00 |
| 73 | ES | GRF | B59891366 | Vega de Ribes SL | Llibre sobre ocells | Sant Pere de Ribes | 265,50 |
| 74 | ES | SLI | B65093833 | BOUQUET D'ALELLA SL | Instal·lació de mobiliari a la sala de cata, | Alella | 4.452,45 |
| 75 | HAPA | MSY | XXX2228XX | XXX | Tancament perimetral finca Can Verdaguer Xic | Fogars de Montclús | 3.407,22 |
| 76 | HAPA | MSY | XXX4392XX | XXX | Canviar xemeneia convencional per un recuperador d'aire | Montseny | 1.029,54 |
| 77 | HAPA | MSY | XXX0922XX | XXX | Rehabilitació teulada de pissarra | Sant Pere de Vilamajor | 5.205,48 |
| 78 | HAPA | MSY | XXX1414XX | XXX | Recuperació d'aigües pluvials de la teulada i bombeig per rec i us domèstic | Montseny | 5.205,48 |
| 79 | HAPA | MSY | XXX1414XX | XXX | Projecte de rehabilitació d'una part de la coberta i forjat de la masia "El Molar" | Montseny | 5.205,48 |

| | Línia | Parc | NIF | Sol·licitant | Objecte | Municipi d'actuació | Subvenció concedida |
|----|-------|------|-----------|---|--|----------------------------|---------------------|
| 80 | HAPA | MSY | XXX4579XX | XXX | Construcció bassa | Fogars de Montclús | 3.256,96 |
| 81 | HAPA | MSY | XXX0010XX | XXX | Gestió de l'aigua: neteja i impermeabilització de bassa | Fogars de Montclús | 4.705,02 |
| 82 | HAPA | MSY | XXX5948XX | XXX | Consolidació i rehabilitació de la masoveria de la masia | Aiguafreda | 5.205,48 |
| 83 | HAPA | MSY | XXX1495XX | XXX | Substitució sostre funcional PB | Gualba | 5.205,48 |
| 84 | HAPA | MCO | XXX7985XX | XXX | Dipòsit d'aigua | Fogars de la Selva | 5.205,48 |
| 85 | HAPA | MCO | XXX8965XX | XXX | Canvi de finestres, instal·lació elèctrica i altres millores | Tordera | 5.205,48 |
| 86 | HAPA | MCO | G65734949 | ASSOCIACIÓ AMICS ESCOLTES DEL MONTNEGRE | Restauració ermita l'Arboceda | Pineda de Mar | 5.205,48 |
| 87 | HAPA | MCO | XXX6063XX | XXX | Millores habitabilitat | Dosrius | 5.205,48 |
| 88 | HAPA | MCO | XXX7313XX | XXX | Condicionament cuina | Sant Pere de Riu (Tordera) | 2.896,14 |
| 89 | HAPA | MCO | XXX7777XX | XXX | Construcció d'un lavabo (wàter, dutxa i pica) | Sant Pere de Riu (Tordera) | 2.896,61 |
| 90 | HAPA | SLI | XXX7605XX | XXX | Refer mur d'entrada a la casa | Desconegut | 5.205,48 |
| 91 | HAPA | SLI | XXX2912XX | XXX | Aïllament tèrmic per tal de millorar l'eficiència energètica | Desconegut | 4.572,23 |
| 92 | HAPA | GRF | XXX1770XX | XXX | Aïllament tèrmic teulada | Sant Pere de Ribes | 5.205,48 |
| 93 | HAPA | SLL | XXX9823XX | XXX | Recollida d'aigües pluvials en dipòsit, aïllament parets i restitució talús. | Mura | 4.164,38 |
| 94 | HAPA | SLL | B55302319 | CARALLUNA SL | Reparació sostre cuina | Sant Llorenç Savall | 5.205,48 |
| 95 | HAPA | SMA | XXX3785XX | XXX | Obres exteriors masia Can Nadal | Badalona | 4.330,01 |
| 96 | HAPA | SMA | B63337497 | MAS BOSCA SL | Millores façana i impermeabilització coberta | Badalona | 5.205,48 |

| | Línia | Parc | NIF | Sol·licitant | Objecte | Municipi d'actuació | Subvenció concedida |
|-----|-------|------|-----------|-----------------------|---|-----------------------------|---------------------|
| 97 | HAPA | SMA | XXX3298XX | XXX | Millores habitatge i recollida aigües pluvials | Tiana | 5.205,48 |
| 98 | BIO | MSY | XXX1087XX | XXX | Substitució tancaments amb climatització i instal·lació plaques fotovoltaïques. | Sant Pere de Vilamajor | 6.435,86 |
| 99 | BIO | MSY | XXX5121XX | XXX | Subministre i col·locació xemeneia insertable amb recuperació de calor | Seva | 1.125,51 |
| 100 | BIO | MSY | XXX8443XX | XXX | Col·locació plaques fotovoltaïques | El Brull | 5.266,03 |
| 101 | BIO | MSY | XXX1087XX | XXX | Ampliació camp fotovoltaic i bateria de liti | Cànoves i Samalús | 6.036,22 |
| 102 | BIO | MSY | XXX4227XX | XXX | Canvi de fusteries | El Brull | 1.193,52 |
| 103 | BIO | MSY | G65434920 | FUNDACIÓ LLUÏSA OLLER | Renovació tancaments i fusteries Can Lluís | Montseny | 5.982,13 |
| 104 | BIO | MSY | XXX5734XX | XXX | Instal·lació estufa pèl·lets | Sant Pere de Vilamajor | 1.095,49 |
| 105 | BIO | MSY | XXX6152XX | XXX | Aïllament tèrmic façanes i renovació fusteries | Sant Esteve de Palautordera | 6.435,86 |
| 106 | BIO | MSY | XXX5365XX | XXX | Renovació instal·lació fotovoltaica | Cànoves i Samalús | 6.435,86 |
| 107 | BIO | MSY | XXX2388XX | XXX | Nova instal·lació fotovoltaica | El Brull | 5.197,76 |
| 108 | BIO | MSY | XXX4166XX | XXX | Instal·lació aerotèrmica per aigua calenta | Fogars de Montclús | 1.495,99 |
| 109 | BIO | MSY | XXX2631XX | XXX | Bomba de calor i substitució de finestres | Sant Pere de Vilamajor | 3.064,67 |
| 110 | BIO | MSY | XXX5780XX | XXX | Instal·lació caldera biomassa i plaques fotovoltaïques | Campins | 7.344,45 |
| 111 | BIO | MSY | XXX8267XX | XXX | Instal·lació fotovoltaica | Montseny | 4.029,97 |
| 112 | BIO | MSY | XXX3131XX | XXX | Estufa de pèl·let | Sant Esteve de Palautordera | 1.688,96 |

| Línia | Parc | NIF | Sol·licitant | Objecte | Municipi d'actuació | Subvenció concedida | |
|-------|------|-----|--------------|---|--|---------------------------------------|----------|
| 113 | BIO | MSY | F65192593 | FEM ECOLOGIA DE MUNTANYA AL POLELL SCCL | Instal·lació caldera de biomassa | Sant Pere de Vilamajor | 6.352,67 |
| 114 | BIO | MSY | B65903486 | MASIA RURAL CAN PUIG SL | Renovació instal·lació fotovoltaica | Cànoves i Samalús | 4.424,65 |
| 115 | BIO | MSY | XXX3086XX | XXX | Nova instal·lació fotovoltaica | El Brull | 4.623,11 |
| 116 | BIO | MSY | XXX5218XX | XXX | Instal·lació fotovoltaica trifàsica | El Brull | 2.608,33 |
| 117 | BIO | MSY | XXX6203XX | XXX | Nova instal·lació fotovoltaica | Fogars de Montclús | 3.021,46 |
| 118 | BIO | MSY | XXX9922XX | XXX | Instal·lació fotovoltaica amb bateries | Cànoves | 6.435,86 |
| 119 | BIO | MSY | XXX4534XX | XXX | Projecte biomassa eficiència energètica | Costa de Montseny, Fogars de Montclús | 6.965,87 |
| 120 | BIO | MSY | XXX5505XX | XXX | Instal·lació solar fotovoltaica | Fogars de Montclús | 6.435,86 |
| 121 | BIO | MSY | XXX8266XX | XXX | Instal·lació solar fotovoltaica | Montseny | 6.435,86 |
| 122 | BIO | MSY | F05356928 | CAN PARERA DE CANYES SCCL | Instal·lació de biomassa | Sant Pere de Vilamajor | 6.587,29 |
| 123 | BIO | MSY | F06906408 | LA TOMASSA SCCL | Rehabilitació per a l'estalvi energètic | Campins | 6.814,44 |
| 124 | BIO | MSY | XXX6501XX | XXX | Generació aigua calenta sanitària utilitzant l'energia solar | El Brull | 1.643,39 |
| 125 | BIO | MSY | XXX2472XX | XXX | Plaques solars i inversor solar | Sant Pere de Vilamajor | 3.682,89 |
| 126 | BIO | GRF | XXX8460XX | XXX | Calefacció per pellets | Sant Pere de Ribes | 2.485,47 |
| 127 | BIO | GRF | XXX6019XX | XXX | Renovació instal·lació fotovoltaica | Begues | 6.435,86 |
| 128 | BIO | GRF | XXX4531XX | XXX | Rehabilitació teulada i millora energètica | Sitges | 6.814,44 |
| 129 | BIO | GRF | F66948332 | LA FASSINA DE JAFRE SCCL | Ampliació instal·lació fotovoltaica d'autoconsum | Olivella | 3.655,87 |

| Línia | Parc | NIF | Sol·licitant | Objecte | Municipi d'actuació | Subvenció concedida | |
|-------|------|------|--------------|--|--|--------------------------|----------|
| 130 | BIO | MCO | XXX8107XX | XXX | Instal·lació d'insert de llenya adaptat a llar de foc i plaques fotovoltaïques | Fogars de la Selva | 3.378,58 |
| 131 | BIO | MCO | R5800351H | PARRÒQUIA DE SANT MARTÍ DE MONTNEGRE | Instal·lació plaques fotovoltaïques rectoria Sant Martí | Sant Celoni | 6.435,86 |
| 132 | BIO | MCO | XXX4189XX | XXX | Instal·lació plaques solars i bateries per generació i autoconsum electricitat | Sant Celoni | 6.435,86 |
| 133 | BIO | MCO | XXX3584XX | XXX | Ampliació camp fotovoltaic Can Puig Fuirosos | Sant Celoni | 5.441,49 |
| 134 | BIO | MCO | XXX0795XX | XXX | Calefacció mitjançant aerotèrmia | Llinars del Vallès | 6.435,86 |
| 135 | BIO | SMA | XXX8626XX | XXX | Biomassa amb pèllet | Montcada i Reixac | 2.856,01 |
| 136 | BIO | SMA | B64831183 | MACARU PRODUCCIONES S.L. | Instal·lació plaques fotovoltaïques | Santa Coloma de Gramenet | 6.435,86 |
| 137 | BIO | FOIX | B67613604 | CANALS BUISAN AGROPRODUCTES S.L | Instal·lació fotovoltaica en una vinagreria | Castellet i la Gornal | 5.970,74 |
| 138 | BIO | SLL | B66409343 | EL SALT, C.C. I ACTIVITATS RURALS. MURA SL | Millora sistema emmagatzematge caldera biomassa | Mura | 3.589,79 |
| 139 | EC | MSY | G62009659 | ASSOCIACIÓ CULTURAL MONTSENY ACTIU | Recuperació de les festes tradicionals del poble de Montseny | Montseny | 1.000,00 |
| 140 | EC | MSY | G58516410 | COORDINADORA PER A LA SALVAGUARDA DEL MONTSENY | Publicació de La Sitja del Llop- Revista del Montseny (2023) | Sant Celoni | 880,00 |
| 141 | EC | MTQ | Q0868039I | ESCOLA SEGIMON COMAS | Activitats educatives vinculades al Castell de Montesquiu | Montesquiu | 505,12 |
| 142 | EC | SLI | G66026865 | ASSOCIACIÓ GESTIÓ NATURAL | Tallers cívics i culturals a les biblioteques, centres cívics i escoles | Desconegut | 1.050,00 |
| 143 | EC | SLI | G61995684 | FEDERACIÓ ADF MARESME | Jornada tècnica incendis forestals | Argentona | 500,00 |
| 144 | EC | SLI | G09716556 | LAIETÀNIA ARQUEOLOGIA I PATRIMONI | Excavació, consolidació i activitats de difusió al poblat ibèric del Turó Gros de Cèlecs | Òrrius | 1.100,00 |
| 145 | EC | SMA | G66367673 | ASSOCIACIÓ BOSC DE LLUM | Projecte d'educació ambiental | Santa Coloma de Gramenet | 1.100,00 |

| | <i>Línia</i> | <i>Parc</i> | <i>NIF</i> | <i>Sol·licitant</i> | <i>Objecte</i> | <i>Municipi d'actuació</i> | <i>Subvenció concedida</i> |
|-----|--------------|-------------|------------|---|-------------------------|----------------------------|----------------------------|
| 146 | EC | MCO | G08931974 | AGRUPAMENT ESCOLTA MONTNEGRE | III Aplec de St. Andreu | Pineda de Mar | 1.000,00 |
| 147 | EC | MCO | G60194511 | AS. PROPIETARIS DEL MONTNEGRE I EL CORREDOR | Activitats culturals | Sant Celoni | 1.100,00 |
| 148 | EC | MCO | G61391850 | FUNDACIÓ CARLES BLANCH | Camp de treball | Dosrius | 1.100,00 |

“

Atès que la despesa per import total de SETANTA-SET MIL SET CENTS QUARANTA-CINC EUROS AMB SETANTA-SET CÈNTIMS (77.745,77 €) existeix crèdit hàbil i suficient a nivell de vinculació jurídica dels crèdits del capítol IV i VII del pressupost del Servei de Gestió de Parcs Naturals, de l'exercici corrent.

Vista la proposta de rectificació de l'atorgament de subvencions formulada per l'òrgan col·legiat que ha estat formalitzada en la corresponent Acta de data 9 de febrer de 2023 i de 14 de març de 2023.

Fonaments de dret

Vist l'article 109.2 de la Llei 39/2015, de l'1 d'octubre, del procediment administratiu comú de les administracions públiques podran rectificar en qualsevol moment, d'ofici o a instància dels interessats, els errors materials, de fet o aritmètics existents en els seus actes.

Vist l'apartat 3.3.b) de la Refosa núm. 1/2022, sobre nomenaments i delegació de competències i atribucions dels òrgans de la Diputació de Barcelona, diferents del Ple, aprovada per Decret de la Presidència núm. 1388/22, de 14 de febrer, publicat al BOPB de 16.2.2022 i modificada per Decret núm. 907/2023, d'1 de febrer, publicat al BOPB de 8 de febrer de 2023.

En virtut de tot això es proposa l'adopció dels següents

ACORDS

Primer. Modificar la resolució de la concessió de subvencions mitjançant el procediment de concurrència competitiva, a les activitats d'explotacions forestals, les agrícoles-ramaderes, les d'empreses de serveis, les de millora dels habitatges i de restauració del patrimoni arquitectònic, les d'entitats culturals, cíviques i esportives i les instal·lacions tèrmiques de biomassa i eficiència-estalvi energètic dins l'àmbit de la xarxa de parcs gestionada la Diputació de Barcelona, exercici 2023, d'acord amb el motius adduïts a la part expositiva.

a) REDUIR les subvencions concedides del crèdits aprovats per acord de Junta de Govern núm. 917 de 22 de desembre de 2022:

| | Línia | Parc | NIF | Sol·licitant | Objecte | Municipi d'actuació | Import que es redueix | Subvenció concedida final |
|----|-------|------|-----------|---|--|----------------------------|-----------------------|---------------------------|
| 1 | HAPA | MSY | XXX2228XX | XXX | Tancament perimetral finca Can Verdaguer Xic | Fogars de Montclús | 192,78 | 3.407,22 |
| 2 | HAPA | MSY | XXX4392XX | XXX | Canviar xemeneia convencional per un recuperador d'aire | Montseny | 58,25 | 1.029,54 |
| 3 | HAPA | MSY | XXX0922XX | XXX | Rehabilitació teulada de pissarra | Sant Pere de Vilamajor | 294,52 | 5.205,48 |
| 4 | HAPA | MSY | XXX1414XX | XXX | Recuperació d'aigües pluvials de la teulada i bombeig per rec i us domèstic | Montseny | 294,52 | 5.205,48 |
| 5 | HAPA | MSY | XXX1414XX | XXX | Projecte de rehabilitació d'una part de la coberta i forjat de la masia "El Molar" | Montseny | 294,52 | 5.205,48 |
| 6 | HAPA | MSY | XXX4579XX | XXX | Construcció bassa | Fogars de Montclús | 184,28 | 3.256,96 |
| 7 | HAPA | MSY | XXX0010XX | XXX | Gestió de l'aigua: neteja i impermeabilització de bassa | Fogars de Montclús | 266,21 | 4.705,02 |
| 8 | HAPA | MCO | XXX7985XX | XXX | Dipòsit d'aigua | Fogars de la Selva | 294,52 | 5.205,48 |
| 9 | HAPA | MCO | XXX8965XX | XXX | Canvi de finestres, instal·lació elèctrica i altres millores | Tordera | 294,52 | 5.205,48 |
| 10 | HAPA | MCO | G65734949 | ASSOCIACIÓ AMICS ESCOLTES DEL MONTNEGRE | Restauració ermita l'Arboceda | Pineda de Mar | 294,52 | 5.205,48 |
| 11 | HAPA | MCO | XXX6063XX | XXX | Millores habitabilitat | Dosrius | 294,52 | 5.205,48 |
| 12 | HAPA | MCO | XXX7313XX | XXX | Condicionament cuina | Sant Pere de Riu (Tordera) | 163,86 | 2.896,14 |
| 13 | HAPA | SLI | XXX7605XX | XXX | Refer mur d'entrada a la casa | Desconegut | 294,52 | 5.205,48 |

| | Línia | Parc | NIF | Sol·licitant | Objecte | Municipi d'actuació | Import que es redueix | Subvenció concedida final |
|----|-------|------|-----------|-----------------------|---|-----------------------------|-----------------------|---------------------------|
| 14 | HAPA | SLI | XXX2912XX | XXX | Aïllament tèrmic per tal de millorar l'eficiència energètica | Desconegut | 258,70 | 4.572,23 |
| 15 | HAPA | GRF | XXX1770XX | XXX | Aïllament tèrmic teulada | Sant Pere de Ribes | 294,52 | 5.205,48 |
| 16 | HAPA | SLL | XXX9823XX | XXX | Recollida d'aigües pluvials en dipòsit, aïllament parets i restitució talús. | Mura | 235,62 | 4.164,38 |
| 17 | HAPA | SMA | XXX3785XX | XXX | Obres exteriors masia Can Nadal | Badalona | 244,99 | 4.330,01 |
| 18 | HAPA | SMA | B63337497 | MAS BOSCA SL | Millores façana i impermeabilització coberta | Badalona | 294,52 | 5.205,48 |
| 19 | HAPA | SMA | XXX3298XX | XXX | Millores habitatge i recollida aigües pluvials | Tiana | 294,52 | 5.205,48 |
| 20 | BIO | MSY | XXX1087XX | XXX | Substitució tancaments amb climatització i instal·lació plaques fotovoltaïques. | Sant Pere de Vilamajor | 364,14 | 6.435,86 |
| 21 | BIO | MSY | XXX5121XX | XXX | Subministre i col·locació xemeneia insertable amb recuperació de calor | Seva | 63,68 | 1.125,51 |
| 22 | BIO | MSY | XXX8443XX | XXX | Col·locació plaques fotovoltaïques | El Brull | 297,95 | 5.266,03 |
| 23 | BIO | MSY | XXX1087XX | XXX | Ampliació camp fotovoltaic i bateria de liti | Cànoves i Samalús | 341,53 | 6.036,22 |
| 24 | BIO | MSY | XXX4227XX | XXX | Canvi de fusteries | El Brull | 67,53 | 1.193,52 |
| 25 | BIO | MSY | G65434920 | FUNDACIÓ LLUÏSA OLLER | Renovació tancaments i fusteries Can Lluís | Montseny | 338,47 | 5.982,13 |
| 26 | BIO | MSY | XXX5734XX | XXX | Instal·lació estufa pellets | Sant Pere de Vilamajor | 61,98 | 1.095,49 |
| 27 | BIO | MSY | XXX6152XX | XXX | Aïllament tèrmic façanes i renovació fusteries | Sant Esteve de Palautordera | 364,14 | 6.435,86 |
| 28 | BIO | MSY | XXX5365XX | XXX | Renovació instal·lació fotovoltaica | Cànoves i Samalús | 364,14 | 6.435,86 |

| | Línia | Parc | NIF | Sol·licitant | Objecte | Municipi d'actuació | Import que es redueix | Subvenció concedida final |
|----|-------|------|-----------|---|--|---------------------------------------|-----------------------|---------------------------|
| 29 | BIO | MSY | XXX2388XX | XXX | Nova instal·lació fotovoltaica | El Brull | 294,09 | 5.197,76 |
| 30 | BIO | MSY | XXX4166XX | XXX | Instal·lació aerotèrmica per aigua calenta | Fogars de Montclús | 84,64 | 1.495,99 |
| 31 | BIO | MSY | XXX2631XX | XXX | Bomba de calor i substitució de finestres | Sant Pere de Vilamajor | 173,40 | 3.064,67 |
| 32 | BIO | MSY | XXX5780XX | XXX | Instal·lació caldera biomassa i plaques fotovoltaïques | Campins | 415,55 | 7.344,45 |
| 33 | BIO | MSY | XXX8267XX | XXX | Instal·lació fotovoltaica | Montseny | 228,02 | 4.029,97 |
| 34 | BIO | MSY | F65192593 | FEM ECOLOGIA DE MUNTANYA AL POLELL SCCL | Instal·lació caldera de biomassa | Sant Pere de Vilamajor | 359,43 | 6.352,67 |
| 35 | BIO | MSY | B65903486 | MASIA RURAL CAN PUIG SL | Renovació instal·lació fotovoltaica | Cànoves i Samalús | 250,35 | 4.424,65 |
| 36 | BIO | MSY | XXX3086XX | XXX | Nova instal·lació fotovoltaica | El Brull | 261,58 | 4.623,11 |
| 37 | BIO | MSY | XXX5218XX | XXX | Instal·lació fotovoltaica trifàsica | El Brull | 147,58 | 2.608,33 |
| 38 | BIO | MSY | XXX6203XX | XXX | Nova instal·lació fotovoltaica | Fogars de Montclús | 170,95 | 3.021,46 |
| 39 | BIO | MSY | XXX9922XX | XXX | Instal·lació fotovoltaica amb bateries | Cànoves | 364,14 | 6.435,86 |
| 40 | BIO | MSY | XXX4534XX | XXX | Projecte biomassa eficiència energètica | Costa de Montseny, Fogars de Montclús | 394,13 | 6.965,87 |
| 41 | BIO | MSY | XXX5505XX | XXX | Instal·lació solar fotovoltaica | Fogars de Montclús | 364,14 | 6.435,86 |
| 42 | BIO | MSY | XXX8266XX | XXX | Instal·lació solar fotovoltaica | Montseny | 364,14 | 6.435,86 |
| 43 | BIO | GRF | XXX8460XX | XXX | Calefacció per pellets | Sant Pere de Ribes | 140,63 | 2.485,47 |

| Línia | Parc | NIF | Sol·licitant | Objecte | Municipi d'actuació | Import que es redueix | Subvenció concedida final | |
|--------------|------|------|--------------|--------------------------------------|--|-----------------------|---------------------------|----------|
| 44 | BIO | GRF | XXX6019XX | XXX | Renovació instal·lació fotovoltaica | Begues | 364,14 | 6.435,86 |
| 45 | BIO | GRF | XXX4531XX | XXX | Rehabilitació teulada i millora energètica | Sitges | 385,56 | 6.814,44 |
| 46 | BIO | GRF | F66948332 | LA FASSINA DE JAFRE SCCL | Ampliació instal·lació fotovoltaica d'autoconsum | Olivella | 206,85 | 3.655,87 |
| 47 | BIO | MCO | XXX8107XX | XXX | Instal·lació d'insert de llenya adaptat a llar de foc i plaques fotovoltaïques | Fogars de la Selva | 191,16 | 3.378,58 |
| 48 | BIO | MCO | R5800351H | PARRÒQUIA DE SANT MARTÍ DE MONTNEGRE | Instal·lació plaques fotovoltaïques rectoria Sant Martí | Sant Celoni | 364,14 | 6.435,86 |
| 49 | BIO | MCO | XXX4189XX | XXX | Instal·lació plaques solars i bateries per generació i autoconsum electricitat | Sant Celoni | 364,14 | 6.435,86 |
| 50 | BIO | MCO | XXX3584XX | XXX | Ampliació camp fotovoltaic Can Puig Fuirosos | Sant Celoni | 307,88 | 5.441,49 |
| 51 | BIO | MCO | XXX0795XX | XXX | Calefacció mitjançant aerotèrmia | Llinars del Vallès | 364,14 | 6.435,86 |
| 52 | BIO | SMA | XXX8626XX | XXX | Biomassa amb pèl·let | Montcada i Reixac | 161,59 | 2.856,01 |
| 53 | BIO | FOIX | B67613604 | CANALS BUISAN AGROPRODUCTES S.L | Instal·lació fotovoltaica en una vinagreria | Castellet i la Gornal | 337,82 | 5.970,74 |
| TOTAL | | | | | | 14.168,16 | 250.410,81 | |

b) Procedir a la concessió de les subvencions de les de vint-i-quatre sol·licituds addicionals a les inicialment recollides en l'anterior acta i procedir a la concessió de la subvenció a favor del Sr. Martínez erròniament denegada, que es relacionen a continuació:

| Línia | Parc | NIF | Sol·licitant | Objecte | Municipi d'actuació | Subvenció concedida |
|-------|------|-----------|--------------|--|---------------------|---------------------|
| EAR | MSY | B08357162 | CAN BESA SL | Rehabilitació de teulada corral i altres | Montseny | 5.244,77 |

| Línia | Parc | NIF | Sol·licitant | Objecte | Municipi d'actuació | Subvenció concedida |
|-------|------|------------|---|---|-----------------------------|---------------------|
| EAR | MSY | XXX2097XX | XXX | Recuperació de pastures | Cànoves | 2.600,00 |
| EAR | SLL | B61602256 | MOND OBERT, SL | Tancat cinegètic perimetral | Talamanca | 5.500,00 |
| EAR | MCO | B66068065 | RUCS DEL CORREDOR S.L. | Adquisició de rodes noves per tractor | Dosrius | 560,00 |
| EF | MSY | B64321995 | RIERA GODORI SL | Treball de manteniment forestal | Montseny | 2.415,54 |
| EF | SLL | XXX1897XX | XXX | Estassada manual de matoll i eliminació de restes in situ | Matadepera | 2.635,20 |
| EF | MCO | XXX2723XX | XXX | Estassada i eliminació de restes | Sant Celoni | 2.127,24 |
| ES | MSY | B64340417 | APRÈN, SERVEIS AMBIENTALS SL | Substitució i instal·lació d'una cuina i d'un forn industrial a gas | Figaró-Montmany | 1.905,75 |
| ES | MSY | F60253499 | CALENGOBI SCCL | Renovar l'adhesió CETS | Figaró-Montmany | 162,00 |
| ES | MSY | B62787684 | R.D. EMDE SLL | Compra de dipòsit per jardí i hort | Aiguafreda | 1.319,60 |
| ES | GRF | G66023003 | ASSOCIACIÓ CETÀCEA | Guia sobre cetacis | Sitges | 1.020,00 |
| HAPA | MSY | XXX5948XX | XXX | Consolidació i rehabilitació de la masoveria de la masia | Aiguafreda | 5.205,48 |
| HAPA | MSY | XXX1495XX | XXX | Substitució sostre funcional PB | Gualba | 5.205,48 |
| HAPA | MCO | XXX7777XX | XXX | Construcció d'un lavabo (wàter, dutxa i pica) | Sant Pere de Riu (Tordera) | 2.896,61 |
| HAPA | SLL | B55302319 | CARALLUNA SL | Reparació sostre cuina | Sant Llorenç Savall | 5.205,48 |
| BIO | MSY | XXX3131XX | XXX | Estufa de pèl·let | Sant Esteve de Palautordera | 1.688,96 |
| BIO | MSY | F05356928 | CAN PARERA DE CANYES SCCL | Instal·lació de biomassa | Sant Pere de Vilamajor | 6.587,29 |
| BIO | MSY | F06906408 | LA TOMASSA SCCL | Rehabilitació per a l'estalvi energètic | Campins | 6.814,44 |
| BIO | MSY | XXX96501XX | XXX | Generació aigua calenta sanitària utilitzant l'energia solar | El Brull | 1.643,39 |
| BIO | MSY | XXX2472XX | XXX | Plaques solars i inversor solar | Sant Pere de Vilamajor | 3.682,89 |
| BIO | SMA | B64831183 | MACARU PRODUCCIONES S.L. | Instal·lació plaques fotovoltaïques | Santa Coloma de Gramenet | 6.435,86 |
| BIO | SLL | B66409343 | EL SALT, C.C. I ACTIVITATS RURALS. MURA SL | Millora sistema emmagatzematge caldera biomassa | Mura | 3.589,79 |
| EC | SMA | G66367673 | ASSOCIACIÓ BOSC DE LLUM | Projecte d'educació ambiental | Santa Coloma de Gramenet | 1.100,00 |
| EC | MCO | G60194511 | AS. PROPIETARIS DEL MONTNEGRE I EL CORREDOR | Activitats culturals | Sant Celoni | 1.100,00 |
| EC | MCO | G61391850 | FUNDACIÓ CARLES BLANCH | Camp de treball | Dosrius | 1.100,00 |

c) DESESTIMAR les següents sol·licituds addicionals a les inicialment aprovades, per incompliment dels requisits establerts a la convocatòria:

| | Línia | Parc | NIF | Sol·licitant | Motiu |
|----|-------|------|-----------|---|---|
| 1 | EF | MCO | XXX4189XX | XXX | Se li atorga una altra subvenció a la línia de biomassa / estalvi energètic de la present convocatòria. |
| 2 | EF | SLI | XXX9877XX | XXX | Se li atorga a la mateixa finca una altra subvenció a la línia d'activitats agrícoles de la present convocatòria. |
| 3 | ES | MSY | XXX0122XX | XXX | No aportar la documentació necessària fixada a les Bases de les Subvencions |
| 4 | ES | GRF | G64644271 | CIPAG. COL·LECTIU PER A LA INVESTIGACIÓ DE LA PREHISTÒRIA I L'ARQUEOLOGIA DE GARRAF-ORDAL | Sol·licitud duplicada. Se li atorga una subvenció. |
| 5 | ES | GRF | G64644271 | CIPAG. COL·LECTIU PER A LA INVESTIGACIÓ DE LA PREHISTÒRIA I L'ARQUEOLOGIA DE GARRAF-ORDAL | Sol·licitud duplicada. Se li atorga una subvenció. |
| 6 | HAPA | MCO | XXX2635XX | XXX | No aportar la documentació necessària fixada a les Bases de les Subvencions |
| 7 | HAPA | SMA | G59435404 | ASSOCIACIÓ AMICS DE REIXAC | No subvencionable |
| 8 | BIO | MSY | XXX4509XX | XXX | Es troba en sòl urbà, exclòs de l'àmbit d'aplicació de les Bases de les Subvencions. |
| 9 | BIO | GRF | B66468646 | JALLUCA SL | Es troba en zona portuària, exclosa de l'àmbit d'aplicació de les Bases de les Subvencions. |
| 10 | BIO | SMA | XXX2642XX | XXX | Es troba en sòl urbà, exclòs de l'àmbit d'aplicació de les Bases de les Subvencions. |
| 11 | EC | SLI | G66026865 | ASSOCIACIÓ GESTIÓ NATURAL | Sol·licitud duplicada. Se li atorga una subvenció. |
| 12 | EF | MSY | XXX2228XX | XXX | Sol·licitud duplicada. Se li atorga una subvenció. |

Segon. REDUIR la disposició de la despesa aprovada per acord de Junta de Govern núm. 917 de 22 de desembre de 2022 com a conseqüència de l'ajust dels imports atorgats a les línies de subvenció d'habitatges i patrimoni arquitectònic, així com la d'instal·lacions tèrmiques de biomassa i eficiència-estalvi energètica, en els termes següents i d'acord amb l'exposat a l'apartat primer:

| | Línia | Parc | NIF | Sol·licitant | Objecte | Municipi d'actuació | Aplicació pressupostària | Reduir Subvenció concedida |
|---|-------|------|-----------|--------------|--|---------------------|--------------------------|----------------------------|
| 1 | HAPA | MSY | XXX2228XX | XXX | Tancament perimetral finca Can Verdaguer Xic | Fogars de Montclús | G/50402/17230/78900 | 192,78 |

| Línia | Parc | NIF | Sol·licitant | Objecte | Municipi d'actuació | Aplicació pressupostaria | Reduir Subvenció concedida | |
|-------|------|-----|--------------|---|--|----------------------------|----------------------------|--------|
| 2 | HAPA | MSY | XXX4392XX | XXX | Canviar xemeneia convencional per un recuperador d'aire | Montseny | G/50402/17230/78900 | 58,25 |
| 3 | HAPA | MSY | XXX0922XX | XXX | Rehabilitació teulada de pissarra | Sant Pere de Vilamajor | G/50402/17230/78900 | 294,52 |
| 4 | HAPA | MSY | XXX1414XX | XXX | Recuperació d'aigües pluvials de la teulada i bombeig per rec i us domèstic | Montseny | G/50402/17230/78900 | 294,52 |
| 5 | HAPA | MSY | XXX1414XX | XXX | Projecte de rehabilitació d'una part de la coberta i forjat de la masia "El Molar" | Montseny | G/50402/17230/78900 | 294,52 |
| 6 | HAPA | MSY | XXX4579XX | XXX | Construcció bassa | Fogars de Montclús | G/50402/17230/78900 | 184,28 |
| 7 | HAPA | MSY | XXX0010XX | XXX | Gestió de l'aigua: neteja i impermeabilització de bassa | Fogars de Montclús | G/50402/17230/78900 | 266,21 |
| 8 | HAPA | MCO | XXX7985XX | XXX | Dipòsit d'aigua | Fogars de la Selva | G/50402/17230/78900 | 294,52 |
| 9 | HAPA | MCO | XXX8965XX | XXX | Canvi de finestres, instal·lació elèctrica i altres millores | Tordera | G/50402/17230/78900 | 294,52 |
| 10 | HAPA | MCO | G65734949 | ASSOCIACIÓ AMICS ESCOLTES DEL MONTNEGRE | Restauració ermita l'Arboceda | Pineda de Mar | G/50402/17230/78900 | 294,52 |
| 11 | HAPA | MCO | XXX6063XX | XXX | Millores habitabilitat | Dosrius | G/50402/17230/48901 | 294,52 |
| 12 | HAPA | MCO | XXX7313XX | XXX | Condicionament cuina | Sant Pere de Riu (Tordera) | G/50402/17230/78900 | 163,86 |
| 13 | HAPA | SLI | XXX7605XX | XXX | Refer mur d'entrada a la casa | Desconegut | G/50402/17230/78900 | 294,52 |
| 14 | HAPA | SLI | XXX2912XX | XXX | Aïllament tèrmic per tal de millorar l'eficiència energètica | Desconegut | G/50402/17230/78900 | 258,70 |
| 15 | HAPA | GRF | XXX1770XX | XXX | Aïllament tèrmic teulada | Sant Pere de Ribes | G/50402/17230/78900 | 294,52 |
| 16 | HAPA | SLL | XXX9823XX | XXX | Recollida d'aigües pluvials en dipòsit, aïllament parets i restitució talús. | Mura | G/50402/17230/78900 | 235,62 |
| 17 | HAPA | SMA | XXX3785XX | XXX | Obres exteriors masia Can Nadal | Badalona | G/50402/17230/78900 | 244,99 |

| | Línia | Parc | NIF | Sol·licitant | Objecte | Municipi d'actuació | Aplicació pressupostaria | Reduir Subvenció concedida |
|----|-------|------|-----------|-----------------------|---|-----------------------------|--------------------------|----------------------------|
| 18 | HAPA | SMA | B63337497 | MAS BOSCA SL | Millores façana i impermeabilització coberta | Badalona | G/50402/17230/77000 | 294,52 |
| 19 | HAPA | SMA | XXX3298XX | XXX | Millores habitatge i recollida aigües pluvials | Tiana | G/50402/17230/78900 | 294,52 |
| 20 | BIO | MSY | XXX1087XX | XXX | Substitució tancaments amb climatització i instal·lació plaques fotovoltaïques. | Sant Pere de Vilamajor | G/50402/17230/78900 | 364,14 |
| 21 | BIO | MSY | XXX5121XX | XXX | Subministre i col·locació xemeneia insertable amb recuperació de calor | Seva | G/50402/17230/78900 | 63,68 |
| 22 | BIO | MSY | XXX8443XX | XXX | Col·locació plaques fotovoltaïques | El Brull | G/50402/17230/78900 | 297,95 |
| 23 | BIO | MSY | XXX1087XX | XXX | Ampliació camp fotovoltaic i bateria de liti | Cànoves i Samalús | G/50402/17230/78900 | 341,53 |
| 24 | BIO | MSY | XXX4227XX | XXX | Canvi de fusteries | El Brull | G/50402/17230/78900 | 67,53 |
| 25 | BIO | MSY | G65434920 | FUNDACIÓ LLUÏSA OLLER | Renovació tancaments i fusteries Can Luís | Montseny | G/50402/17230/78900 | 338,47 |
| 26 | BIO | MSY | XXX5734XX | XXX | Instal·lació estufa pellets | Sant Pere de Vilamajor | G/50402/17230/78900 | 61,98 |
| 27 | BIO | MSY | XXX6152XX | XXX | Aïllament tèrmic façanes i renovació fusteries | Sant Esteve de Palautordera | G/50402/17230/78900 | 364,14 |
| 28 | BIO | MSY | XXX5365XX | XXX | Renovació instal·lació fotovoltaica | Cànoves i Samalús | G/50402/17230/78900 | 364,14 |
| 29 | BIO | MSY | XXX2388XX | XXX | Nova instal·lació fotovoltaica | El Brull | G/50402/17230/78900 | 294,09 |
| 30 | BIO | MSY | XXX4166XX | XXX | Instal·lació aerotèrmica per aigua calenta | Fogars de Montclús | G/50402/17230/78900 | 84,64 |
| 31 | BIO | MSY | XXX2631XX | XXX | Bomba de calor i substitució de finestres | Sant Pere de Vilamajor | G/50402/17230/78900 | 173,40 |
| 32 | BIO | MSY | XXX5780XX | XXX | Instal·lació caldera biomassa i plaques fotovoltaïques | Campins | G/50402/17230/78900 | 415,55 |

| | Línia | Parc | NIF | Sol·licitant | Objecte | Municipi d'actuació | Aplicació pressupostaria | Reduir Subvenció concedida |
|----|-------|------|-----------|---|--|---------------------------------------|--------------------------|----------------------------|
| 33 | BIO | MSY | XXX8267XX | XXX | Instal·lació fotovoltaica | Montseny | G/50402/17230/78900 | 228,02 |
| 34 | BIO | MSY | F65192593 | FEM ECOLOGIA DE MUNTANYA AL POLELL SCCL | Instal·lació caldera de biomassa | Sant Pere de Vilamajor | G/50402/17230/78900 | 359,43 |
| 35 | BIO | MSY | B65903486 | MASIA RURAL CAN PUIG SL | Renovació instal·lació fotovoltaica | Cànoves i Samalús | G/50402/17230/77000 | 250,35 |
| 36 | BIO | MSY | XXX3086XX | XXX | Nova instal·lació fotovoltaica | El Brull | G/50402/17230/78900 | 261,58 |
| 37 | BIO | MSY | XXX5218XX | XXX | Instal·lació fotovoltaica trifàsica | El Brull | G/50402/17230/78900 | 147,58 |
| 38 | BIO | MSY | XXX6203XX | XXX | Nova instal·lació fotovoltaica | Fogars de Montclús | G/50402/17230/78900 | 170,95 |
| 39 | BIO | MSY | XXX9922XX | XXX | Instal·lació fotovoltaica amb bateries | Cànoves | G/50402/17230/78900 | 364,14 |
| 40 | BIO | MSY | XXX4534XX | XXX | Projecte biomassa eficiència energètica | Costa de Montseny, Fogars de Montclús | G/50402/17230/78900 | 394,13 |
| 41 | BIO | MSY | XXX5505XX | XXX | Instal·lació solar fotovoltaica | Fogars de Montclús | G/50402/17230/78900 | 364,14 |
| 42 | BIO | MSY | XXX8266XX | XXX | Instal·lació solar fotovoltaica | Montseny | G/50402/17230/78900 | 364,14 |
| 43 | BIO | GRF | XXX8460XX | XXX | Calefacció per pellets | Sant Pere de Ribes | G/50402/17230/78900 | 140,63 |
| 44 | BIO | GRF | XXX6019XX | XXX | Renovació instal·lació fotovoltaica | Begues | G/50402/17230/78900 | 364,14 |
| 45 | BIO | GRF | XXX4531XX | XXX | Rehabilitació teulada i millora energètica | Sitges | G/50402/17230/78900 | 385,56 |
| 46 | BIO | GRF | F66948332 | LA FASSINA DE JAFRE SCCL | Ampliació instal·lació fotovoltaica d'autoconsum | Olivella | G/50402/17230/78900 | 206,85 |
| 47 | BIO | MCO | XXX8107XX | XXX | Instal·lació d'insert de llenya adaptat a llar de foc i plaques fotovoltaïques | Fogars de la Selva | G/50402/17230/78900 | 191,16 |
| 48 | BIO | MCO | R5800351H | PARRÒQUIA DE SANT MARTÍ DE MONTNEGRE | Instal·lació plaques fotovoltaïques rectoria Sant Martí | Sant Celoni | G/50402/17230/78900 | 364,14 |

| Línia | Parc | NIF | Sol·licitant | Objecte | Municipi d'actuació | Aplicació pressupostaria | Reduir Subvenció concedida | |
|-------|------|------|--------------|---------------------------------|--|--------------------------|----------------------------|--------|
| 49 | BIO | MCO | XXX4189XX | XXX | Instal·lació plaques solars i bateries per generació i autoconsum electricitat | Sant Celoni | G/50402/17230/78900 | 364,14 |
| 50 | BIO | MCO | XXX3584XX | XXX | Ampliació camp fotovoltaic Can Puig Fuirosos | Sant Celoni | G/50402/17230/78900 | 307,88 |
| 51 | BIO | MCO | XXX0795XX | XXX | Calefacció mitjançant aerotèrmia | Llinars del Vallès | G/50402/17230/78900 | 364,14 |
| 52 | BIO | SMA | XXX8626XX | XXX | Biomassa amb pèl·let | Montcada i Reixac | G/50402/17230/78900 | 161,59 |
| 53 | BIO | FOIX | B67613604 | CANALS BUISAN AGROPRODUCTES S.L | Instal·lació fotovoltaica en una vinagreria | Castellet i la Gornal | G/50402/17230/77000 | 337,82 |

Tercer. REAJUSTAR l'autorització del crèdits aprovats per acord de Junta de Govern núm. 284 de 12 de maig de 2022 i modificada per acord de Junta de Govern núm. 917 de data 22 de desembre de 2022, que va aprovar la concessió de subvencions per import de 436.422,39 €, i que a conseqüència del punt 2 apartat b) de l'acord d'enguany, la quantitat prevista i sense superar el total màxim previst, correspon a l'import total de 500.000,00, en el sentit que tot seguit es detalla:

- Disminuir l'autorització amb càrrec a l'aplicació pressupostaria següent, i condicionada a la regulació comptable de l'acord anterior:

294,52 € G/50402/17230/48901 Línia d'habitatges i patrimoni arquitectònic

- Incrementar l'autorització de la despesa amb càrrec a les aplicacions pressupostaries següents:

4.762,44 € G/50402/17230/48901 Línia d'explotacions forestals
 16.320,31 € G/50402/17230/77000 Línia d'explotacions agrícoles ramaderes
 1.182,00 € G/50402/17230/48901 Línia d'empreses de serveis
 3.225,35 € G/50402/17230/77000 Línia d'empreses de serveis
 9.052,20 € G/50402/17230/78900 Línia d'habitatges i patrimoni arquitectònic
 4.910,96 € G/50402/17230/77000 Línia d'habitatges i patrimoni arquitectònic
 4.866,95 € G/50402/17230/78900 Línia de biomassa i eficiència energètica
 16.251,92 € G/50402/17230/77000 Línia de biomassa i eficiència energètica
 3.300,00 € G/50402/17230/48901 Línia d'activitats culturals

Quart. Disposar aquesta despesa per import de SETANTA-SET MIL SET CENTS QUARANTA-CINC EUROS AMB SETANTA-SET CÈNTIMS (77.745,77 €), amb càrrec al pressupost de despeses de l'exercici 2023 del Servei de Gestió de Parcs Naturals

en les aplicacions pressupostàries que es detallen a continuació, i condicionada a la regularització comptable aprovada als acords anteriors:

| Línia | Parc | NIF | Sol·licitant | Objecte | Municipi d'actuació | Aplicació pressupostària | Subvenció concedida |
|-------|------|-----------|------------------------------|---|-----------------------------|--------------------------|---------------------|
| EAR | MSY | B08357162 | CAN BESA SL | Rehabilitació de teulada corral i altres | Montseny | G/50402/17230/77000 | 5.244,77 |
| EAR | MSY | XXX2097XX | XXX | Recuperació de pastures | Cànoves | G/50402/17230/77000 | 2.600,00 |
| EAR | SLL | B61602256 | MOND OBERT, SL | Tancat cinegètic perimetral | Talamanca | G/50402/17230/77000 | 5.500,00 |
| EAR | MCO | B66068065 | RUCS DEL CORREDOR S.L. | Adquisició de rodes noves per tractor | Dosrius | G/50402/17230/77000 | 560,00 |
| EF | MSY | B64321995 | RIERA GODORI SL | Treball de manteniment forestal | Montseny | G/50402/17230/77000 | 2.415,54 |
| EF | SLL | XXX1897XX | XXX | Estassada manual de matoll i eliminació de restes in situ | Matadepera | G/50402/17230/48901 | 2.635,20 |
| EF | MCO | XXX2723XX | XXX | Estassada i eliminació de restes | Sant Celoni | G/50402/17230/48901 | 2.127,24 |
| ES | MSY | B64340417 | APRÈN, SERVEIS AMBIENTALS SL | Substitució i instal·lació d'una cuina i d'un forn industrial a gas | Figaró-Montmany | G/50402/17230/77000 | 1.905,75 |
| ES | MSY | F60253499 | CALENGOBI SCCL | Renovar l'adhesió CETS | Figaró-Montmany | G/50402/17230/48901 | 162,00 |
| ES | MSY | B62787684 | R.D. EMDE SLL | Compra de dipòsit per jardí i hort | Aiguafreda | G/50402/17230/77000 | 1.319,60 |
| ES | GRF | G66023003 | ASSOCIACIÓ CETÀCEA | Guia sobre cetacis | Sitges | G/50402/17230/48901 | 1.020,00 |
| HAPA | MSY | XXX5948XX | XXX | Consolidació i rehabilitació de la masoveria de la masia | Aiguafreda | G/50402/17230/78900 | 5.205,48 |
| HAPA | MSY | XXX1495XX | XXX | Substitució sostre funcional PB | Gualba | G/50402/17230/78900 | 5.205,48 |
| HAPA | MCO | XXX7777XX | XXX | Construcció d'un lavabo (wàter, dutxa i pica) | Sant Pere de Riu (Tordera) | G/50402/17230/78900 | 2.896,61 |
| HAPA | SLL | B55302319 | CARALLUNA SL | Reparació sostre cuina | Sant Llorenç Savall | G/50402/17230/77000 | 5.205,48 |
| BIO | MSY | XXX3131XX | XXX | Estufa de pèl·let | Sant Esteve de Palautordera | G/50402/17230/78900 | 1.688,96 |
| BIO | MSY | F05356928 | CAN PARERA DE CANYES SCCL | Instal·lació de biomassa | Sant Pere de Vilamajor | G/50402/17230/78900 | 6.587,29 |

| Línia | Parc | NIF | Sol·licitant | Objecte | Municipi d'actuació | Aplicació pressupostària | Subvenció concedida |
|-------|------|-----------|---|--|--------------------------|--------------------------|---------------------|
| BIO | MSY | F06906408 | LA TOMASSA SCCL | Rehabilitació per a l'estalvi energètic | Campins | G/50402/17230/77000 | 6.814,44 |
| BIO | MSY | XXX6501XX | XXX | Generació aigua calenta sanitària utilitzant l'energia solar | El Brull | G/50402/17230/78900 | 1.643,39 |
| BIO | MSY | XXX2472XX | XXX | Plaques solars i inversor solar | Sant Pere de Vilamajor | G/50402/17230/78900 | 3.682,89 |
| BIO | SMA | B64831183 | MACARU PRODUCCIONES S.L. | Instal·lació plaques fotovoltaïques | Santa Coloma de Gramenet | G/50402/17230/77000 | 6.435,86 |
| BIO | SLL | B66409343 | EL SALT, C.C. I ACTIVITATS RURALS. MURA SL | Millora sistema emmagatzematge caldera biomassa | Mura | G/50402/17230/77000 | 3.589,79 |
| EC | SMA | G66367673 | ASSOCIACIÓ BOSC DE LLUM | Projecte d'educació ambiental | Santa Coloma de Gramenet | G/50402/17230/48901 | 1.100,00 |
| EC | MCO | G60194511 | AS. PROPIETARIS DEL MONTNEGRE I EL CORREDOR | Activitats culturals | Sant Celoni | G/50402/17230/48901 | 1.100,00 |
| EC | MCO | G61391850 | FUNDACIÓ CARLES BLANCH | Camp de treball | Dosrius | G/50402/17230/48901 | 1.100,00 |

Cinquè. Comunicar als subvencionats que d'acord amb les bases de la convocatòria s'entendrà acceptada tant la concessió com la reducció de les subvencions concedides, si en el termini d'un mes des de la notificació no manifesta el contrari.

Sisè. COMUNICAR aquests acords a la Base de Dades Nacional de Subvencions, com al Sistema Nacional de Publicitat de Subvencions.

Setè. NOTIFICAR els presents acords a tots els interessats.”

ÀREA DE CULTURA

Gerència de Serveis de Cultura

29.- Dictamen pel qual es proposa, per delegació de la Presidència, l'aprovació de la convocatòria i bases específiques, per a l'atorgament de subvencions per import de 220.000 €, en règim de concurrència competitiva, destinades a donar suport a activitats impulsades a la demarcació de Barcelona per les entitats representatives dels diferents sectors culturals i/o dels seus professionals l'any 2023 (Exp. núm. 2023/8372).- La Junta, de conformitat amb la proposta formulada pel president delegat de l'Àrea de Cultura, aprova, per unanimitat dels membres presents a la sessió, el present Dictamen, que és del tenor següent:

“FETS

1. L'Àrea de Cultura de la Diputació de Barcelona, d'acord amb la seva funció genèrica de suport als projectes culturals del seu àmbit territorial, té el compromís

institucional de cooperar i donar suport a totes aquelles propostes i iniciatives que tinguin per finalitat la preservació i el foment de la cultura en qualsevol de les seves manifestacions, tot col·laborant amb els ens locals de la província i d'altres institucions públiques i privades.

2. És interès de l'Àrea de Cultura, donar suport a les entitats que aglutinen la representació dels sectors culturals i dels seus professionals en els àmbits de la gestió cultural, la difusió artística i el patrimoni cultural.
3. L'objectiu d'aquest suport ha de revertir en la millora, impuls, defensa i desenvolupament dels professionals del sector i de les activitats que aquestes entitats duen a terme per donar projecció a la professió i fomentar una major presència del sector en la cultura i en la societat.
4. La supervivència de les organitzacions representatives dels diferents sectors culturals i dels seus professionals és un valor que cal protegir per tal de defensar l'interès general, tenint en compte que moltes d'aquestes entitats són els principals interlocutors entre les administracions públiques i els sectors culturals, factor clau en aquests moments.

FONAMENTS DE DRET

1. Vist el marc legal pel qual es regeixen les subvencions que es concreta en la Llei 38/2003, de 17 de novembre, general de subvencions (en endavant LGS), i el seu Reglament de desenvolupament, aprovat pel Reial Decret 887/2006, de 21 de juliol, (en endavant RLGS) així com als articles 118 a 129 del Reglament d'Obres, Activitats i Serveis dels Ens Locals de Catalunya aprovat pel Decret 179/1995, de 13 de juny (en endavant ROAS).
 2. Vista l'Ordenança general de subvencions de la Diputació de Barcelona, aprovada definitivament per acord del Ple de data 30 de març de 2017 i publicada al Butlletí Oficial de la Província del dia 9 de maig de 2017 (en endavant, l'Ordenança o OGS).
 3. Atès que aquesta Ordenança estableix al seu article 16.2 que la concurrència competitiva és la forma ordinària de concessió de subvencions, de conformitat amb allò previst a l'article 22 de la LGS.
 4. Atès que des de la Gerència de Serveis de Cultura de l'Àrea de Cultura es volen fomentar les activitats impulsades dins la demarcació de Barcelona per les entitats representatives dels diferents sectors culturals i/o del seus professionals l'any 2023.
 5. Vist que l'import total que es destinarà al foment d'aquestes actuacions és de DOS-CENTS VINT MIL EUROS (220.000.- EUR) amb càrrec a l'aplicació pressupostària G/40100/33400/48916 de l'exercici 2023.
-

6. Vist el que disposa l'article 23.2 de la LGS, així com a allò previst a l'article 17 i següents de l'Ordenança.
7. Atès que per donar compliment al principi de publicitat que ha de regir el procés de selecció, i de conformitat amb allò previst als articles 18 i 20 LGS, i a l'article 19.2 de l'Ordenança, així com a l'article 5 de la Resolució de 15 de juny de 2020 de la Intervenció General de l'Administració de l'Estat, per la qual es regula el procés de registre i publicació de convocatòries al Sistema Nacional de Publicitat de Subvencions i Ajudes Públiques (publicada al BOE núm. 175, de 24 de juny de 2020), procedeix publicar el corresponent anunci al Butlletí Oficial de la Província de l'extracte d'aquesta convocatòria en llengua catalana i castellana.
8. Vist el que disposa l'article 23.2.a) de la LGS respecte la possibilitat d'incloure unes bases específiques en la pròpia convocatòria de subvencions.
9. Vist el que disposa l'article 23.4 de la LGS sobre la possibilitat de substituir la presentació de determinada documentació per declaracions responsables.
10. Vist el que disposen els articles 15.2 i 55.2 de la Llei 19/2014, de 29 de desembre, de transparència, accés a la informació pública i bon govern.
11. Vist el que estableix la Llei Orgànica 8/2021, de 4 de juny, de protecció integral a la infància i l'adolescència front a la violència (article 57), en relació amb l'exercici de professions, oficis i activitats que impliquin el contacte habitual amb menors d'edat.
12. Vist l'apartat 3.3.b) de la Refosa núm. 1/2022 sobre nomenaments i delegació de competències i atribucions dels òrgans de la Diputació de Barcelona, diferents del Ple, aprovada per Decret de la Presidència núm. 1388/22, de 14 de febrer, publicat al BOPB de 16.2.2022 i modificada per Decret núm. 6212/2022, de 26 de maig, publicat al BOPB de 31.5.2022 i per Decret 907/2023, d'1 de febrer, publicat al BOPB de 8.2.2023, que atribueix a la Junta de Govern la competència per a l'aprovació de la convocatòria i la concessió de subvencions en concurrència competitiva, per delegació de la Presidència.

En virtut de tot això, es proposa l'adopció dels següents:

ACORDS

Primer. APROVAR, per delegació de la Presidència, la convocatòria (núm. 202320235120014123), que incorpora les bases específiques, per a l'atorgament de subvencions mitjançant el procediment de concurrència competitiva, destinades a donar suport a activitats impulsades dins la demarcació de Barcelona per les entitats

representatives dels diferents sectors culturals i/o dels seus professionals l'any 2023, el text íntegre de la qual és el següent:

“CONVOCATÒRIA I BASES ESPECÍFIQUES PER A L'ATORGAMENT DE SUBVENCIONS, EN RÈGIM DE CONCURRÈNCIA COMPETITIVA, DESTINADES A DONAR SUPORT A ACTIVITATS IMPULSADES DINS LA DEMARCACIÓ DE BARCELONA PER LES ENTITATS REPRESENTATIVES DELS DIFERENTS SECTORS CULTURALS I/O DELS SEUS PROFESSIONALS L'ANY 2023.

CODI DE LA CONVOCATÒRIA: 202320235120014123

Article 1. Indicació de l'aprovació de les bases reguladores i diari oficial on s'han publicat

Per acord del Ple de la Diputació de Barcelona de data 30 de març de 2017 va ser aprovada definitivament l'Ordenança general de subvencions de la corporació.

L'Ordenança, que estableix les bases reguladores generals del procediment de concessió de subvencions, va ser publicada al Butlletí Oficial de la Província de 9 de maig de 2017.

La present convocatòria incorpora les bases específiques que contenen les regulacions particulars del procediment de concessió, d'acord amb la possibilitat prevista a l'article 23.2.a) de la Llei general de subvencions.

Article 2. Objecte i finalitat de les subvencions

1. *L'objecte de la present convocatòria és regular i fixar els criteris i el procediment de sol·licitud, tramitació, concessió, justificació i pagament de les subvencions que atorgui la Diputació de Barcelona a través de la Gerència de Serveis de Cultura de l'Àrea de Cultura, destinades a donar suport a les activitats impulsades dins de la demarcació de Barcelona, l'any 2023, per les entitats que*
 - a) *Integren la representativitat del seu sector cultural a nivell de Catalunya, o bé*
 - b) *Representen globalment els professionals dels diferents sectors de la cultura.*
 2. *Les bases de la present convocatòria s'integren en el Pla estratègic de subvencions per a l'any 2023 i contribueixen en l'assoliment dels objectius del susdit Pla donat que aquestes subvencions hauran de promoure projectes d'interès públic o social vinculats a l'activitat de foment, millora, impuls i desenvolupament d'activitats que les entitats representatives dels sectors culturals i/o dels seus professionals duen a terme dins de la demarcació de Barcelona per donar projecció a la professió i una major presència del sector en la cultura i en la societat, dins dels àmbits de la gestió cultural, la difusió artística i el patrimoni cultural.*
 3. *Les entitats hauran de presentar un projecte específic adreçat a l'assoliment dels esmentats objectius, desenvolupant les activitats concretes per dur-lo a terme. En cap cas, es valoraran les sol·licituds que presentin la totalitat de la programació anual de les activitats de l'entitat, si bé s'acceptaran propostes de diferents activitats que obeeixin a una mateixa finalitat.*
-

Tot i que la subvenció s'atorgarà per a un projecte específic, el formulari de sol·licitud inclou informació suficient per valorar la representativitat i l'activitat general de l'entitat.

Article 3. Caràcter de les subvencions

Les subvencions objecte d'aquesta convocatòria tenen caràcter discrecional, voluntari i eventual, són lliurement revocables i reduïbles en tot moment, per les causes previstes en la llei o en aquesta convocatòria, no generen cap dret a l'obtenció d'altres subvencions en anys posteriors, i no es poden al·legar com a precedent.

Article 4. Període d'execució

Les subvencions concedides a l'empara d'aquesta convocatòria s'hauran de destinar a finançar activitats realitzades i/o planificades per l'entitat, dins de la demarcació de Barcelona, compreses durant el període de l'1 de gener de 2023 al 31 de desembre de 2023.

Article 5. Requisits de la sol·licitud, forma d'acreditar-los i documentació a aportar

1. Podran ser beneficiàries d'aquestes subvencions les entitats culturals que reuneixin les següents condicions:

Entitats privades, sense ànim de lucre, que estiguin legalment constituïdes, inscrites al registre públic corresponent, i que aglutinin la representativitat d'un dels sectors culturals i/o dels seus professionals.

El caràcter de representació del sector i/o dels seus professionals haurà de quedar degudament acreditat als seus estatuts. No seran admeses les sol·licituds presentades per entitats que tinguin una representació territorial del sector inferior a la comunitat autònoma de Catalunya. Resten excloses les entitats de cultura popular i tradicional, per tenir convocatòries pròpies.

Aquestes entitats han de tenir la seu social o delegació permanent a la demarcació de Barcelona, i que hi exerceixin l'activitat que fonamenta el seu atorgament.

2. Els sol·licitants, per poder concórrer a la convocatòria, hauran de:
 - a. Emplenar el formulari electrònic de sol·licitud de la Seu electrònica de la Diputació de Barcelona, signat pel representant legal de l'entitat amb un certificat electrònic de representació de l'entitat o certificat electrònic personal.
 - b. Declarar sota la seva responsabilitat, mitjançant les declaracions responsables incloses en el formulari electrònic de sol·licitud, el següent:
 - i. Declaro responsablement que l'entitat està legalment constituïda i inscrita en els registres corresponents, així com tenir la seu social o delegació permanent a la demarcació de Barcelona i exercir l'activitat que fonamenta l'atorgament d'aquest ajut econòmic.

- ii. *Declaro responsablement complir amb el contingut previst en l'article 13 de la Llei 38/2003, de 17 de novembre, general de subvencions.*
- iii. *Declaro responsablement trobar-me al corrent en el compliment de les obligacions tributàries i amb la Seguretat Social imposades per les disposicions vigents.*

En aquest sentit, el formulari electrònic de sol·licitud incorporarà també la següent autorització:

AUTORITZO expressament, amb la signatura d'aquest formulari, a la Diputació de Barcelona perquè verifiqui el compliment de les obligacions tributàries i amb la Seguretat Social imposades per les disposicions vigents, així com perquè consulti, verifiqui o obtingui directament i/o per mitjans electrònics la informació necessària per a la tramitació d'aquesta sol·licitud.

En el cas que el sol·licitant no autoritzi expressament a la Diputació quedarà obligat a aportar les certificacions previstes a l'article 45 de la Ordenança general de subvencions.

- iv. *Quan les activitats per les quals es rebí subvenció impliquin contacte habitual amb menors, declaro responsablement que dispenso i dispenso de manera prèvia a l'inici de les activitats, de les certificacions legalment establertes per acreditar que el personal que s'adscriu a la realització de les activitats subvencionades no ha estat condemnat per sentència ferma per algun delictes contra la llibertat i indemnitat sexual, que inclou l'agressió i abús sexual, l'assetjament sexual, l'exhibicionisme i la provocació sexual, la prostitució i l'explotació sexual i la corrupció de menors, així com per tràfic d'éssers humans i, en cas que canviï alguna persona adscrita al projecte o a les activitats subvencionades, declaro responsablement que, prèvia la seva adscripció, faré la comprovació oportuna pel que fa al cas i obtindré les esmentades certificacions acreditatives.*
 - v. *Declaro responsablement que executaré el projecte o activitat i compliré en estrictes termes tot el previst en l'instrument regulador de la subvenció.*
 - vi. *Declaro responsablement que les retribucions dels òrgans de direcció o administració de l'entitat a la qual represento són les que s'indiquen a continuació, i resto assabentat que en el cas que la subvenció concedida sigui superior als 10.000 euros, la Diputació farà públiques aquestes retribucions, de conformitat amb allò que preveu l'article 15.2 de la Llei 19/2014, de 29 de desembre, de transparència, accés a la informació pública i bon govern. (En el formulari electrònic es desplega una taula editable per incorporar les retribucions dels càrrecs).*
 - vii. *Declaro responsablement que l'entitat ha presentat la documentació acreditativa de la seva personalitat jurídica i de la seva representació legal en anteriors convocatòries gestionades pel mateix centre gestor, que aquesta documentació ha estat presentada com a màxim en els darrers 5 anys i que continua vigent i sense modificacions. (En el formulari electrònic es desplega una taula editable per incorporar quina documentació s'ha lliurat i quan).*
-

En el cas que els sol·licitants indiquin que l'esmentada documentació s'aporta en el 2023, bé perquè no la van aportar en anteriors convocatòries o bé perquè aquesta documentació ha estat modificada o no continua vigent, caldrà que adjuntin al formulari electrònic de sol·licitud la documentació relativa a:

- (1) la targeta d'identificació fiscal de l'entitat peticionària (NIF);**
- (2) l'escriptura i/o document privat de constitució o adaptació, incloent Estatuts i/o aquella en la que consti el darrer objecte social; i**
- (3) la inscripció registral de l'entitat.**

- c. *En el cas que la sol·licitud no la signi el representant legal de l'entitat amb un certificat electrònic de representació de l'entitat, caldrà, a més, adjuntar al formulari electrònic de sol·licitud els poders de representació o certificat expedit pel Secretari/ària de l'entitat que acrediti la representació legal de l'entitat de la persona que signa electrònicament la sol·licitud.*
- d. *Adjuntar la memòria del projecte o activitat a realitzar per a què es demana la subvenció, d'acord amb el model normalitzat que es podrà trobar al lloc web <http://www.diba.cat/web/cultura/subvencions>.*
- e. *Adjuntar el pressupost previst per al projecte pel que es demana la subvenció, d'acord amb el model normalitzat que es podrà trobar al lloc web <http://www.diba.cat/web/cultura/subvencions> que inclou la declaració de les subvencions, patrocinis, mecenatges o altres ingressos previstos per a la mateixa finalitat.*

El formulari electrònic de sol·licitud conté les declaracions responsables necessàries perquè l'entitat concurrent pugui manifestar que compleix els requisits previstos en aquesta convocatòria i que disposa de la documentació que els acredita. Amb la signatura electrònica del formulari, el representant legal de l'entitat, presenta la sol·licitud i es fa responsable de tot el que s'hi declara d'acord amb aquesta convocatòria.

Els sol·licitants podran adjuntar al formulari electrònic de sol·licitud altres documents que considerin adients per ser tinguts en compte en el corresponent apartat dels criteris de valoració (memòria ampliada i detallada del projecte, documentació acreditativa de la participació en consells, juntes o taules de treball i assessorament d'organismes públics sectorials, memòria de l'entitat de l'any anterior, pla de comunicació, estudis, revistes...)

L'esmentada documentació haurà de presentar-se en qualsevol de les llengües cooficials de Catalunya.

Article 6. Termini, forma i lloc de presentació de les sol·licituds

El termini de presentació de les sol·licituds començarà l'endemà de la publicació d'un extracte de la present convocatòria al Butlletí Oficial de la Província de Barcelona, a través de la Base de Dades Nacional de Subvencions (BDNS) i finalitzarà el 19 de maig de 2023.

La convocatòria serà única.

Les bases, i el model normalitzat exigits a l'article 5 d'aquesta convocatòria, es podran trobar al lloc web següent: <http://www.diba.cat/web/cultura/subvencions>.

El formulari electrònic de sol·licitud conjuntament amb la documentació exigida a l'article 5 s'haurà de presentar a través de la seu electrònica de la Diputació de Barcelona <https://seuelectronica.diba.cat/tramits-ciutadania>, apartat de subvencions-cultura.

El formulari electrònic de sol·licitud i els annexes que ho requereixin hauran d'estar signats pel representant legal o persona apoderada de l'entitat, amb el certificat electrònic de representació de l'entitat o certificat electrònic personal (DNle o altres sistemes de firma electrònica admesos a la Política de signatura electrònica de la Diputació de Barcelona consultable a la seu electrònica de la Diputació).

Els interessats que tinguin dificultats per realitzar la presentació electrònica de documentació requerida en les diferents fases (sol·licitud, esmena, justificació,...) d'aquesta convocatòria podran, abans de finalitzar el termini de presentació, dirigir-se al Registre General de la Diputació de Barcelona (Rambla Catalunya 126, Barcelona), on rebran assistència per part dels funcionaris adscrits a la Unitat de Registre-Oficina d'Assistència en matèria de registres per realitzar aquest tràmit, de dilluns a divendres de 10:00 a 13:00 hores. Prèviament caldrà consultar al web els horaris i condicions per a la presència física al Registre (<https://www.diba.cat/web/registre>).

Tot això, sens perjudici de la presentació en qualsevol altre registre electrònic de les administracions públiques catalanes o de la resta de subjectes als que es refereix l'article 2.1 de la Llei 39/2015, d'1 d'octubre, de procediment administratiu comú de les administracions públiques.

En aquest darrer supòsit, l'interessat haurà d'anunciar a la Gerència de Serveis de Cultura mitjançant correu electrònic adreçat a gs.cultura@diba.cat i a registre.general@diba.cat, la tramesa efectuada abans de la finalització del termini establert de la convocatòria.

Cada sol·licitant presentarà una única sol·licitud que inclogui tots els projectes i activitats.

La presentació de la sol·licitud de subvenció pressuposa el coneixement i l'acceptació de les normes que la regulen.

Article 7. Rectificació de defectes o omissions en la documentació

En cas que la documentació presentada sigui incorrecta o incompleta, es requerirà al sol·licitant, per mitjans electrònics a l'adreça de correu electrònic indicada, que en el termini de deu dies hàbils a partir del dia següent a la notificació, procedeixi a la seva rectificació o a la incorporació de les esmenes necessàries, amb la indicació que si no ho fa així s'entendrà la seva sol·licitud com a desistida.

Article 8. Procediment de concessió

El procediment de concessió de les subvencions objecte d'aquesta convocatòria serà el de concurrència competitiva.

Article 9. Selecció i criteris objectius d'atorgament de la subvenció

Les subvencions s'atorgaran a aquells sol·licitants que obtinguin millor valoració un cop aplicats els criteris objectius determinats a la present base.

Per a la valoració de les sol·licituds presentades, únicament es tindran en compte els següents criteris objectius:

1. *Representativitat, solidesa i trajectòria de l'entitat sol·licitant, fins a 35 punts, en base als següents elements:*

a) *Incidència de l'entitat en el seu àmbit professional o àmbit de treball, fins a 10 punts valorat pel nombre d'associats i la seva evolució en els darrers cinc anys.*

- *Nombre de socis. Es distingeix entre els sol·licitants que representen socis individuals, i els que representen entitats, agrupacions o col·lectius. Les entitats sol·licitants que presentin les dues tipologies d'associats (individuals i/o entitats) han d'escollir un sol criteri d'avaluació.*

| <i>Socis (individual)</i> | | <i>Socis (entitats)</i> | |
|---------------------------|----------|-------------------------|----------|
| <i>Menys de 25 socis</i> | <i>1</i> | <i>Menys de 5 socis</i> | <i>1</i> |
| <i>De 25 a 50 socis</i> | <i>2</i> | <i>De 5 a 15 socis</i> | <i>2</i> |
| <i>De 51 a 100 socis</i> | <i>3</i> | <i>De 16 a 30 socis</i> | <i>3</i> |
| <i>Més de 100 socis</i> | <i>4</i> | <i>Més de 30 socis</i> | <i>4</i> |

- *Augment del número de socis respecte a l'any anterior, fins a 3 punts (punts no acumulables):*

- i. Augment del nombre de socis d'entre un 5% i un 10%: 1 punt.*
- ii. Augment del nombre de socis superior al 10% i fins a un 15%: 2 punts.*
- iii. Augment del nombre de socis superior al 15%: 3 punts*

- *Repercussió en el sector i reconeixement, 3 punts. Es valorarà amb 3 punts totes aquelles entitats que acreditin fefaentment algun tipus de reconeixement (premis, mencions, distincions, etc.) sectorial o de l'àmbit en el qual opera.*

b) *Anys d'activitat de l'entitat des de la seva constitució, fins a 10 punts (punts no acumulatius).*

- *5 anys d'activitat o menys: 1 punt*
- *De 6 a 9 anys d'activitat: 3 punts*
- *De 10 a 14 anys d'activitat: 5 punts*
- *De 15 a 19 anys d'activitat: 8 punts*
- *20 anys d'activitat o més: 10 punts*

c) *Estudis del sector o la professió realitzats en els darrers cinc anys, fins a un màxim de 5 punts.*

- *Per cada estudi promogut per l'entitat, 2 punts*
 - *Per cada estudi en el qual l'entitat col·labora o participa sense ser-ne promotor, 1 punt.*
- d) *Participació en consells, juntes, debats o assessoraments d'organismes públics, o altres àmbits representatius internacionals en els darrers 3 anys, 2 punts per representació i/o participació fins a un màxim de 10 punts. Per tal de poder obtenir puntuació en aquest apartat, caldrà aportar documentació on s'acrediti aquesta representació i/o participació.*
2. *Capacitat d'organització i d'innovació de l'entitat, que es valorarà en base a la quantitat i tipologia de les activitats programades durant l'any 2023, a la solvència i capacitat tècnica de l'entitat, i als projectes/convenis comuns amb altres entitats del sector o d'altres sectors, fins a 15 punts.*
- *Organització de premis, beques o ajuts (econòmics o en espècie), fins a 2 punts*
 - *Participació en convenis de col·laboració i/o projectes compartits amb d'altres entitats, fins a 4 punts*
 - *Organització d'activitats de formació/seminaris/fòrums, fins a 4 punts*
 - *Serveis o assessoraments al soci de l'entitat, 2 punts*
 - *Equip tècnic i de gestió de l'entitat, fins a 3 punts*
 - o *D'1 a 3 professionals remunerats que formin part de l'equip, 2 punts*
 - o *Més de 3 professionals remunerats que formin part de l'equip, 3 punts*
3. *Estratègies de comunicació i difusió de les activitats i de relació amb la comunitat, fins a un màxim de 10 punts. Es valorarà l'existència i coherència d'un pla de comunicació, presència activa a les xarxes socials, l'existència d'una agenda d'activitat, la publicació d'un butlletí amb periodicitat regular, l'edició de llibres o revistes especialitzades i tots aquells elements que es considerin adients per a difondre les activitats de l'entitat.*
- *Comptar amb pàgina web de l'entitat, es valorarà fins a 2 punts*
 - *Editar o publicar llibres i revistes especialitzades, es valorarà fins a 1 punt*
 - *Comptar amb butlletí (newsletter) amb periodicitat regular, es valorarà fins a 2 punts*
 - *Comptar amb agenda d'activitats de l'entitat, es valorarà fins a 1 punt*
 - *Tenir presència activa a les xarxes socials, es valorarà fins a 2 punts*
 - *Comptar amb un Pla de comunicació de l'entitat, es valorarà fins a 2 punts*
4. *Qualitat i innovació del projecte presentat, avaluada pel seu grau d'elaboració, concreció i coherència de les activitats descrites, i també en relació amb els objectius de l'entitat, els de la convocatòria i els Objectius de Desenvolupament Sostenible (ODS), fins a 40 punts.*
- a) *Qualitat formal del projecte presentat, fins a 20 punts, segons:*
- i. *Grau d'elaboració i concreció de la proposta, fins a 10 punts.*
 - ii. *Coherència amb els objectius de la convocatòria, fins a 5 punts.*
 - iii. *Pressupost coherent, fins a 5 punts.*
-

- b) *Descripció de les actuacions de planificació, seguiment i/o avaluació de les activitats del projecte, fins a 10 punts*
 - i. *Planificació, fins a 5 punts.*
 - ii. *Seguiment i avaluació, fins a 5 punts.*

- c) *Vinculació del projecte als ODS, fins a 10 punts:*
 - i. *Promou el creixement econòmic inclusiu i sostenible, l'ocupació i el treball digne, 5 punts.*
 - ii. *Inclou mesures per combatre el canvi climàtic i els seus efectes dins l'activitat, 2,5 punts,*
 - iii. *Promou i fomenta la igualtat de gènere dins l'activitat, 2,5 punts*

Les entitats peticionàries podran presentar la documentació que considerin convenient per tal d'acreditar els criteris de valoració.

Les Acadèmies que englobin el conjunt del sector, com a entitats de representació de primer nivell, obtindran la puntuació màxima en els criteris 1, 2 i 3.

La valoració tindrà un màxim de 100 punts. Els projectes subvencionats caldrà que obtinguin un mínim de 50 punts en aquesta valoració per a ser estimats.

Article 10. Quantia total màxima de les subvencions a atorgar i consignació pressupostària

El pressupost màxim que es destinarà aquest any 2023 per a la concessió de les subvencions regulades en la present convocatòria serà de DOS-CENTS VINT MIL EUROS (220.000 €) amb càrrec a l'aplicació pressupostària G/40100/33400/48916 del pressupost 2023, destinada a subvencionar activitats de les entitats representatives dels sectors culturals.

No podran atorgar-se subvencions per import superior a l'esmentada consignació pressupostària.

Article 11. Import individualitzat de les subvencions

L'import a concedir es determinarà en relació als punts assignats, de la següent manera:

- *S'atorgarà una subvenció de 15.000 € als projectes que tinguin una puntuació entre 85 i 100 punts*
 - *S'atorgarà una subvenció de 15.000 € als projectes que tinguin una puntuació entre 80 i 84,9 punts i un pressupost anual de despeses de l'entitat superior a 200.000 €*
 - *S'atorgarà una subvenció de 8.000 € als projectes que obtinguin entre 75 i 84,9 punts, sempre que no estiguin inclosos en l'apartat anterior.*
 - *La quantitat que resti després d'atorgar els imports als projectes que hagin obtingut una puntuació igual o superior a 75 punts, es distribuirà de forma proporcional en relació als punts assignats entre els sol·licitants que obtinguin una puntuació entre 50 i 74,9 punts, tenint en compte que l'import màxim individual no podrà superar els 5.000 €.*
-

L'import i percentatge de les subvencions que s'atorguin no excedirà, en qualsevol cas, del 50% del cost total del projecte subvencionat.

Article 12. Òrgans competents per a la instrucció i la proposta de concessió

L'òrgan responsable de la instrucció del procediment per a l'atorgament de les subvencions previstes en la present convocatòria serà la Gerència de Serveis de Cultura de l'Àrea de Cultura.

La proposta de concessió de les subvencions serà elaborada per un òrgan col·legiat constituït d'acord amb allò previst a l'article 22.3 de l'Ordenança general de subvencions de la Diputació de Barcelona i que estarà format per les següents persones:

- *El president delegat de l'Àrea de Cultura, com a president, o persona en qui delegui.*
- *El coordinador de l'Àrea de Cultura, o persona en qui delegui.*
- *Una persona representant de la Presidència de la corporació.*
- *La gerent de Serveis de Cultura, o persona en qui delegui.*
- *Una persona representant de la Gerència de Serveis de Cultura, que actuarà com a secretària.*

L'òrgan responsable de la resolució del procediment per a l'atorgament de les subvencions serà aquell que es determini d'acord amb la normativa sobre delegacions de competències i atribucions d'òrgans de la Diputació de Barcelona diferents del Ple.

L'òrgan competent per a la concessió podrà, discrecionalment, no esgotar el crèdit total previst.

Article 13. Termini de resolució, de notificació i règim de recursos

S'examinaran conjuntament, en un sol procediment totes les sol·licituds presentades dins del termini establert, i es resoldrà en un únic acte administratiu.

El termini per a l'atorgament de les subvencions serà, com a màxim, de tres mesos a comptar des de la data de tancament del període de presentació de sol·licituds.

La publicació en el Butlletí Oficial de la Província de l'acte de concessió substitueix la notificació i produeix els mateixos efectes, en aplicació de l'article 45 de la LPAC, en tractar-se d'actes integrants d'un procediment de concurrència competitiva. La publicació s'ha de fer en el termini de deu dies des de l'aprovació i també s'ha de publicar en la Seu electrònica de la Diputació de Barcelona.

La manca de resolució dins el termini indicat tindrà efectes desestimatoris.

La resolució del procediment posa fi a la via administrativa, i contra la mateixa es pot interposar recurs contenciós administratiu en el termini de dos mesos a comptar des del dia següent a la seva publicació.

Alternativament i de forma potestativa, es pot interposar recurs de reposició davant el mateix òrgan que l'ha dictat en el termini d'un mes a comptar des del dia següent a la seva publicació.

Article 14. Acceptació de la subvenció

La subvenció s'entendrà tàcitament acceptada pel transcurs d'un mes a partir de l'endemà de la publicació de la concessió en el BOPB sense que hagi manifestat expressament les seves objeccions.

Article 15. Obligacions dels beneficiaris

Són obligacions de les entitats beneficiàries d'aquestes subvencions, a més de les especificades a l'article 14 de la LGS les que tot seguit s'indiquen. El seu incompliment originarà les responsabilitats que en cada cas corresponguin i la incoació de l'expedient de reintegrament de la subvenció:

- a) Les entitats perceptores de les subvencions concedides per la Diputació de Barcelona s'obliguen a executar les activitats subvencionades de conformitat amb els principis de bona administració, bona fe i presumpció de legalitat, així com a la seva justificació d'acord amb l'establert a les presents bases.*
- b) Les entitats beneficiàries hauran d'estar al corrent de les seves obligacions tributàries i amb la Seguretat Social.*
- c) L'entitat beneficiària d'una subvenció està obligada a sotmetre's a les actuacions de comprovació i de control financer que realitzi la Intervenció General de la Diputació de Barcelona, i a aportar tota la informació que els sigui requerida en l'exercici de les actuacions anteriors i en relació a la subvenció concedida.*
- d) El pressupost total presentat amb la sol·licitud és vinculant en cas de resultar beneficiari, si bé s'admetrà la possible compensació de desviacions entre les diverses partides que l'integren.*
- e) Els documents de qualsevol mena justificatius de l'aplicació dels fons rebuts, s'hauran de conservar per un període no inferior als 6 anys, comptadors des de la finalització del termini de presentació de les justificacions.*
- f) Comunicar la petició i/o obtenció de qualsevol subvenció pública concurrent que no s'hagi declarat a la sol·licitud i s'hagi obtingut amb posterioritat a ser-li atorgada la de la Diputació de Barcelona.*
- g) Adequar la seva activitat als principis ètics i a les regles de conducta que permetin assegurar el compliment dels principis d'igualtat, d'objectivitat i de transparència recollits a l'article 6.2 OGS*

L'incompliment d'aquestes obligacions originarà les responsabilitats que en cada cas corresponguin i podrà suposar la revocació, reducció o reintegrament de la subvenció concedida.

Article 16. Despeses subvencionables

Amb caràcter general, es consideraran despeses subvencionables les següents:

Totes aquelles despeses relacionades directament amb el projecte presentat, entre les que consten:

- a) Despeses de l'equip directiu, personal tècnic, de gestió o administratiu del temps dedicat a l'activitat subvencionada. Es computaran les retribucions brutes del personal laboral contractat pel sol·licitant i les despeses de seguretat social.*
- b) També se subvencionaran les despeses de serveis de direcció, gestió o administració que siguin facturats al sol·licitant per part de personal autònom o societats, sempre i quan no formin part de la Junta directiva de l'entitat beneficiària.*
- c) Creació i edició de llibres i publicacions.*
- d) Despeses directament vinculades a les estratègies de comunicació: publicitat i promoció de les activitats (programes, cartells, publicacions) i les despeses de creació i manteniment de pàgines web i noves tecnologies.*
- e) Despeses corresponents a viatges i allotjaments vinculats al projecte.*
- f) Les despeses indirectes, enteses com aquelles que són compartides per les activitats subvencionades (despeses de gestió; material d'oficina i consumibles informàtics; lloguers; subministraments com llum, gas, telèfon, internet; serveis de neteja i seguretat; assegurances pròpies de l'entitat; taxes municipal, etc.) sempre que no superin el 5% del cost total de l'activitat.*
- g) Despeses d'auditoria fins a 2.000 €.*
- h) L'IVA suportat, que ha de constar desglossat, serà subvencionable quan el beneficiari no pugui deduir-lo, recuperar-lo o compensar-lo.*

Les factures i rebuts han de fer referència a despeses del projecte subvencionat realitzades a l'exercici 2023 i caldrà que la despesa imputada a la Diputació de Barcelona hagi estat efectivament pagada amb anterioritat a l'acabament del període de justificació.

Per a la interpretació de les despeses subvencionables d'aquesta convocatòria, s'aplicarà subsidiàriament el previst a les instruccions sobre procediments de gestió i justificació de subvencions de la Diputació de Barcelona.

Article 17. Despeses no subvencionables

- Factures, rebuts o despeses corresponents a àpats i/o queviures, així com dietes i despeses de manutenció encara que estiguin vinculades a tasques de representació o de l'activitat.*
- Nòmines i/o treballs realitzats per persones que formin part de la junta directiva de l'entitat.*
- Despeses corresponents a viatges i allotjaments no vinculades al projecte subvencionat.*
- Interessos o comissions bancàries.*

Article 18. Subcontractació

Podrà subcontractar-se parcialment el desenvolupament d'aspectes concrets dels que conformen l'execució del projecte subvencionat.

Article 19. Forma de pagament

El pagament de la subvenció concedida s'efectuarà d'un sol cop i prèvia la presentació, dins del termini establert a tal efecte a la base següent, dels justificants que en ella s'exigeixen.

Així mateix, abans del pagament l'entitat beneficiària haurà d'acreditar fefaentment trobar-se al corrent de les seves obligacions tributàries i amb la Seguretat Social.

Article 20. Termini i forma de justificació

Els períodes de justificació d'aquesta convocatòria es regulen de la següent forma:

- 1) Hi haurà un període voluntari de justificació entre el 16 d'octubre i el 17 de novembre de 2023.*
- 2) Els que no hagin justificat en l'esmentat període voluntari, hauran de fer-ho entre el 2 de gener de 2024 i, com a màxim, el 29 de febrer de 2024.*

Aquesta justificació es presentarà per l'entitat beneficiària mitjançant el model normalitzat que revestirà la forma de:

OPCIÓ A: Compte justificatiu simplificat, i contindrà:

- 1) Memòria de l'actuació justificativa del compliment de les condicions imposades en la present convocatòria, així com de les activitats realitzades, els resultats obtinguts i les desviacions respecte el pressupost previst.*
 - 2) Memòria econòmica justificativa del cost de l'activitat amb el contingut establert en l'article 75.2 del RLGS. En la seva confecció s'hauran de tenir en compte els següents aspectes:*
 - S'haurà de justificar el cost total de l'activitat, amb indicació de si aquest ha estat finançat amb càrrec a la subvenció concedida per la Diputació de Barcelona, amb fons propis del beneficiari o amb càrrec a subvencions rebudes d'altres ens concedents per a la mateixa finalitat.*
 - Els documents justificatius a presentar seran factures, minutes o altres documents amb valor acreditatiu equivalent en el tràfic jurídic mercantil o amb eficàcia administrativa. Aquests documents hauran de reunir tots els requisits legals exigibles i en ells es descriurà amb claredat l'activitat a que es refereixen.*
 - Per a l'acceptació de les justificacions, caldrà que la totalitat de la despesa imputada a la Diputació de Barcelona hagi estat efectivament pagada amb anterioritat a l'acabament del període de justificació.*
 - Per a les concessions superiors a 3.000 € i per tal d'obtenir una evidència raonable de l'adequada aplicació de la subvenció, l'entitat beneficiària haurà de presentar una mostra de justificants de despesa del projecte subvencionat. La mostra seleccionada estarà conformada per totes les factures imputades a la Diputació de Barcelona. En el cas de concessions inferiors o iguals a 3.000 € la Gerència de Serveis de Cultura farà les comprovacions que consideri oportunes.*
-

OPCIÓ B: *Compte justificatiu amb aportació d'informe d'auditor, que contindrà:*

- 1) *Memòria de l'actuació justificativa del compliment de les condicions imposades en la present convocatòria, així com de les activitats realitzades, els resultats obtinguts i les desviacions respecte el pressupost previst.*
- 2) *Memòria econòmica abreujada justificativa del cost de l'activitat amb el contingut mínim de l'article 74.5 RLGS, que contindrà com a mínim un estat representatiu de la totalitat de les despeses i dels ingressos de les activitats subvencionades, degudament agrupades, amb indicació de les quantitats inicialment pressupostades i les desviacions produïdes.*

La present memòria econòmica haurà d'anar acompanyada d'un informe emès per un/a auditor/a de comptes designat/da d'acord amb allò previst a l'article 74.2 RLGS.

En aquest informe l'auditor haurà de fer referència a:

- *pressupost inicial i cost final de l'activitat i haver fet les comprovacions necessàries per si hi ha hagut desviació entre ambdós imports,*
- *la correcta imputació de la despesa directa i indirecta, amb els límits assenyalats en les presents bases.*
- *si s'escau, la verificació d'haver sol·licitat tres pressupostos quan la quantia de la contractació superi l'import del contracte menor*
- *la comprovació que s'ha fet constar la col·laboració de la Diputació de Barcelona en tota la documentació impresa, en cartells i/o mitjans electrònics i audiovisuals que facin referència a l'activitat subvencionada.*
- *que la persona que presenta la justificació té poders suficients per fer-ho.*

L'auditor de comptes, que haurà d'estar inscrit en el Registre Oficial d'Auditors de Comptes, revisarà el compte justificatiu amb l'abast que s'estableix a l'Ordre EHA/1434/2007, de 17 de maig.

Altra documentació: A més del compte justificatiu, caldrà aportar la documentació gràfica o digital on s'acrediti que l'entitat beneficiària fa constar la col·laboració de la Diputació de Barcelona en l'execució de l'activitat subvencionada.

Les justificacions s'hauran de presentar electrònicament a través del formulari electrònic de justificació de la Seu electrònica de la Diputació de Barcelona.

El representant legal de l'entitat beneficiària haurà de declarar sota la seva responsabilitat, mitjançant les declaracions responsables incloses en el formulari electrònic de justificació, el següent:

- i. *Declaro responsablement que l'import de la subvenció s'ha destinat íntegrament a finançar l'actuació per a la qual fou concedida, la qual ha estat realitzada amb el compliment de totes les obligacions imposades en els instruments reguladors de la seva concessió.*
-

- ii. *Declaro responsablement que els justificants inclosos en la relació de despeses finançats amb càrrec a la subvenció de la Diputació de Barcelona no s'han fet servir ni es faran servir per a justificar cap altra subvenció.*
- iii. *Declaro responsablement que els imports dels justificants consignats en la relació de despeses adjunta no s'ha inclòs l'IVA deduïble.*
- iv. *Declaro responsablement que la quantia de l'aportació efectuada per la Diputació de Barcelona, conjuntament amb les altres fonts específiques de finançament de l'actuació que consten a la relació d'ingressos adjunta, no supera el cost total de l'activitat subvencionada.*
- v. *Declaro responsablement que tots els documents originals que figuren a la relació de despeses adjunta, es troben arxivats i a disposició de la Diputació de Barcelona, i seran conservats per un període no inferior a 6 anys.*
- vi. *Declaro responsablement que són certes i completes les dades consignades que es detallen en el formulari de justificació, i que la documentació annexa correspon fidelment amb el seu original.*
- vii. *Declaro que l'entitat a la qual represento no és deutora per resolució de procedència de reintegrament de subvencions.*

El representant legal de l'entitat respon de la veracitat de la documentació digitalitzada. En qualsevol moment, la Diputació de Barcelona podrà sol·licitar els originals per poder acarar la documentació, tant la presentada en el moment de la sol·licitud com la referent a la justificació recollida.

Article 21. Deficiències en la justificació

1. *En el cas que els documents presentats com a justificació fossin incorrectes o incomplets, es comunicarà a l'interessat la necessitat d'esmenar les anomalies detectades en un termini màxim improrrogable de deu dies hàbils, a comptar des de l'endemà que sigui notificat per mitjans electrònics a l'adreça de correu electrònic indicada, amb l'avertiment que de no fer-ho es procedirà a la revocació o a la reducció de la subvenció segons correspongui, amb la conseqüent obligació de reintegrament en cas que s'hagués avançat el seu pagament.*
2. *Si transcorregut el termini establert el beneficiari no hagués presentat la documentació justificativa, el centre gestor procedirà a requerir-lo per tal que la presenti en el termini improrrogable de quinze dies hàbils. Si transcorregut aquest termini no la presenta, es pot revocar la subvenció amb reintegrament de les quantitats percebudes, si s'escau.*

Article 22. Mesures de garantia

Les entitats beneficiàries quedaran exonerades de la presentació de garanties del pagament de la subvenció, en atenció a la seva naturalesa així com a la dels seus beneficiaris.

Article 23. Circumstàncies que poden donar lloc a la modificació de la resolució

Amb posterioritat a l'acord de concessió, no es podran modificar l'import, l'objecte, el termini d'execució i altres obligacions substancials, que hagin motivat la concessió de la subvenció.

En cap cas, es consideraran modificacions aquelles variacions en l'execució del projecte que no suposin un canvi substancial en l'objecte principal subvencionat i que no alterin la valoració obtinguda durant el procediment d'instrucció de la convocatòria, i que no impliquin necessitat de pròrroga d'execució o de justificació. En cas que es produeixin variacions en l'execució del projecte, caldrà justificar-les a la memòria d'activitats, en el moment de justificar la subvenció.

Tampoc s'entendran com a modificacions les desviacions pressupostàries. En cas que es produeixi una desviació entre el pressupost previst per a l'activitat subvencionada i el realment executat, caldrà justificar aquest aspecte a la memòria d'activitats, en el moment de justificar la subvenció.

Article 24. Compatibilitat amb d'altres subvencions

Les subvencions atorgades seran compatibles amb qualsevol altra concedida per altres Àrees de la Diputació de Barcelona, altres administracions o ens públics o privats per a la mateixa activitat.

Tanmateix, l'import total de les subvencions rebudes per la mateixa finalitat no podrà superar el cost total del projecte/activitat a desenvolupar.

Les entitats beneficiàries hauran de comunicar la petició i/o obtenció de qualsevol subvenció pública concurrent que no s'hagi declarat amb la sol·licitud.

Article 25. Publicitat de les subvencions concedides

Les subvencions atorgades a l'empara d'aquesta convocatòria seran objecte de publicitat a través de la Base de Dades Nacional de Subvencions, que opera com a sistema nacional de publicitat de subvencions i al Registre de subvencions i ajuts de Catalunya (RAISC).

Article 26. Mesures de difusió del finançament públic

Les entitats beneficiàries hauran de fer constar la col·laboració de la Diputació de Barcelona en l'execució del projecte o de l'activitat, en tota la documentació impresa i en cartells o mitjans electrònics i audiovisuals, mitjançant la inclusió del logotip de la Diputació de Barcelona i la imatge corporativa corresponent, en els termes establerts per la pròpia corporació a la seva web: <http://www.diba.cat/web/sala-de-premsa/imatge-corporativa>.

Article 27. Causes de reintegrament

- 1. Quan a conseqüència de l'anul·lació, revocació o de la revisió de la subvenció, l'import definitiu d'aquesta sigui inferior a l'import pagat l'entitat beneficiària estarà obligada a reintegrar l'excés.*
 - 2. Així mateix, també estarà obligada a reintegrar, l'entitat beneficiària que hagi percebut la subvenció falsejant les condicions exigides o amagant aquelles que haguessin impedit la seva concessió; per incompliment total o parcial de l'objectiu de l'activitat o del projecte; per incompliment de l'obligació de justificar en els terminis establerts; per resistència o*
-

obstrucció a les actuacions de comprovació i de control financer i en els altres supòsits previstos en la normativa de la LGS.

Article 28. Obligats al reintegrament

Respondran solidàriament del reintegrament l'entitat beneficiària i els seus membres.

Seran responsables subsidiaris de l'obligació de reintegrar els administradors de les persones jurídiques que no realitzin els actes necessaris que fossin de la seva incumbència per al compliment de les obligacions incomplides, adoptessin acords que fessin possible els incompliments o consentissin el de qui d'ells depengui. Així mateix seran responsables en tot cas, els administradors de les persones jurídiques que hagin cessat en les seves activitats.

Article 29. Infraccions i sancions

En matèria d'infraccions i sancions s'aplicarà el que es disposa al Títol IV de la Llei 38/2003, de 17 de novembre, general de subvencions, al Títol IV del Reglament de la Llei general de subvencions (RD 887/2006, de 21 de juliol) i al Títol XIV de l'Ordenança general de subvencions de la Diputació de Barcelona.

Article 30. Règim jurídic

En tot el que no preveu expressament aquesta convocatòria, són d'aplicació la Llei 38/2003, de 17 de novembre, general de subvencions, el Real decret 887/2006, de 21 de juliol pel qual s'aprova el seu Reglament de desenvolupament, l'Ordenança general de subvencions de la Diputació de Barcelona, les Bases d'execució del Pressupost general per al present exercici, la Llei 39/2015, d'1 d'octubre, del procediment administratiu comú de les administracions públiques i la resta de legislació concordant, així com la Llei 26/2010, de 3 d'agost, de règim jurídic i de procediment de les administracions públiques de Catalunya.

També resulten d'aplicació la Llei 19/2013, de 9 de desembre, i la Llei 19/2014, de 29 de desembre, de transparència, accés a la informació pública i bon govern, i el Decret 8/2021, de 9 de febrer, sobre la transparència i el dret d'accés a la informació pública.

Article 31. Protecció de dades

- 1. D'acord amb el Reglament 2016/679 del Parlament Europeu i del Consell, de 27 d'abril, relatiu a la protecció de les persones físiques pel que respecta al tractament de dades personals i la lliure circulació d'aquestes dades, i la Llei Orgànica 3/2018, de 5 de desembre, de protecció de dades personals i garantia dels drets digitals, la Diputació de Barcelona tractarà les dades facilitades per les persones que presentin la sol·licitud, amb la finalitat de gestionar la sol·licitud, tramitació, concessió, pagament i justificació de la concessió de les subvencions de la present convocatòria de la Diputació de Barcelona, basant-se en una missió de caràcter públic i en les obligacions legals de la responsable, i seran conservades de forma permanent amb finalitats de gestió documental i d'arxiu.*
 - 2. Per a les obligacions de transparència s'ha previst la cessió de les seves dades per al registre i publicació de les convocatòries de subvencions i ajudes al web del Sistema*
-

Nacional de publicitat de Subvencions i al Registre de subvencions i ajuts de Catalunya (RAISC). No s'ha previst cap altra cessió.

3. *Per a qualsevol consulta o queixa relacionades amb el tractament de les seves dades personals, la Diputació de Barcelona posa a la seva disposició la bústia dpd@diba.cat des d'on la persona Delegada de Protecció de Dades l'atendrà.*
4. *Encara que creiem que per aquesta via li haurem pogut resoldre qualsevol aspecte relacionat amb la seva privacitat, si ho estima oportú pot presentar una reclamació davant de l'Autoritat Catalana de Protecció de Dades (APDCAT) a http://apdcat.gencat.cat/ca/drets_i_obligacions/reclamar_i_denunciar/*
5. *Pot exercir l'accés a la seva informació i la resta de drets, en els termes inclosos a la legislació vigent, a través de la Seu electrònica <https://seuelectronica.diba.cat/serveis-de-la-seu/proteccio-dades/default.asp> o presencialment o per correu al Registre general, Rbla. Catalunya, 126 – 08008 Barcelona, en aquest darrer cas, adjuntant còpia del document que l'identifiqui.”*

Segon. APROVAR l'extracte de la present convocatòria, als efectes del que disposa l'article 5 de la Resolució 15 de juny de 2020 de la Intervenció General de l'Administració de l'Estat, per la qual es regula el procés de registre i publicació de convocatòries al Sistema Nacional de Publicitat de Subvencions i Ajudes Públiques (publicada al BOE núm. 175, de 24 de juny de 2020), el text íntegre del qual és el següent:

“EXTRACTE DE L'ACORD DE 13 D'ABRIL DE 2023 DE LA JUNTA DE GOVERN DE LA DIPUTACIÓ DE BARCELONA PEL QUAL S'APROVA LA CONVOCATÒRIA I LES BASES ESPECÍFIQUES PER A L'ATORGAMENT DE SUBVENCIONS, EN RÈGIM DE CONCURRÈNCIA COMPETITIVA, DESTINADES A DONAR SUPORT A ACTIVITATS IMPULSADES DINS LA DEMARCACIÓ DE BARCELONA PER LES ENTITATS REPRESENTATIVES DELS DIFERENTS SECTORS CULTURALS I/O DELS SEUS PROFESSIONALS L'ANY 2023, PROMOGUDA PER LA GERÈNCIA DE SERVEIS DE CULTURA.

CODI DE LA CONVOCATÒRIA: 202320235120014123

D'acord amb allò previst als articles 17.3.b i 20.8.a de la Llei 38/2003, de 17 de novembre, general de subvencions, es publica l'extracte de la convocatòria, el text complet de la qual es pot consultar a la Base de Dades Nacional de Subvencions (<http://www.pap.minhap.gob.es/bdnstrans/index>).

El text íntegre de la convocatòria i els models normalitzats de sol·licitud i justificació de les subvencions es pot trobar a <http://www.diba.cat/web/cultura/subvencions>.

Primer. Beneficiaris.

Podran ser beneficiàries d'aquestes subvencions les entitats culturals que reuneixin les següents condicions:

Entitats privades, sense ànim de lucre, que estiguin legalment constituïdes, inscrites al registre públic corresponent, i que aglutinin la representativitat d'un dels sectors culturals i/o dels seus professionals.

El caràcter de representació del sector i/o dels seus professionals haurà de quedar degudament acreditat als seus estatuts. No seran admeses les sol·licituds presentades per entitats que tinguin una representació territorial del sector inferior a la comunitat autònoma de Catalunya. Resten excloses les entitats de cultura popular i tradicional, per tenir convocatòries pròpies.

Aquestes entitats han de tenir la seu social o delegació permanent a la demarcació de Barcelona, i que hi exerceixin l'activitat que fonamenta el seu atorgament.

Segon. Objecte.

1. *L'objecte de la present convocatòria és regular i fixar els criteris i el procediment de sol·licitud, tramitació, concessió, justificació i pagament de les subvencions que atorgui la Diputació de Barcelona a través de la Gerència de Serveis de Cultura de l'Àrea de Cultura, destinades a donar suport a les activitats impulsades dins de la demarcació de Barcelona, l'any 2023, per les entitats que*
 - a) *Integren la representativitat del seu sector cultural a nivell de Catalunya, o bé*
 - b) *Representen globalment els professionals dels diferents sectors de la cultura.*
2. *Les bases de la present convocatòria s'integren en el Pla estratègic de subvencions per a l'any 2023 i contribueixen en l'assoliment dels objectius del susdit Pla donat que aquestes subvencions hauran de promoure projectes d'interès públic o social vinculats a l'activitat de foment, millora, impuls i desenvolupament d'activitats que les entitats representatives dels sectors culturals i/o dels seus professionals duen a terme dins de la demarcació de Barcelona per donar projecció a la professió i una major presència del sector en la cultura i en la societat, dins dels àmbits de la gestió cultural, la difusió artística i el patrimoni cultural.*
3. *Les entitats hauran de presentar un projecte específic adreçat a l'assoliment dels esmentats objectius, desenvolupant les activitats concretes per dur-lo a terme. En cap cas, es valoraran les sol·licituds que presentin la totalitat de la programació anual de les activitats de l'entitat, si bé s'acceptaran propostes de diferents activitats que obeeixin a una mateixa finalitat.*

Tot i que la subvenció s'atorgarà per a un projecte específic, el formulari de sol·licitud inclou informació suficient per valorar la representativitat i l'activitat general de l'entitat.

Tercer. Bases reguladores.

Ordenança general de subvencions de la Diputació de Barcelona (Butlletí Oficial de la Província de Barcelona de 9 de maig de 2017).

Quart. Quantia.

El pressupost màxim que es destinarà aquest any 2023 per a la concessió de les subvencions regulades en la present convocatòria serà de DOS-CENTS VINT MIL EUROS (220.000 €) amb càrrec a l'aplicació pressupostària G/40100/33400/48916 del pressupost 2023, destinada a subvencionar activitats de les entitats representatives dels sectors culturals.

No podran atorgar-se subvencions per import superior a l'esmentada consignació pressupostària.

L'import a concedir es determinarà en relació als punts assignats, de la següent manera:

- *S'atorgarà una subvenció de 15.000 € als projectes que tinguin una puntuació entre 85 i 100 punts*
- *S'atorgarà una subvenció de 15.000 € als projectes que tinguin una puntuació entre 80 i 84,9 punts i un pressupost anual de despeses de l'entitat superior a 200.000 €*
- *S'atorgarà una subvenció de 8.000 € als projectes que obtinguin entre 75 i 84,9 punts, sempre que no estiguin inclosos en l'apartat anterior.*
- *La quantitat que resti després d'atorgar els imports als projectes que hagin obtingut una puntuació igual o superior a 75 punts, es distribuirà de forma proporcional en relació als punts assignats entre els sol·licitants que obtinguin una puntuació entre 50 i 74,9 punts, tenint en compte que l'import màxim individual no podrà superar els 5.000 €.*

L'import i percentatge de les subvencions que s'atorguin no excedirà, en qualsevol cas, del 50% del cost total del projecte subvencionat.

Cinquè. Termini de presentació de sol·licituds.

El termini de presentació de les sol·licituds començarà l'endemà de la publicació d'un extracte de la present convocatòria al Butlletí Oficial de la Província de Barcelona, a través de la Base de Dades Nacional de Subvencions (BDNS) i finalitzarà el 19 de maig de 2023.

La convocatòria serà única.

Les bases, i el model normalitzat exigits a l'article 5 d'aquesta convocatòria, es podran trobar al lloc web següent: <http://www.diba.cat/web/cultura/subvencions>.

El formulari electrònic de sol·licitud conjuntament amb la documentació exigida a l'article 5 s'haurà de presentar a través de la seu electrònica de la Diputació de Barcelona <https://seuelectronica.diba.cat/tramits-ciutadania>, apartat de subvencions-cultura.

Sisè. Altres dades

Les subvencions concedides a l'empara d'aquesta convocatòria s'hauran de destinar a finançar activitats realitzades i/o planificades per l'entitat, dins de la demarcació de Barcelona, compreses durant el període de l'1 de gener de 2023 al 31 de desembre de 2023.

Els períodes de justificació d'aquesta convocatòria es regulen de la següent forma:

- 1) Hi haurà un període voluntari de justificació entre el 16 d'octubre i el 17 de novembre de 2023.*
- 2) Els que no hagin justificat en l'esmentat període voluntari, hauran de fer-ho entre el 2 de gener de 2024 i, com a màxim, el 29 de febrer de 2024."*

Tercer. APROVAR el text de la convocatòria, que incorpora les bases específiques, i el seu extracte en llengua castellana que s'adjunten com annexes 1 i 2 respectivament, en compliment d'allò previst a l'article 5 de la Resolució de 15 de juny de 2020 de la Intervenció General de l'Administració de l'Estat, per la qual es regula el procés de registre i publicació de convocatòries al Sistema Nacional de Publicitat de Subvencions i Ajudes Públiques (publicada al BOE núm. 175, de 24 de juny de 2020), en el benentès que en cas de discrepàncies preval la versió en llengua catalana.

Quart. APROVAR el model de sol·licitud normalitzat que s'adjunta com annex 3, pel que fa al model de memòria i el model de pressupost de l'activitat per la qual se sol·licita la subvenció, en compliment de l'establert a l'apartat sisè de la Instrucció sobre la creació del Registre Electrònic General de la Diputació de Barcelona, aprovat per Decret de la Presidència número 13246/2020, de 23 de desembre, i publicat en el BOPB de 24 de desembre de 2020.

Cinquè. AUTORITZAR el crèdit que es destinarà a aquestes actuacions per un import total de DOS CENTS VINT MIL EUROS (220.000.- EUR) a càrrec de l'aplicació pressupostària G/40100/33400/48916 del pressupost de l'exercici 2023.

Sisè. APROVAR la incorporació dels tràmits relatius a aquesta convocatòria a la Seu electrònica de la Diputació de Barcelona.

Setè. PUBLICAR l'extracte de la present convocatòria al Butlletí Oficial de la Província de Barcelona, a través de la Base de Dades Nacional de Subvencions i a la Seu electrònica de la Diputació."

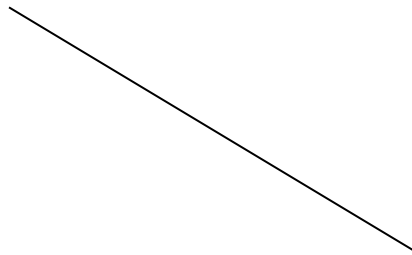

ANNEX III AL DICTAMEN QUE PROPOSA APROVAR, PER DELEGACIÓ DE LA PRESIDÈNCIA, LA CONVOCATÒRIA I LES BASES ESPECÍFIQUES PER A L'ATORGAMENT DE SUBVENCIONS, EN RÈGIM DE CONCURRÈNCIA COMPETITIVA, DESTINADES A DONAR SUPORT A ACTIVITATS IMPULSADES DINS LA DEMARCACIÓ DE BARCELONA PER LES ENTITATS REPRESENTATIVES DELS DIFERENTS SECTORS CULTURALS I/O DELS SEUS PROFESSIONALS L'ANY 2023 (EXPEDIENT 2023/8372)

| MEMÒRIA DE L'ACTIVITAT PER LA QUAL SE SOL·LICITA SUBVENCIÓ | | | |
|--|--|---------|--|
| Projectes d'activitats impulsades dins de la província de Barcelona per les entitats representatives dels diferents sectors culturals i/o dels seus professionals, l'any 2023 | | | |
| 1. DADES DE LA SUBVENCIÓ | | | |
| Codi de la Convocatòria | 202320235120014123 | | |
| Àrea/Servei/Oficina | 40100 - Gerència de Serveis de Cultura | | |
| 2. DADES DE L'ENTITAT SOL·LICITANT | | | |
| Nom o raó social | | | |
| Domicili | | CIF/NIF | |
| Localitat | | CP | |
| 3. MEMORIA DE LES ACTIVITATS | | | |
| 3.1. DESCRIPCIÓ DEL PROJECTE A SUBVENCIONAR | | | |
| Títol del Projecte: | | | |
| 3.1.1. Descripció del projecte a subvencionar | | | |
| | | | |

3.1.2. Objectius del projecte:

3.1.3. Activitats del projecte a desenvolupar

| Activitat | Dates | Públic a qui s'adreça | Municipi |
|-----------|-------|-----------------------|----------|
| | | | |

3.1.4. Pla de comunicació del projecte

3.1.5. Planificació, seguiment i avaluació del projecte:

4. REPRESENTATIVITAT, SOLIDESA I TRAJECTORIA DE L'ENTITAT

4.1. Presentació de l'entitat

| Factor de referència: | | | |
|--|--|--|-----------------------|
| [Redacted] | | | |
| Any de constitució de l'entitat | Quota anual associat 2023 | Pressupost anual de l'entitat al 2023 | |
| [Redacted] | [Redacted] | [Redacted] | |
| 4.2. Estudis del sector (o la professió) realitzats en els darrers cinc anys | | | |
| Denominació de l'estudi | Data de finalització | Perfil de l'entitat a l'estudi (promotor, participant, etc.) | Objectius de l'estudi |
| [Redacted] | [Redacted] | [Redacted] | [Redacted] |
| 4.3 Participació en consells, juntes, debats o assessoraments, d'organismes públics, o altres àmbits representatius internacionals en els darrers tres anys (* Per poder-ho valorar cal annexar documentació a on s'acrediti aquesta participació. Una línia per cada any participant) | | | |
| ANY | ORGANISME, CONSELL, JUNTA, DEBAT, etc. | | |
| [Redacted] | [Redacted] | | |
| 4.4. Nombre d'associats i la seva variació positiva respecte a l'any anterior. | | | |

Escolliu un criteri d'avaluació:

- Socis (individuals)
- Socis (entitats)

| ANY | NOMBRE |
|------------|------------|
| [Redacted] | [Redacted] |

| 4.5. Reconeixements rebuts per l'entitat durant la seva trajectòria: | | |
|---|------------|------------|
| DENOMINACIÓ | CONCEDENT | ANY |
| [Redacted] | [Redacted] | [Redacted] |

| 5. CAPACITAT D'ORGANITZACIÓ I D'INNOVACIÓ DE L'ENTITAT | | | | |
|---|--------------------------|---------------------------------|---------------------|----------------|
| 5.1. Organització de premis, beques o ajuts impulsats per l'entitat al 2023. | | | | |
| Denominació | Periodicitat | Nombre de premis/ beques/ ajuts | Dotació | Any de creació |
| | | | | |
| 5.2. Convenis de col·laboració i projectes compartits amb d'altres entitats al 2023 | | | | |
| Objecte del conveni | Entitats col·laboradores | | | |
| | | | | |
| 5.3. Activitats de dinamització i participació de la ciutadania al 2023 | | | | |
| Descripció de l'activitat | Àmbit d'actuació | Període de realització | | |
| | | | | |
| 5.4. Organització d'activitats de formació, seminaris o fóruns al 2023 | | | | |
| Descripció de l'activitat | Objectius | Dates previstes | Hores lectives | |
| | | | | |
| 5.5. Activitats d'assessoraments i/o serveis als socis de l'entitat al 2023 | | | | |
| Descripció de l'activitat | Previsió d'hores | Estimació usuaris | Externalitzat (S/N) | |
| | | | | |

| | | | | |
|--|--|--|--|--|
| | | | | |
|--|--|--|--|--|

| 5.6. Equip tècnic i de gestió de l'entitat al 2023 | | | | |
|--|----------------------|---------------------------------|------------|-----------------|
| Funció | Jornada (Hor./setm.) | Tipus de contracte (Temp/índef) | Antiguitat | Nombre persones |
| | | | | |

| 6. ESTRATÈGIES DE COMUNICACIÓ I DIFUSIÓ DE LES ACTIVITATS DE L'ENTITAT | |
|---|---|
| 6.1. Descripció de l'estratègia de comunicació de l'entitat | |
| | |
| Disposa d'un Pla de Comunicació de l'entitat formalitzat? | <input type="radio"/> Sí <input type="radio"/> No |
| Pla de Comunicació: indicar adreça electrònica a on es pugui consultar o adjuntar-lo a la sol·licitud | Pàgina web de l'entitat |
| Butlletí de l'entitat: | Adreça electrònica: <input type="text"/> Usuaris registrats: <input type="text"/> |
| Agenda activitats: | Adreça electrònica: <input type="text"/> Insercions fins a la presentació de la sol·licitud: <input type="text"/> |

| 6.2. Activitat a les Xarxes Socials | | | | |
|-------------------------------------|-----------------------|---------------------------|-------------------------|--------------------|
| Facebook | <i>Nom del compte</i> | <i>Nombre followers</i> | <i>Nombre registres</i> | <i>Any creació</i> |
| Twitter | <i>Nom del compte</i> | <i>Nombre seguidors</i> | <i>Nombre tuits</i> | <i>Any creació</i> |
| Instagram | <i>Nom del compte</i> | <i>Nombre followers</i> | <i>Nombre posts</i> | <i>Any creació</i> |
| Youtube | <i>Nom del compte</i> | <i>Nombre subscriptes</i> | <i>Nombre vídeos</i> | <i>Any creació</i> |
| Altres | <i>Nom del compte</i> | <i>Nombre seguidors</i> | <i>Nombre registres</i> | <i>Any creació</i> |

| 6.3. Edició de llibres i revistes especialitzades |
|---|
| |

| 6.4. Informació complementària de l'estratègia de comunicació i difusió de les activitats (si s'escau) |
|--|
| |

| PRESSUPOST PREVIST PER A L'ACTIVITAT PER A LA QUAL SE SOL·LICITA LA SUBVENCIÓ | | | |
|--|--|-------------------|--|
| Projectes d'activitats impulsades dins de la província de Barcelona per les entitats representatives dels diferents sectors culturals i/o dels seus professionals, l'any 2023 | | | |
| 1. DADES DE LA SUBVENCIÓ | | | |
| Codi de la Convocatòria | 202320235120014123 | | |
| Àrea/Servei/Oficina | 40100 - Gerència de Serveis de Cultura | | |
| 2. DADES DE L'ENTITAT SOL·LICITANT | | | |
| Nom o raó social | | | |
| Domicili | | CIF/NIF | |
| Localitat | | CP | |
| 3. PREVISIÓ D'INGRESSOS DEL PROJECTE | | IMPORT (€) | |
| Recursos propis | | | |
| Aportacions privades (recull automàtic import detallat a l'apartat següent) | | 0,00 € | |
| Subvencions d'altres Administracions públiques (recull automàtic import detallat a l'apartat següent) | | 0,00 € | |
| Previsió d'altres ingressos (detallar, NO s'ha de contemplar l'import que es preveu sol·licitar en aquest formulari) | | | |
| | | - | |
| Total altres ingressos | | 0,00 € + | |
| Total ingressos del projecte | | 0,00 € | |
| L'entitat ha sol·licitat o preveu sol·licitar per a la mateixa activitat a altres Administracions públiques o entitats privades, les aportacions següents: | | | |
| Entitats privades | Descripció de l'aportació | Import aportació | |
| | | - | |
| Total aportacions entitats privades | | 0,00 € + | |

| Administracions públiques | Identificació de la convocatòria de subvenció | Import subvenció |
|---|---|------------------|
| | | - |
| Total subvencions per al projecte | | 0,00 € + |
| 4. PRESSUPOST DE DESPESES DEL PROJECTE | | Import (€) |
| Personal (<i>Temps dedicat al projecte per persones de l'estructura de l'entitat</i>) | | |
| Contractació externa (consignar conceptes separadament) | | |
| | | - |
| Total contractació externa | | 0,00 € + |
| Material | | |
| Despeses indirectes | | |
| Altres (consignar conceptes i imports separadament) | | |
| | | - |
| Total altres despeses | | 0,00 € + |
| Total despeses del pressupost | | 0,00 € |
| DIFERÈNCIA entre INGRESSOS - DESPESES | | 0,00 € |
| IMPORT SOL-LICITAT <i>(Calculat de la diferència entre ingressos i despeses del pressupost)</i> | | 0,00 € |
| | | |

I no havent-hi més assumptes que tractar, la senyora presidenta aixeca la sessió essent les 11 hores i 15 minuts, estenent-se la present Acta que és signada per aquesta i per la secretària que en dona fe.