



**Diputació
Barcelona**

Volum X

Compte General 2025

Organisme Autònom Patronat d'Apostes



DECRET

Proposar l'aprovació del Compte Anual de l'any 2025

Expedient PAAP/2026/7330

Fets

Un cop finalitzat l'exercici pressupostari i comptable del 2025, l'Organisme Autònom Patronat d'Apòstes ha procedit a elaborar els estats financers i comptes anuals, així com els annexos que n'amplien la informació, que inclouen totes les operacions pressupostàries i de contingut econòmic, patrimonials i de tresoreria enregistrades durant l'esmentat exercici del 2025, seguint els preceptes del Text refós de la Llei reguladora de les Hisendes Locals, aprovat per RDL 2/2004, de 5 de març, i les Regles 44 i següents de l'Ordre del Ministeri d'Hisenda i Administracions Públiques HAP/1781/2013, de 20 de setembre, per la qual s'aprova la Instrucció del Model Normal de Comptabilitat Local.

D'acord amb el que estableix la Regla 45 de la Instrucció de Comptabilitat, el Compte General està format pel balanç, el compte del resultat econòmic-patrimonial, l'estat de canvis en el patrimoni net, l'estat de fluxos d'efectiu, l'estat de liquidació del pressupost i la memòria.

El Compte Anual del Patronat d'Apòstes està suportat pels llibres de comptabilitat obtinguts per l'aplicació dels procediments comptables establerts en l'esmentada Instrucció, així com també pels annexos i justificants establerts a la Regla 45.3. Per tot això, i un cop format el Compte Anual del Patronat del 2024 cal procedir al seu retiment i tramesa per a l'aprovació pel Ple de la Diputació de Barcelona d'acord amb el que estableixen l'article 212 del RDL 2/2004, de 5 de març, del Text refós de la Llei reguladora de les Hisendes Locals, la Regla 47 de la Instrucció de Comptabilitat i les pròpies bases d'execució del pressupost.

Atès el que disposa l'article 32.2 dels Estatuts del Patronat d'Apòstes en virtut del qual el president retrà i proposarà inicialment el Compte del Patronat a la Diputació de Barcelona als efectes de la seva inclusió en el Compte General, i la posterior aprovació d'aquest.

Fonaments de dret

Les competències atribuïdes a la presidència de l'Organisme Autònom Patronat d'Apòstes han estat delegades en la presidenta delegada en virtut del decret de la Presidència de la Diputació de Barcelona, de data 03 d'octubre de 2024 (Ref. Núm. 12955/24) i publicat al BOPB de data 04-10-2024.



Per tot el que s'ha esmentat, el sotasignat, gerent de l'Organisme Autònom Patronat d'Apostes, proposa a la Presidència delegada de l'Organisme que trameti als òrgans competents de la Diputació de Barcelona el Compte Anual del Patronat d'Apostes per a la seva aprovació, mitjançant l'adopció de la següent:

RESOLUCIÓ

Primer. Retre el Compte Anual de l'Organisme Autònom Local Patronat d'Apostes de l'exercici 2025 i proposar a la Diputació de Barcelona, d'acord amb el que estableix la normativa vigent, per a què procedeixi a la seva inclusió al Compte General de la Diputació de Barcelona, i la posterior aprovació pel Ple de la Corporació.

Segon. Donar-ne compte a la propera Junta de Govern del Patronat d'Apostes per al seu coneixement.

EXERCICI: 2025

COMPTE GENERAL

PATRONAT D'APOSTES

ÍNDEX

I.	BALANÇ DE SITUACIÓ	1
II.	EL COMPTE DE RESULTATS ECONÒMIC PATRIMONIAL	3
III.	ESTAT DE CANVIS DEL PATRIMONI NET	7
IV.	ESTAT DE FLUXES D'EFECTIU	10
V.	ESTAT DE LIQUIDACIÓ DEL PRESSUPOST	12
VI.	MEMÒRIA	33
	1. ORGANITZACIÓ I ACTIVITAT	34
	2. GESTIÓ INDIRECTA DE SERVEIS PÚBLICS, CONVENIS I ALTRES FORMES DE COL·LABORACIÓ	45
	3. BASES DE PRESENTACIÓ DELS COMPTES	45
	4. NORMES DE RECONeixEMENT I VALORACIÓ	47
	5. IMMOBILITZAT MATERIAL	50
	6. PATRIMONI PÚBLIC DEL SÒL	51
	7. INVERSIONS IMMOBILIÀRIES	51
	8. IMMOBILITZAT INTANGIBLE	52
	9. ARRENDAMENTS FINANCERS I ALTRES OPERACIONS DE NATURALES A SIMILAR	52
	10. ACTIUS FINANCERS	52
	11. PASSIUS FINANCERS	56
	12. COBERTURES COMPTABLES	57
	13. ACTIUS CONSTRUÏTS O ADQUIRITS PER A ALTRES ENTITATS I ALTRES EXISTÈNCIES	57
	14. MONEDA ESTRANGERA	57
	15. TRANSFERÈNCIES, SUBVENCIONS I ALTRES INGRESSOS I DESPESES	57
	16. PROVISIONS I CONTINGÈNCIES	60
	17. INFORMACIÓ SOBRE MEDI AMBIENT	60
	18. ACTIUS EN ESTAT DE VENDA	60

19. PRESENTACIÓ PER ACTIVITATS DEL COMPTE DEL RESULTAT ECONÒMIC PATRIMONIAL_____	60
20. OPERACIONS PER ADMINISTRACIÓ DE RECURSOS PER COMPTE D'ALTRES ENS PÚBLICS_____	62
21. OPERACIONS NO PRESSUPOSTÀRIES DE TRESORERIA_____	62
22. CONTRACTACIÓ ADMINISTRATIVA. PROCEDIMENTS D'ADJUDICACIÓ_____	68
23. VALORS REBUTS EN DIPÒSIT_____	74
24. INFORMACIÓ PRESSUPOSTÀRIA_____	76
25. INDICADORS FINANCERS, PATRIMONIALS I PRESSUPOSTARIS_____	97
26. INFORMACIÓ SOBRE EL COST DE LES ACTIVITATS_____	102
27. INDICADORS DE GESTIÓ_____	104
28. FETS POSTERiors AL TANCAMENT_____	108
VII. ACTA D'ARQUEIG_____	109

Registre de Decrets - Patronat d'Apostes
Decret núm. 82 de data 31/03/2026

Secretaria general

Document signat electrònicament. Firmes vàlides. És còpia autèntica de l'original electrònic.
1.- BALANÇ DE SITUACIÓ
Codi Segur de Verificació (CSV): 5419bfe51f8268a3224d Adreça de validació: <https://seuelectronica.diba.cat>

EXERCICI 2025
BALANÇ

COMPTES	ACTIU	NOTES EN MEMÒRIA	Ex. 2025	Ex. 2024	COMPTES	PATRIMONI NET I PASSIU	NOTES EN MEMÒRIA	Ex. 2025	Ex. 2024
214,215,216,217 ,218,219,(2814),(2815) (2816),(2817),(2818),(2819) (2914),(2915),(2916),(2917) ,(2918),(2919),(2999)	A) Actiu no corrent II) Immobilitzat material 5. Un altre immobilitzat material		90.009,09 86.223,99 86.223,99	43.382,50 42.497,44 42.497,44	120 129	A) Patrimoni net II) Patrimoni generat 1. Resultats d'exercicis anteriors 2. Resultat de l'exercici		6.459.578,24 6.459.578,24 6.053.795,93 405.782,31	6.053.795,93 6.053.795,93 5.791.149,25 262.646,68
261,2620,2629,264 ,266,267,(297),(2980)	VI) Inversions financeres a llarg termini 2. Crèdits i valors representatius de deute		3.785,10 3.785,10	885,06 885,06	173,174,178,179 ,180,185	B) Passiu no corrent II) Deutes a llarg termini 4. Altres deutes		7.070,99 7.070,99 7.070,99	4.610,40 4.610,40 4.610,40
4301,4311,4431,440 ,441,442,449,(4901) ,550,555,558 470,471,472	B) Actiu corrent III) Deutors i altres comptes a cobrar 2. Altres comptes a cobrar 3. Administracions públiques		6.668.146,91 12.540,59 9.148,88	6.230.908,24 10.727,85 8.990,92	4000,4010,4130,41310 ,416,4180,522 4001,4011,410,41311 ,414,4181,419,550 ,554,559 475,476,477	C) Passiu corrent IV) Creditors i altres comptes a pagar a curt termini 1. Creditors per operacions de gestió 2. Altres comptes a pagar 3. Administracions públiques		291.506,77 291.506,77 147.668,71 8.116,78 135.721,28	215.884,41 215.884,41 112.947,31 8.198,93 94.738,17
4303,4313,4433,(4903) ,541,542,544,546 ,547,(597),(6980)	V) Inversions financeres a curt termini 2. Crèdits i valors representatius de deute		3.391,71 444,07 444,07	1.736,93 234,94 234,94					
556,570,571,573 ,574,575	VII) Efectiu i altres actius líquids equivalents 2. Tresoreria		6.655.162,25 6.655.162,25	6.219.945,45 6.219.945,45					
	Registre de Decrets - Patronat d'Apostes Decret núm. 82 de data 31/03/2026	TOTAL ACTIU (A+B)	6.758.156,00	6.274.290,74	Secretaria general	TOTAL PATRIMONI NET I PASSIU (A+B+C)		6.758.156,00	6.274.290,74

Document signat electrònicament. Firmes vàlides. És còpia autèntica de l'original electrònic.

Codi Segur de Verificació (CSV): 5419bfe51f8268a3224d Adreça de validació: <https://seuelectronica.diba.cat>

Registre de Decrets - Patronat d'Apostfes
Decret núm. 82 de data 31/03/2026

Secretaria general

Document signat electrònicament. Firmes vàlides.
Codi Segur de Verificació (CSV): 5419bfe51f8268a3224d

Es còpia autèntica de l'original electrònic.
II.- EL COMPTA DEL RESULTAT ECONÒMIC PATRIMONIAL
Adreça de validació: <https://seuelectronica.diba.cat>

COMPTES DEL RESULTAT ECONÒMIC-PATRIMONIAL
EXERCICI 2025

COMPTES	NOTES EN MEMÒRIA	Ex.: 2025	Ex.: 2024
	1. Ingressos tributaris i urbanístics		
72,73	a) Impostos		
740,742	b) Taxes		
744	c) Contribucions especials		
745,746	d) Ingressos urbanístics		
	2. Transferències i subvencions rebudes		
	a) De l'exercici		
751	a.1) Subvencions rebudes per finançar despeses de l'exercici		
750	a.2) Transferències		
752	a.3) Subvencions rebudes per a cancel·lació de passius que no suposin finançament específic d'un element patrimonial		
7530	b) Imputació de subvencions per a l'immobilitzat no financer		
754	c) Imputació de subvencions per a actius corrents i altres		
	3. Vendes i prestacions de serveis	1.968.111,55	1.805.223,79
700,701,702,703,704	a) Vendes		
741,705	b) Prestació de serveis	1.968.111,55	1.805.223,79
707	c) Imputació d'ingressos per actius construïts o adquirits per a altres entitats		
71,7940,(6940)	4. Variació d'existències de productes acabats i en curs de fabricació i deterioració de valor		
780,781,782,783,784	5. Treballs realitzats per l'entitat per al seu immobilitzat		
776,777	6. Altres ingressos de gestió ordinària	58,00	107,20
795	7. Excessos de provisions		
	A) TOTAL INGRESSOS DE GESTIÓ ORDINÀRIA (1+2+3+4+5+6+7)	1.968.169,55	1.805.330,99
	8. Despeses de personal	-1.079.200,07	-1.099.961,50
(640),(641)	a) Sous, salaris i assimilats	-860.978,68	-865.006,04
(642),(643),(644),(645)	b) Càrregues socials	-218.221,39	-234.955,46
(65)	9. Transferències i subvencions concedides		
	10. Aprovisionaments		
(600),(601),(602),(605),(607),61	a) Consum de mercaderies i altres aprovisionaments		
(6941),(6942),(6943),7941,7942,7943	b) Deterioració de valor de mercaderies, matèries primeres i altres aprovisionaments		
	11. Altres despeses de gestió ordinària	-472.304,52	-434.369,87
(62)	a) Subministraments i serveis exteriors	-470.579,68	-433.651,20
(63)	b) Tributs	-1.724,84	-718,67
(676)	c) Altres		
(68)	12. Amortització de l'immobilitzat	-11.140,70	-5.882,83
	B) TOTAL DESPESES DE GESTIÓ ORDINÀRIA (8+9+10+11+12)	-1.562.645,29	-1.540.214,20
	I. Resultat (estalvi o *desahorro) de la gestió ordinària (A+B)	405.524,26	265.116,79
Registre de Decrets - Patronat d'Apostes			Secretaria general

Decret núm. 82 de data 31/03/2026

Document signat electrònicament. Firmes vàlides. És còpia autèntica de l'original electrònic.

Codi Segur de Verificació (CSV): 5419bfe51f8268a3224d Adreça de validació: <https://seuelectronica.diba.cat>

COMPTES DEL RESULTAT ECONÒMIC-PATRIMONIAL
EXERCICI 2025

COMPTES	NOTES EN MEMÒRIA	Ex.: 2025	Ex.: 2024
	13. Deterioració de valor i resultats per alienació de l'immobilitzat no financer i actius en estat de venda		
(690),(691),(692),(693)	a) Deterioració de valor		
,(6948),790,791,792			
,793,7948,799			
770,771,772,773	b) Baixes i alienacions		
,774,(670),(671),(672)			
,(673),(674)			
7531	c) Imputació de subvencions per a l'immobilitzat no financer		
	14. Altres partides no ordinàries	258,05	-30,83
775,778	a) Ingressos	321,35	
(678)	b) Despeses	-63,30	-30,83
	II. Resultat de les operacions no financeres (I+13+14)	405.782,31	265.085,96
	15. Ingressos financers		
	a) De participacions en instruments de patrimoni		
7630	a.1) En entitats del grup, multigrup i associades		
760	a.2) En altres entitats		
	b) De valors representatius de deute, de crèdits i d'altres inversions financeres		
7631,7632	b.1) En entitats del grup, multigrup i associades		
761,762,769,76454	b.2) Altres		
,(66454)			
	16. Despeses financeres		
(663)	a) Per deutes amb entitats del grup, multigrup i associades		
(660),(661),(662),(669)	b) Altres		
,76451,(66451)			
785,786,787,788	17. Despeses financeres imputades a l'actiu		
,789			
	18. Variació del valor raonable en actius i passius financers		
7646,(6646),76459,(66459)	a) Derivats financers		
7640,7642,76452,76453	b) Altres actius i passius a valor raonable amb imputació en resultats		
,(6640),(6642),(66452),(66453)			
7641,(6641)	c) Imputació al resultat de l'exercici per actius financers disponibles per a la venda		
768,(668)	19. Diferències de canvi		
	20. Deterioració de valor, baixes i alienacions d'actius i passius financers		-2.439,28
796,7970,766,(6960)	a) D'entitats del grup, multigrup i associades		
,(6961),(6962),(6970),(666)			
,7980,7981,7982,(6980)			
,(6981),(6982),(6670)			
765,7971,7983,7984	b) Altres		
,7985,(665),(6671),6963			
,(6971),(6983),(6984),(6985)			
)			
755,756	21. Subvencions per al finançament d'operacions financeres		-2.439,28

Registre de Decrets - Patronat d'Apostes

Secretaria general

Decret núm. 82 de data 31/03/2026

Document signat electrònicament. Firmes vàlides. És còpia autèntica de l'original electrònic.

Codi Segur de Verificació (CSV): 5419bfe51f8268a3224d Adreça de validació: <https://seuelectronica.diba.cat>

COMPTES DEL RESULTAT ECONÒMIC-PATRIMONIAL
EXERCICI 2025

COMPTES	NOTES EN MEMÒRIA	Ex.: 2025	Ex.: 2024
III. Resultat de les operacions financeres (15+16+17+18+19+20+21)			-2.439,28
IV. Resultat (estalvi o *desahorro) net de l'exercici (II+ III)		405.782,31	262.646,68
+ Ajustos en el compte del resultat de l'exercici anterior			
Resultat de l'exercici anterior ajustat (IV+Ajustos)			262.646,68

Registre de Decrets - Patronat d'Apostfes
Decret núm. 82 de data 31/03/2026

Secretaria general

Document signat electrònicament. Firmes vàlides. És còpia autèntica de l'original electrònic.
III.-ESTAT DE CANVIS DEL PATRIMONI NET
Codi Segur de Verificació (CSV): 5419bfe51f8268a3224d Adreça de validació: <https://seuelectronica.diba.cat>

ESTAT DE CANVIS EN EL PATRIMONI NET

EXERCICI 2025

	NOTES EN MEMÒRIA	I. Patrimoni	II. Patrimoni generat	III. Ajustos per canvis de valor	IV. Subvencions rebudes	TOTAL
PATRIMONI NET AL FINAL DE L'EXERCICI 2024		0,00	6.053.795,93	0,00	0,00	6.053.795,93
AJUSTOS PER CANVIS DE CRITERIS COMPTABLES I CORRECCIÓ D'ERRORS		0,00	0,00	0,00	0,00	0,00
PATRIMONI NET INICIAL AJUSTAT DE L'EXERCICI 2025 (A+B)		0,00	6.053.795,93	0,00	0,00	6.053.795,93
VARIACIONS DEL PATRIMONI NET EXERCICI 2025		0,00	405.782,31	0,00	0,00	405.782,31
1. Ingressos i despeses reconeguts en l'exercici		0,00	405.782,31	0,00	0,00	405.782,31
2. Operacions patrimonials amb l'entitat o entitats propietàries		0,00	0,00	0,00	0,00	0,00
3. Altres variacions del patrimoni net		0,00	0,00	0,00	0,00	0,00
PATRIMONI NET AL FINAL DE L'EXERCICI 2025 (C+D)		0,00	6.459.578,24	0,00	0,00	6.459.578,24

2. ESTAT D'INGRESSOS I DESPESES RECONEGUTS

COMPTE P.G.C		NOTES EN MEMÒRIA	2025	2024
129	I. Resultat econòmic patrimonial		405.782,31	262.646,68
920 (820),(821),(822)	II. Ingressos i despeses reconegudes directament en el patrimoni net: 1. Immobilitzat no financer 1.1 Ingressos 1.2 Despeses			
900,991 (800),(891)	2. Actius i passius financers 2.1 Ingressos 2.2 Despeses			
910 (810)	3. Cobertures comptables 3.1 Ingressos 3.2 Despeses			
94	4. Subvencions rebudes			
	Total (1+2+3+4)			
(823) (802),902,993	III. Transferències al compte del resultat econòmic patrimonial o al valor inicial de la partida coberta: 1. Immobilitzat no financer			
(8110),9110	2. Actius i passius financers			
(8111),9111	3. Cobertures comptables 3.1 Imports transferits al compte del resultat econòmic patrimonial 3.2 Imports transferits al valor inicial de la partida coberta			
(84)	4. Subvencions rebudes			
	Total (1+2+3+4)			
	IV. TOTAL ingressos i despeses reconegudes (I+II+III)		405.782,31	262.646,68

Registre de Decrets - Patronat d'Apostfes
Decret núm. 82 de data 31/03/2026

Secretaria general

Document signat electrònicament. Firmes vàlides. És còpia autèntica de l'original electrònic.

IV.- ESTAT DE FLUXES D'EFFECTIU

Codi Segur de Verificació (CSV): 5419bfe51f8268a3224d Adreça de validació: <https://seuelectronica.diba.cat>

ESTAT DE FLUXOS D'EFECTIU

EXERCICI: 2025

Data obtenció 27/01/2026

Pàg. 1

	NOTES EN MEMÒRIA	2025	2024
I. Fluxos d'Efectiu de les activitats de Gestió		493.193,23	260.564,78
A) Cobraments:		3.089.007,04	2.833.435,05
3. Vendes i prestacions de serveis		321,35	
6. Altres Cobraments		3.088.685,69	2.833.435,05
B) Pagaments:		2.595.813,81	2.572.870,27
7. Despeses de personal		1.075.338,67	1.109.928,54
10. Altres despeses de gestió		441.444,52	432.442,43
13. Altres pagaments		1.079.030,62	1.030.499,30
Fluxos nets d'efectiu per activitats de gestió (+A-B)		493.193,23	260.564,78
II. Fluxos d'Efectiu de les activitats d'Inversió		-57.976,42	-38.141,01
C) Cobraments:		1.240,83	1.344,00
2. Venda d'actius financers		1.240,83	1.344,00
D) Pagaments:		59.217,25	39.485,01
5. Compra d'inversions reals		54.867,25	39.485,01
6. Compra d'actius financers		4.350,00	
Fluxos nets d'efectiu per activitats d'inversió (+C-D)		-57.976,42	-38.141,01
IV. Fluxos d'Efectiu Pendants de Classificació		-0,01	
J) Pagaments pendants d'Aplicació		0,01	
Fluxos nets d'efectiu pendants de classificació (+I-J)		-0,01	
VI. Increment/Disminució Neta de l'Efectiu i Actius Líquids equivalents a l'efectiu (I+II+III+IV+V)		435.216,80	222.423,77
Efectiu i actius líquids equivalents a l'efectiu a l'inici de l'exercici		6.219.945,45	5.997.521,68
Efectiu i actius líquids equivalents a l'efectiu al final de l'exercici		6.655.162,25	6.219.945,45

Registre de Decrets - Patronat d'Apostfes
Decret núm. 82 de data 31/03/2026

Secretaria general

Document signat electrònicament. Firmes vàlides. És còpia autèntica de l'original electrònic.
V.- ESTAT DE LIQUIDACIÓ DEL PRESSUPOST
Codi Segur de Verificació (CSV): 5419bfe51f8268a3224d Adreça de validació: <https://seuelectronica.diba.cat>

ESTAT D'EXECUCIÓ DES DE 1/1/2025 FINS A 31/12/2025

Econ.	Classificació		DENOMINACIÓ DE LES APLICACIONS	Crèdits inicials	Modificacions	Crèdits totals	Obligacions reconegudes	Pag. realitzats	Reintegr. de despeses	Pag. líquids	Pendent de pag.	Estat d'execució
	Prog.	Org.										
10100	4390P		RETRIBUCIONS BÀSIQUES PERSONAL DIRECTIU. SOU	18.034,57		18.034,57	17.732,48	17.732,48		17.732,48		302,09
10101	4390P		ALTRES REMUNERACIONS PERSONAL DIRECTIU	16.664,96		16.664,96	16.385,88	16.385,88		16.385,88		279,08
10102	4390P		C.DESTINACIO ALTRES REMUNERACIONS DE PERSONAL DIRECTIU.	82.145,38		82.145,38	80.655,78	80.655,78		80.655,78		1.489,60
10106	4390P		C.ESPECIFIC ALTRES REMUNERACIONS DE PERSONAL DIRECTIU. TRIENNIS	8.329,79		8.329,79	8.188,62	8.188,62		8.188,62		141,17
12000	4390P		RETRIBUCIONS BÀSIQUES DE FUNCIONARIS. SOUS	18.034,57		18.034,57	17.732,48	17.732,48		17.732,48		302,09
12001	4390P		SOUS DEL GRUP A2.	63.434,75		63.434,75	46.558,11	46.558,11		46.558,11		16.876,64
12003	4390P		RETRIBUCIONS BÀSIQUES SOU C1	206.481,31		206.481,31	123.919,99	124.459,77	539,78	123.919,99		82.561,32
12004	4390P		RETRIBUCIONS BÀSIQUES SOUS C2	10.295,31		10.295,31	4.135,84	4.135,84		4.135,84		6.159,47
12006	4390P		RETRIBUCIONS BÀSIQUES PERSONAL FUNCIONARI. TRIENNIS.	49.729,90		49.729,90	39.771,15	39.771,15		39.771,15		9.958,75
12100	4390P		RETRIBUCIONS COMPLEMENTÀRIES	157.567,64		157.567,64	103.701,30	103.701,30		103.701,30		53.866,34
12101	4390P		FUNCIONARIS C. DESTINACIO	435.616,99		435.616,99	298.196,24	298.196,24		298.196,24		137.420,75
12104	4390P		RETRIBUCIONS COMPLEMENTÀRIES PERSONAL FUNCIONARI. C. ESPECIF	1.595,91		1.595,91	1.569,12	1.569,12		1.569,12		26,79
12108	4390P		ALTRES COMPLEMENT'S PERSONAL FUNCIONARI. CARRERA PROF. (NT)	22.218,27		22.218,27	6.127,40	6.127,40		6.127,40		16.090,87
15000	4390P		RETRIB. COMPL.PERS.FUNC. C. PERSONAL. DISSABTES. DIF. NDP	48.634,08		48.634,08	35.132,11	35.132,11		35.132,11		13.501,97
15002	4390P		PRODUCTIVITAT DE LLOC DE TREBALL	50.592,66		50.592,66	34.070,92	34.070,92		34.070,92		16.521,74
15100	4390P		PRODUCTIVITAT ANUAL	5.000,00		5.000,00	4.886,00	4.886,00		4.886,00		114,00
16000	4390P		GRATIFICACIONS. SERVEIS EXTRAORDINARIS	289.389,95		289.389,95	161.522,27	161.522,27		161.522,27		127.867,68
16007	4390P		SEGURETAT SOCIAL									
16007	4390P		INCAPACITAT TRANSITÒRIA									
Registre de Decrets - Patronat d'Apostes				1.483.766,04		1.483.766,04	960.285,69	960.285,69	539,78	1.000.285,69		483.480,35
Decret núm. 82 de data 31/03/2026				Suma								

Document signat electrònicament. Firmes vàlides. És còpia autèntica de l'original electrònic.

Codi Segur de Verificació (CSV): 5419bfe51f8268a3224d Adreça de validació: <https://seuelectronica.diba.cat>

ESTAT D'EXECUCIÓ DES DE 1/1/2025 FINS A 31/12/2025

Econ.	Classificació		DENOMINACIÓ DE LES APLICACIONS	Crèdits inicials	Modificacions	Crèdits totals	Obligacions reconegudes	Pag. realitzats	Reintegr. de despeses	Pag. líquids	Pendent de pag.	Estat d'execució
	Prog.	Org.										
16008	4390P		ASSISTÈNCIA	7.191,05	1.767,00	8.958,05	930,00	930,00		930,00		8.028,05
16100	4390P		MEDIC-FARMACÈUTICA.				3.806,00	3.806,00		3.806,00		-3.806,00
16101	4390P		PRESTACIONS IT A CARREC									
16101	4390P		EMPRESA									
16200	4390P		COMPLEMENT PRESTACIONS IT				50.741,48	50.741,48		50.741,48		-50.741,48
16201	4390P		FORMACIÓ I									
16201	4390P		PERFECCIONAMENT DEL									
16201	4390P		PERSONAL	11.929,63		11.929,63	6.105,00	6.105,00		6.105,00		5.824,63
16201	4390P		ECONOMATS I MENJADORS.									
16204	4390P		TIQUET RESTAURANT	17.861,42		17.861,42	13.262,42	13.379,56	117,14	13.262,42		4.599,00
16204	4390P		ACCIÓ SOCIAL. MILLORES									
16204	4390P		SOCIALS GRALS. PER EDAT.									
16209	4390P		AJUT FILLS	1.007,13		1.007,13	208,08	208,08		208,08		799,05
16209	4390P		ALTRES DESPESES SOC.									
20200	4390P		PERSONAL. AJUT CONDUIR									
20200	4390P		LLOGUER D'EDIFICIS I ALTRES									
20400	4390P		CONSTRUCCIONS									
20400	4390P		ARRENDAMENTS DE MATERIAL									
21200	4390P		DE TRANSPORT	500,00		500,00						500,00
21200	4390P		REPARAC.MANTENIM. I									
21200	4390P		CONSERV.EDIFICIS I ALTRES									
21300	4390P		CONSTRUCCIONS	500,00		500,00						500,00
21300	4390P		REPARAC.MANTENIM. I									
21300	4390P		CONSERV.MAQINÀRIA,									
21400	4390P		INSTAL.LAC.I UTILL.	1.000,00		1.000,00	2.935,46	2.889,32		2.889,32	46,14	-1.935,46
21400	4390P		REPARACIONS, MANTENIMENT I									
21400	4390P		CONSERVACIO ELEMENTS									
21502	4390P		TRANSPORT	500,00		500,00						500,00
21502	4390P		MANTENIMENT D'ALTRE									
21502	4390P		MATERIAL									
21600	4390P		REPARACIONS, MANT.I	3.000,00		3.000,00	2.369,36	2.369,36		2.369,36		630,64
21600	4390P		CONSERV. EQUIPS PROCESSOS									
22000	4390P		INFORMACIO	2.000,00		2.000,00	1.897,50	1.897,50		1.897,50		102,50
22000	4390P		MATERIAL OFICINA ORDINARI									
22001	4390P		NO INVENTARIABLE	100,00		100,00						100,00
22001	4390P		PREMSA, REVISTES, LLIBRES I									
22002	4390P		ALTRES PUBLICACIONS	8.000,00		8.000,00	733,05	733,05		733,05		7.266,95
22002	4390P		MATERIAL INFORMÀTIC NO									
22002	4390P		INVENTARIABLE									
22103	4390P		SUBMINISTRAMENT	8.500,00		8.500,00	5.614,54	5.614,54		5.614,54		2.885,46
22103	4390P		COMBUSTIBLES I CARBURANTS									
Registre de Decrets - Patronat d'Apostes				1.545.855,27	1.767,00	1.547.622,27	9.088.888,58	9.089.499,36	656,92	1.088.842,44	46,14	458.733,69
Decret núm. 82 de data 31/03/2026								Secretaria general				

Document signat electrònicament. Firmes vàlides. És còpia autèntica de l'original electrònic.

Codi Segur de Verificació (CSV): 5419bfe51f8268a3224d Adreça de validació: <https://seuelectronica.diba.cat>

ESTAT D'EXECUCIÓ DES DE 1/1/2025 FINS A 31/12/2025

Econ.	Classificació		DENOMINACIÓ DE LES APLICACIONS	Crèdits inicials	Modificacions	Crèdits totals	Obligacions reconegudes	Pag. realitzats	Reintegr. de despeses	Pag. líquids	Pendent de pag.	Estat d'execució
	Prog.	Org.										
22104	4390P		SUBMINISTRAMENT DE VESTUARI	1.000,00		1.000,00	930,65	930,65		930,65		69,35
22110	4390P		PRODUCTES NETEJA I ACONDICIONAMENT	500,00		500,00						500,00
22111	4390P		SUBMINISTRAMENTS DE REPOSICIO DE MAQUINARIA UTILLATGE I ELEM ALTRES SUBMINISTRAMENTS	16.500,00		16.500,00	6.984,32	6.984,32		6.984,32		9.515,68
22114	4390P		ALTRES SUBMINISTRAMENTS.	4.000,00		4.000,00	5.684,25	5.684,25		5.684,25		-1.684,25
22115	4390P		EQUIPS D'AUTOPROTECCIÓ	1.000,00		1.000,00						1.000,00
22200	4390P		SERVEIS DE TELECOMUNICACIONS	6.200,00	1.723,90	7.923,90	5.156,28	5.156,28		5.156,28		2.767,62
22201	4390P		COMUNICACIONS POSTALS	500,00		500,00	6,78	6,78		6,78		493,22
22400	4390P		PRIMES ASSEGURANCES. VEHICLES									
22403	4390P		PRIMES ASSEGURANCES. ALTRES	1.000,00		1.000,00	601,97	601,97		601,97		398,03
22500	4390P		TRIBUTS				837,05	837,05		837,05		-837,05
22501	4390P		AUTONÒMICS				9,35	9,35		9,35		-9,35
22502	4390P		TRIBUTS DE LES ENTITATS LOCALS	1.000,00		1.000,00	878,44	878,44		878,44		121,56
22601	4390P		ATENCIONS PROTOCOL·LÀRIES I REPRESENTATIVES	500,00		500,00						500,00
22602	4390P		PUBLICITAT I PROPAGANDA	500,00		500,00						500,00
22606	4390P		REUNIONS, CONFERENCIES I CURSOS	500,00		500,00						500,00
22614	4390P		ALTRES DESPESES DIVERSES.	50.000,00	10.930,96	60.930,96	34.575,27	34.575,27		34.575,27		26.355,69
22615	4390P		ASSOCIACIÓ DELEGATS I ISO	2.500,00		2.500,00	446,82	441,08		441,08	5,74	2.053,18
22699	4390P		ALTRES DESPESES DIVERSES	125,00		125,00	13,69	13,69		13,69		111,31
22706	4390P		ALTRES DESPESES DIVERSES	45.744,00	3.672,00	49.416,00	44.064,00	44.064,00		44.064,00		5.352,00
22709	4390P		ESTUDIS I TREBALLS TÈCNICS	347.341,75	47.848,78	395.190,53	322.506,66	322.506,66		322.506,66		72.683,87
22711	4390P		ALTRES TREBALLS CONTRACTE LOGÍSTICA I TRANSPORT	6.000,00		6.000,00	738,62	738,62		738,62		5.261,38
23010	4390P		ALTRES TREBALLS FETS PER EMPRESES I PROFESSIONALS DIETES DEL PERSONAL DIRECTIU	100,00		100,00	127,64	127,64		127,64		-27,64
Registre de Decrets - Patronat d'Apostes				2.030.866,02	65.942,64	2.096.808,66	1.512.398,49	1.512.398,49	656,92	1.512.398,49	51,88	584.358,29
Decret núm. 82 de data 31/03/2026				Suma				general				

Document signat electrònicament. Firmes vàlides. És còpia autèntica de l'original electrònic.

Codi Segur de Verificació (CSV): 5419bfe51f8268a3224d Adreça de validació: <https://seuelectronica.diba.cat>

ESTAT D'EXECUCIÓ DES DE 1/1/2025 FINS A 31/12/2025

Econ.	Classificació		DENOMINACIÓ DE LES APLICACIONS	Crèdits inicials	Modificacions	Crèdits totals	Obligacions reconegudes	Pag. realitzats	Reintegr. de despeses	Pag. líquids	Pendent de pag.	Estat d'execució
	Prog.	Org.										
23020	4390P		DIETES DEL PERSONAL NO DIRECTIU	100,00		100,00						100,00
23110	4390P		LOCOMOCIO DEL PERSONAL DIRECTIU	500,00		500,00	490,54	490,54		490,54		9,46
23120	4390P		LOCOMOCIO DEL PERSONAL NO DIRECTIU	4.500,00		4.500,00	4.000,23	3.894,16		3.894,16	106,07	499,77
25000	4390P		TREBALLS FETS PER ADM.PUB I ALTRES ENTITATS PUBL.	100,00		100,00						100,00
26615	4390P		DIPUTACIO									
35900	4390P		ALTRES DESPESES DIVERSES FINANCERES									
			Total d'operacions corrents:	2.036.066,02	65.942,64	2.102.008,66	1.516.941,14	1.517.440,11	656,92	1.516.783,19	157,95	585.067,52
62300	4390P		MAQUINÀRIA, INSTAL·LACIONS TEC.I UTILLATGE. INV.NOVA	1.000,00		1.000,00						1.000,00
62500	4390P		MOBILIARI. INVERSIÓ NOVA	1.000,00		1.000,00						1.000,00
62600	4390P		EQUIPS PER PROCESSOS D'INFORMACIÓ. INV.NOVA	1.000,00		1.000,00						1.000,00
63200	4390P		EDIFICIS I ALTRES CONSTRUCCIONS. INV.REPOSICIO	1.000,00		1.000,00						1.000,00
63300	4390P		MAQUINARIA INSTAL·LACIONS TECNQUES I UTILLATGES. REPOSSICIO									
63400	4390P		MATERIAL DE TRANSPORT. INVERSIÓ REPOSICIO	100.000,00	70.000,00	170.000,00	51.700,00	51.700,00		51.700,00		118.300,00
63500	4390P		MOBILIARI. INVERSIÓ REPOSICIO	1.000,00		1.000,00						1.000,00
63600	4390P		EQUIPS PER PROCESSOS D'INFORMACIO. REPOSICIO	5.000,00		5.000,00	3.167,25	3.167,25		3.167,25		1.832,75
64100	4390P		DESPESES EN APLICATIUS INFORMÀTICS	1.000,00		1.000,00						1.000,00
			Total d'operacions de capital:	111.000,00	70.000,00	181.000,00	54.867,25	54.867,25		54.867,25		126.132,75
83000	4390P		PRÉSTECES A CURT TERMINI. BESTRETES AL PERSONAL	5.000,00		5.000,00						5.000,00
83100	4390P		PRÉSTECES A LLARG TERMINI. BESTRETES AL PERSONAL	13.000,00		13.000,00	4.350,00	4.350,00		4.350,00		8.650,00
			Registre de Decrets - Patronat d'Apostes									
			Decret núm. 82 de data 31/03/2026	2.165.066,02	135.942,64	2.301.008,66	1.576.657,36	1.576.000,44	656,92	1.576.000,44	157,95	724.850,27
			Suma				Secretaria general					

Document signat electrònicament. Firmes vàlides. És còpia autèntica de l'original electrònic.

Codi Segur de Verificació (CSV): 5419bfe51f8268a3224d Adreça de validació: <https://seuelectronica.diba.cat>

ESTAT D'EXECUCIÓ DES DE 1/1/2025 FINS A 31/12/2025

Classificació CONCEPTE	DENOMINACIÓ DELS CONCEPTES	Crèdits inicials	Modificacions	Crèdits totals	Obligacions reconegudes	Pag. realitzats	Reintegr. de despeses	Pag. líquids	Pendent de pag.	Estat d'execució
101	RETRIB. BÀSIQUES I ALTRES REMUNERACIONS DE PERSONAL DIRECTIU	125.174,70		125.174,70	122.962,76	122.962,76		122.962,76		2.211,94
120	RETRIBUCIONS BÀSIQUES	347.975,84		347.975,84	232.117,57	232.657,35	539,78	232.117,57		115.858,27
121	RETRIBUCIONS COMPLEMENTÀRIES	616.998,81		616.998,81	409.594,06	409.594,06		409.594,06		207.404,75
150	PRODUCTIVITAT	99.226,74		99.226,74	69.203,03	69.203,03		69.203,03		30.023,71
151	GRATIFICACIONS	5.000,00		5.000,00	4.886,00	4.886,00		4.886,00		114,00
160	QUOTES SOCIALS	296.581,00	1.767,00	298.348,00	162.452,27	162.452,27		162.452,27		135.895,73
161	PRESTACIONS SOCIALS				54.547,48	54.547,48		54.547,48		-54.547,48
162	DESPESES SOCIALS DE FUNCIONARIS Y PERSONAL NO LABORAL	30.798,18		30.798,18	19.575,50	19.692,64	117,14	19.575,50		11.222,68
202	EDIFICIS I ALTRES CONSTRUCCIONS	500,00		500,00						500,00
204	MATERIAL DE TRANSPORT	500,00		500,00						500,00
212	EDIFICIS I ALTRES CONSTRUCCIONS	500,00		500,00						500,00
213	MAQUINÀRIA, INSTAL·LACIONS I UTILITATGE	1.000,00		1.000,00	2.935,46	2.889,32		2.889,32	46,14	-1.935,46
214	MATERIAL DE TRANSPORT	500,00		500,00						500,00
215	MOBILIARI I ESTRIS	3.000,00		3.000,00	2.369,36	2.369,36		2.369,36		630,64
216	EQUIPAMENT PER PROCESSOS D'INFORMACIÓ	10.100,00		10.100,00	2.630,55	2.630,55		2.630,55		7.469,45
220	MATERIAL D'OFICINA	31.500,00		31.500,00	19.213,76	19.213,76		19.213,76		12.286,24
221	SUBMINISTRAMENTS	6.700,00	1.723,90	8.423,90	5.163,06	5.163,06		5.163,06		3.260,84
222	COMUNICACIONS	1.000,00		1.000,00	601,97	601,97		601,97		398,03
224	PRIMES D'ASSEGURANCES	1.000,00		1.000,00	1.724,84	1.724,84		1.724,84		-724,84
225	TRIBUTS	54.125,00	10.930,96	65.055,96	35.035,78	35.030,04		35.030,04	5,74	30.020,18
226	DESPESES DIVERSES	399.085,75	51.520,78	450.606,53	367.309,28	367.309,28		367.309,28		83.297,25
227	TREBALLS REALITZATS PER ALTRES EMPRESSES	200,00		200,00	127,64	127,64		127,64		72,36
230	DIETES	5.000,00		5.000,00	4.490,77	4.384,70		4.384,70	106,07	509,23
231	LOCOMOCIÓ									
Registre de Decrets - Patronat d'Apostes		2.036.066,02	65.942,64	2.102.008,66	1.363.117,44	1.363.117,44		1.363.117,44	157,95	585.067,52
Decret núm. 82 de data 31/03/2026		Suma				1.516.783,19	656,92	1.516.783,19		

Document signat electrònicament. Firmes vàlides. És còpia autèntica de l'original electrònic.

Codi Segur de Verificació (CSV): 5419bfe51f8268a3224d Adreça de validació: <https://seuelectronica.diba.cat>

ESTAT D'EXECUCIÓ DES DE 1/1/2025 FINS A 31/12/2025

Classificació CONCEPTE	DENOMINACIÓ DELS CONCEPTES	Crèdits inicials	Modificacions	Crèdits totals	Obligacions reconegudes	Pag. realitzats	Reintegr. de despeses	Pag. líquids	Pendent de pag.	Estat d'execució
250	Treballs realitzats per administracions públiques i altres e	100,00		100,00						100,00
266	ALTRES DESPESES DIVERSES									
359	ALTRES DESPESES FINANCERES.									
623	MAQUINÀRIA, INSTAL·LACIONS I UTILLATGE	1.000,00		1.000,00						1.000,00
625	MOBILIARI I ESTRIS	1.000,00		1.000,00						1.000,00
626	EQUIPS PER PROCESSOS D'INFORMACIÓ	1.000,00		1.000,00						1.000,00
632	MAQUINARIA, INSTAL·LACIONS I ESTRIS	1.000,00		1.000,00						1.000,00
633	MATERIAL DE TRANSPORT									
634	MOBILIARI I ESTRIS	100.000,00	70.000,00	170.000,00	51.700,00	51.700,00		51.700,00		118.300,00
635	EQUIPS PER PROCESSOS D'INFORMACIÓ	1.000,00		1.000,00						1.000,00
636	PROJECTES COMPLEXES	5.000,00		5.000,00	3.167,25	3.167,25		3.167,25		1.832,75
641	CONCESSIONS ADMINISTRATIVES	1.000,00		1.000,00						1.000,00
830	PRÉSTECES A CURT TERMINI	5.000,00		5.000,00						5.000,00
831	PRÉSTECES A MIG I LLARG TERMINI	13.000,00		13.000,00	4.350,00	4.350,00		4.350,00		8.650,00
Registre de Decrets - Patronat d'Apostes		Suma		2.301.008,66	1.576.158,39	1.576.657,36	656,92	1.576.000,44	157,95	724.850,27
Decret núm. 82 de data 31/03/2026										

Document signat electrònicament. Firmes vàlides. És còpia autèntica de l'original electrònic.

Codi Segur de Verificació (CSV): 5419bfe51f8268a3224d Adreça de validació: <https://seuelectronica.diba.cat>

ESTAT D'EXECUCIÓ DES DE 1/1/2025 FINS A 31/12/2025

Classificació CONCEPTE	DENOMINACIÓ DELS CONCEPTES	Previsions inicials	Modificacions	Previsions definitives	Drets nets	Der/Prev	Ingressos realitzats	Devolucions d'ingressos	Recaptació líquida	Rec/Der	Pendent de cobr.	Estat d'execució
389	ALTRES REINTEGRAMENTS D'OPERACIONS CORRENTS.				321,35		321,35		321,35	100,00		321,35
399	ALTRES INGRESSOS DIVERSOS.	2.156.066,02		2.156.066,02	1.968.169,55	91,29	1.968.169,55		1.968.169,55	100,00		-187.896,47
830	REINTEGRAMENTS DE PRÉSTECES DE FORA DEL SECTOR PUBLIC A/C P	4.500,00		4.500,00	1.240,83	27,57	1.240,83		1.240,83	100,00		-3.259,17
831	REINTEGRAMENTS DE PRÉSTECES DE FORA DEL SECTOR PUBLIC AL P	4.500,00		4.500,00								-4.500,00
870	ROMANENT DE TRESORERIA.		135.942,64	135.942,64								-135.942,64
	Registre de Decrets - Patronat d'Apostes											
	Suma	2.165.066,02	135.942,64	2.301.008,66	1.969.731,73	85,60	1.969.731,73		1.969.731,73	100,00		-331.276,93
	Decret núm. 82 de data 31/03/2026											
							Secretaria general					

Document signat electrònicament. Firmes vàlides. És còpia autèntica de l'original electrònic.

Codi Segur de Verificació (CSV): 5419bfe51f8268a3224d Adreça de validació: <https://seuelectronica.diba.cat>

ESTAT D'EXECUCIÓ DES DE 1/1/2025 FINS A 31/12/2025

Classificació ARTICLE	DENOMINACIÓ DELS ARTICLES	Crèdits inicials	Modificacions	Crèdits totals	Obligacions reconegudes	Pag. realitzats	Reintegr. de despeses	Pag. líquids	Pendent de pag.	Estat d'execució
10	ALTS CÀRRECS	125.174,70		125.174,70	122.962,76	122.962,76		122.962,76		2.211,94
12	PERSONAL FUNCIONARI	964.974,65		964.974,65	641.711,63	642.251,41	539,78	641.711,63		323.263,02
15	INCENTIUS AL RENDIMENT	104.226,74		104.226,74	74.089,03	74.089,03		74.089,03		30.137,71
16	QUOTES, PRESTACIONS I DESPESES SOCIALS A CÀRREC DEL OCUPADOR	327.379,18	1.767,00	329.146,18	236.575,25	236.692,39	117,14	236.575,25		92.570,93
20	LLOGUERS									
21	REPARACIONS, MANTENIMENT I CONSERVACIÓ	5.500,00		5.500,00	5.304,82	5.258,68		5.258,68	46,14	195,18
22	MATERIAL, SUBMINISTRAMENTS I ALTRES	503.510,75	64.175,64	567.686,39	431.679,24	431.673,50		431.673,50	5,74	136.007,15
23	INDEMNITZACIONS PER RAÓ DEL SERVEI	5.200,00		5.200,00	4.618,41	4.512,34		4.512,34	106,07	581,59
25	TRABAJ REALITZATS PER ADMONES PÚBLIC I ALTRES ENTID. PÚBLIC	100,00		100,00						100,00
26	TREBALLS REALITZATS PER INSTITUCIONS SENSE FINS DE LUCRE.									
35	INTERESSOS DE DEMORA I ALTRES DESPESES FINANCERES.	3.000,00		3.000,00						3.000,00
62	INVERSIÓ NOVA ASS. AL FUNCIONAMENT OPERATIU									
63	DELS SERVEIS INVERSIÓ REPOSICIÓ DE FUNCIONAMENT OPERATIU	107.000,00	70.000,00	177.000,00	54.867,25	54.867,25		54.867,25		122.132,75
64	DELS SERVEIS DESPESES EN INVERSIONS DE CARÀCTER IMMATERIAL	1.000,00		1.000,00						1.000,00
83	CONCESSIÓ DE PRÉSTECES FORA DEL SECTOR PÚBLIC	18.000,00		18.000,00	4.350,00	4.350,00		4.350,00		13.650,00
Registre de Decrets - Patronat d'Apostes		Suma	135.942,64	2.301.008,66	1.576.188,39	1.576.637,36	656,92	1.576.000,44	157,95	724.850,27
Decret núm. 82 de data 31/03/2026										

Document signat electrònicament. Firmes vàlides. És còpia autèntica de l'original electrònic.

Codi Segur de Verificació (CSV): 5419bfe51f8268a3224d Adreça de validació: <https://seuelectronica.diba.cat>

ESTAT D'EXECUCIÓ DES DE 11/1/2025 FINS A 31/12/2025

Classificació Org. Prog. Econ.	DENOMINACIÓ DE LES APLICACIONS	Crèdits inicials	Modificacions	Crèdits totals	Obligacions reconegudes	Pag. realitzats	Reintegr. de despeses	Pag. liquids	Pendent de pag.	Estat d'execució
4390P 10100	RETRIBUCIONS BÀSIQUES PERSONAL DIRECTIU. SOU	18.034,57		18.034,57	17.732,48	17.732,48		17.732,48		302,09
4390P 10101	ALTRES REMUNERACIONS PERSONAL DIRECTIU C.DESTINACIO	16.664,96		16.664,96	16.385,88	16.385,88		16.385,88		279,08
4390P 10102	ALTRES REMUNERACIONS DE PERSONAL DIRECTIU. C.ESPECIFIC	82.145,38		82.145,38	80.655,78	80.655,78		80.655,78		1.489,60
4390P 10106	ALTRES REMUNERACIONS DE PERSONAL DIRECTIU. TRIENNIS	8.329,79		8.329,79	8.188,62	8.188,62		8.188,62		141,17
4390P 12000	RETRIBUCIONS BÀSIQUES DE FUNCIONARIS. SOUS	18.034,57		18.034,57	17.732,48	17.732,48		17.732,48		302,09
4390P 12001	SOUS DEL GRUP A2.	63.434,75		63.434,75	46.558,11	46.558,11		46.558,11		16.876,64
4390P 12003	RETRIBUCIONS BÀSIQUES SOU C1	206.481,31		206.481,31	123.919,99	124.459,77	539,78	123.919,99		82.561,32
4390P 12004	RETRIBUCIONS BÀSIQUES SOU C2	10.295,31		10.295,31	4.135,84	4.135,84		4.135,84		6.159,47
4390P 12006	RETRIBUCIONS BÀSIQUES PERSONAL FUNCIONARI. TRIENNIS.	49.729,90		49.729,90	39.771,15	39.771,15		39.771,15		9.958,75
4390P 12100	RETRIBUCIONS COMPLEMENTÀRIES	157.567,64		157.567,64	103.701,30	103.701,30		103.701,30		53.866,34
4390P 12101	FUNCIONARIS C. DESTINACIO RETRIBUCIONS COMPLEMENTÀRIES PERSONAL FUNCIONARI. C. ESPECIF	435.616,99		435.616,99	298.196,24	298.196,24		298.196,24		137.420,75
4390P 12104	ALTRES COMPLEMENTS PERSONAL FUNCIONARI. CARRERA PROF. (NT)	1.595,91		1.595,91	1.569,12	1.569,12		1.569,12		26,79
4390P 12108	RETRIB.COMPL.PERS.FUNC. C. PERSONAL. DISSABTES. DIF. NDP	22.218,27		22.218,27	6.127,40	6.127,40		6.127,40		16.090,87
4390P 15000	PRODUCTIVITAT DE LLOC DE TREBALL	48.634,08		48.634,08	35.132,11	35.132,11		35.132,11		13.501,97
4390P 15002	PRODUCTIVITAT. PRODUCTIVITAT ANUAL	50.592,66		50.592,66	34.070,92	34.070,92		34.070,92		16.521,74
4390P 15100	GRATIFICACIONS. SERVEIS EXTRAORDINARIS	5.000,00		5.000,00	4.886,00	4.886,00		4.886,00		114,00
Registre de Decrets - Patronat d'Apostes		1.194.376,09		1.194.376,09	838.763,42	838.763,42	539,78	838.763,42		355.612,67
Decret núm. 82 de data 31/03/2026										

Document signat electrònicament. Firmes vàlides. És còpia autèntica de l'original electrònic.

Codi Segur de Verificació (CSV): 5419bfe51f8268a3224d Adreça de validació: <https://seuelectronica.diba.cat>

ESTAT D'EXECUCIÓ DES DE 11/1/2025 FINS A 31/12/2025

Classificació Org. Prog. Econ.	DENOMINACIÓ DE LES APLICACIONS	Crèdits inicials	Modificacions	Crèdits totals	Obligacions reconegudes	Pag. realitzats	Reintegr. de despeses	Pag. líquids	Pendent de pag.	Estat d'execució
4390P 16000	SEGURETAT SOCIAL	289.389,95		289.389,95	161.522,27	161.522,27		161.522,27		127.867,68
4390P 16007	INCAPACITAT TRANSITÒRIA									
4390P 16008	ASSISTÈNCIA MÈDIC-FARMACÈUTICA.	7.191,05	1.767,00	8.958,05	930,00	930,00		930,00		8.028,05
4390P 16100	PRESTACIONS IT A CARREC EMPRESA				3.806,00	3.806,00		3.806,00		-3.806,00
4390P 16101	COMPLEMENT PRESTACIONS IT				50.741,48	50.741,48		50.741,48		-50.741,48
4390P 16200	FORMACIÓ I PERFECCIONAMENT DEL PERSONAL									
4390P 16201	ECONOMATS I MENJADORS. TIQUET RESTAURANT	11.929,63		11.929,63	6.105,00	6.105,00		6.105,00		5.824,63
4390P 16204	ACCIÓ SOCIAL. MILLORES SOCIALS GRALS. PER EDAT. AJUT FILLS	17.861,42		17.861,42	13.262,42	13.379,56	117,14	13.262,42		4.599,00
4390P 16209	ALTRES DESPESES SOC. PERSONAL. AJUT CONDUIR	1.007,13		1.007,13	208,08	208,08		208,08		799,05
4390P 20200	LLOGUER D'EDIFICIS I ALTRES CONSTRUCCIONS									
4390P 20400	ARRENDAMENTS DE MATERIAL DE TRANSPORT									
4390P 21200	REPARAC.MANTENIM. I CONSERV.EDIFICIS I ALTRES CONSTRUCCIONS	500,00		500,00						500,00
4390P 21300	REPARAC.MANTENIM. I CONSERV.MAQUINARIA, INSTAL·LAC.I UTILL.	500,00		500,00						500,00
4390P 21400	REPARACIONS, MANTENIMENT I CONSERVACIO ELEMENTS TRANSPORT	1.000,00		1.000,00	2.935,46	2.889,32		2.889,32	46,14	-1.935,46
4390P 21502	MANTENIMENT D'ALTRE MATERIAL	500,00		500,00						500,00
4390P 21600	REPARACIONS, MANT.I CONSERV. EQUIPS	3.000,00		3.000,00	2.369,36	2.369,36		2.369,36		630,64
4390P 22000	PROCESSOS INFORMACIO MATERIAL OFICINA ORDINARI NO INVENTARIABLE	2.000,00		2.000,00	1.897,50	1.897,50		1.897,50		102,50
4390P 22001	PREMSA, REVISTES, LLIBRES I ALTRES PUBLICACIONS	100,00		100,00						100,00
Registre de Decrets	Patronat d'Apostes	1.529.355,27	1.767,00	1.531.122,27	1.082.540,99	1.082.540,99		1.082.540,99	46,14	448.581,28
Decret núm. 82 de data 31/03/2026	Suma									
	Secretaria General									

Document signat electrònicament. Firmes vàlides. És còpia autèntica de l'original electrònic.

Codi Segur de Verificació (CSV): 5419bfe51f8268a3224d Adreça de validació: <https://seuelectronica.diba.cat>

ESTAT D'EXECUCIÓ DES DE FINS A 31/12/2025

Classificació Org. Prog. Econ.	DENOMINACIÓ DE LES APLICACIONS	Crèdits inicials	Modificacions	Crèdits totals	Obligacions reconegudes	Pag. realitzats	Reintegr. de despeses	Pag. liquids	Pendent de pag.	Estat d'execució liquids
4390P 22002	MATERIAL INFORMÀTIC NO INVENTARIABLE	8.000,00		8.000,00	733,05	733,05		733,05		7.266,95
4390P 22103	SUBMINISTRAMENT COMBUSTIBLES I CARBURANTS	8.500,00		8.500,00	5.614,54	5.614,54		5.614,54		2.885,46
4390P 22104	SUBMINISTRAMENT DE VESTUARI	1.000,00		1.000,00	930,65	930,65		930,65		69,35
4390P 22110	PRODUCTES NETEJA I ACONDICIONAMENT	500,00		500,00						500,00
4390P 22111	SUBMINISTRAMENTS DE REPOSICIO DE MAQUINARIA UTILLATGE I ELEM	16.500,00		16.500,00	6.984,32	6.984,32		6.984,32		9.515,68
4390P 22114	ALTRES SUBMINISTRAMENTS	4.000,00		4.000,00	5.684,25	5.684,25		5.684,25		-1.684,25
4390P 22115	ALTRES SUBMINISTRAMENTS. EQUIPS D'AUTOPROTECCIÓ	1.000,00		1.000,00						1.000,00
4390P 22200	SERVEIS DE TELECOMUNICACIONS	6.200,00	1.723,90	7.923,90	5.156,28	5.156,28		5.156,28		2.767,62
4390P 22201	COMUNICACIONS POSTALS	500,00		500,00	6,78	6,78		6,78		493,22
4390P 22400	PRIMES ASSEGURANCES. VEHICLES	1.000,00		1.000,00						398,03
4390P 22403	PRIMES ASSEGURANCES. ALTRES	1.000,00		1.000,00	601,97	601,97		601,97		
4390P 22500	TRIBUTS				837,05	837,05		837,05		-837,05
4390P 22501	AUTONÒMICS				9,35	9,35		9,35		-9,35
4390P 22502	TRIBUTS DE LES ENTITATS LOCALS	1.000,00		1.000,00	878,44	878,44		878,44		121,56
4390P 22601	ATENCIIONS PROTOCOL·LÀRIES I REPRESENTATIVES	500,00		500,00						500,00
4390P 22602	PUBLICITAT I PROPAGANDA	500,00		500,00						500,00
4390P 22606	REUNIONS, CONFERENCIES I CURSOS	500,00		500,00						500,00
4390P 22614	ALTRES DESPESES DIVERSES. ASSOCIACIÓ	50.000,00	10.930,96	60.930,96	34.575,27	34.575,27		34.575,27		26.355,69
4390P 22615	ALTRES DESPESES DIVERSES DELEGATS I ISO	2.500,00		2.500,00	446,82	441,08		441,08	5,74	2.053,18
4390P 22699	ALTRES DESPESES DIVERSES	125,00		125,00	13,69	13,69		13,69		111,31
4390P 22706	ESTUDIS I TREBALLS TÈCNICS	45.744,00	3.672,00	49.416,00	44.064,00	44.064,00		44.064,00		5.352,00
Registre de Decrets - Decret núm. 82 de data 31/03/2026	Patronat d'Apostes Suma	1.677.424,27	18.093,86	1.695.518,13	1.189.077,45	1.189.077,45		1.189.025,57	51,88	506.440,68

Document signat electrònicament. Firmes vàlides. És còpia autèntica de l'original electrònic.

Codi Segur de Verificació (CSV): 5419bfe51f8268a3224d Adreça de validació: <https://seuelectronica.diba.cat>

ESTAT D'EXECUCIÓ DES DE FINS A 31/12/2025

Classificació Org. Prog. Econ.	DENOMINACIÓ DE LES APLICACIONS	Crèdits inicials	Modificacions	Crèdits totals	Obligacions reconegudes	Pag. realitzats	Reintegr. de despeses	Pag. liquids	Pendent de pag.	Estat d'execució
4390P 22709	ALTRES TREBALLS.CONTRACTE LOGISTICA I TRANSPORT	347.341,75	47.848,78	395.190,53	322.506,66	322.506,66		322.506,66		72.683,87
4390P 22711	ALTRES TREBALLS FETS PER EMPRESSES I PROFESSIONALS	6.000,00		6.000,00	738,62	738,62		738,62		5.261,38
4390P 23010	DIETES DEL PERSONAL DIRECTIU	100,00		100,00	127,64	127,64		127,64		-27,64
4390P 23020	DIETES DEL PERSONAL NO DIRECTIU	100,00		100,00						100,00
4390P 23110	LOCOMOCIO DEL PERSONAL DIRECTIU	500,00		500,00	490,54	490,54		490,54		9,46
4390P 23120	LOCOMOCIO DEL PERSONAL NO DIRECTIU	4.500,00		4.500,00	4.000,23	3.894,16		3.894,16	106,07	499,77
4390P 25000	TREBALLS FETS PER ADM.PUB I ALTRES ENTITATS PUBL. DIPUTACIO	100,00		100,00						100,00
4390P 26615	ALTRES DESPESES DIVERSES									
4390P 35900	ALTRES DESPESES FINANCERES									
4390P 62300	MAQUINÀRIA, INSTAL·LACIONS TEC.I UTILLATGE. INV.NOVA	1.000,00		1.000,00						1.000,00
4390P 62500	MOBILIARI. INVERSIÓ NOVA	1.000,00		1.000,00						1.000,00
4390P 62600	EQUIPS PER PROCESSOS D'INFORMACIÓ. INV.NOVA	1.000,00		1.000,00						1.000,00
4390P 63200	EDIFICIS I ALTRES CONSTRUCCIONS. INV.REPOSICIO	1.000,00		1.000,00						1.000,00
4390P 63300	MAQUINARIA INSTAL·LACIONS TECNiques I UTILLATGES. REPOSSICIO									
4390P 63400	MATERIAL DE TRANSPORT. INVERSIÓ REPOSICIO	100.000,00	70.000,00	170.000,00	51.700,00	51.700,00		51.700,00		118.300,00
4390P 63500	MOBILIARI. INVERSIÓ REPOSICIO	1.000,00		1.000,00						1.000,00
4390P 63600	EQUIPS PER PROCESSOS D'INFORMACIÓ. REPOSICIO	5.000,00		5.000,00	3.167,25	3.167,25		3.167,25		1.832,75
4390P 64100	DESPESES EN APLICATIUS INFORMÀTICS	1.000,00		1.000,00						1.000,00
4390P 83000	PRÉSTECES A CURT TERMINI. BESTRETES AL PERSONAL	5.000,00		5.000,00						5.000,00
Registre de Decrets	Patronat d'Apostes	Suma	135.942,64	2.288.008,66	1.571.808,38	1.572.307,36	656,92	1.571.650,44	157,95	716.200,27
Decret núm. 82 de data 31/03/2026										

Document signat electrònicament. Firmes vàlides. És còpia autèntica de l'original electrònic.

Codi Segur de Verificació (CSV): 5419bfe51f8268a3224d Adreça de validació: <https://seuelectronica.diba.cat>

ESTAT D'EXECUCIÓ DES DE 11/1/2025 FINS A 31/12/2025

Classificació Org. Prog. Econ.	DENOMINACIÓ DE LES APLICACIONS	Crèdits inicials	Modificacions	Crèdits totals	Obligacions reconegudes	Pag. realitzats	Reintegr. de despeses	Pag. líquids	Pendent de pag.	Estat d'execució
4390P 83100	PRÉSTECES A LLARG TERMINI. BESTRETES AL PERSONAL Total Programa 4390P	13.000,00 2.165.066,02	135.942,64	13.000,00 2.301.008,66	4.350,00 1.576.158,39	4.350,00 1.576.657,36	656,92	4.350,00 1.576.000,44	157,95	8.650,00 724.850,27
Registre de Decrets - Patronat d'Apostes Decret núm. 82 de data 31/03/2026	Suma	2.165.066,02	135.942,64	2.301.008,66	1.576.158,39	1.576.657,36	656,92	1.576.000,44	157,95	724.850,27

Document signat electrònicament. Firmes vàlides. És còpia autèntica de l'original electrònic.

Codi Segur de Verificació (CSV): 5419bfe51f8268a3224d Adreça de validació: <https://seuelectronica.diba.cat>

ESTAT D'EXECUCIÓ DES DE 1/1/2025 FINS A 31/12/2025

Classificació Org. Econ.	DENOMINACIÓ DE LES APLICACIONS	Previsions inicials	Modificacions	Previsions definitives	Drets nets	Der/Prev	Ingressos realitzats	Devolucions d'ingressos	Recaptació líquida	Rec/Der	Pendent de cobr.	Estat d'execució
38900	ALTRES REINTEGRAMENTS				321,35		321,35		321,35	100,00		321,35
	D'OPERACIONS CORRENTS.											
39900	ALTRES INGRESSOS DIVERSOS.				14,59		14,59		14,59	100,00		14,59
	EQUIPS LAE.PANTALLES											
	AUDIOVISUALS											
39902	ALTRES INGRESSOS DIVERSOS.				43,41		43,41		43,41	100,00		43,41
39906	ALTRES INGRESSOS											
	DIVERSOS.VENDA DIRECTA PUNT											
	VENDA PATRONAT											
39907	ALTRES INGRESSOS DIVERSOS.	2.156.066,02		2.156.066,02	1.968.111,55	91,28	1.968.111,55		1.968.111,55	100,00		-187.954,47
	INGRESSOS SELAE											
83000	REINTEGRAMENT PRESTECOS FORA	4.500,00		4.500,00	1.240,83	27,57	1.240,83		1.240,83	100,00		-3.259,17
	SECT.PUB. CURT											
	TERMINI.BESTRETES											
83100	REINTEGRAMENT PRESTECOS FORA	4.500,00		4.500,00								-4.500,00
	SECT.PUB.A LLARG TERM.											
	BESTRETES											
87000	PER A DESPESES GENERALS.		135.942,64	135.942,64								-135.942,64
87010	PER A DESPESES AMB FINANÇAMENT AFECTAT.											
Registre de Decrets - Patronat d'Apostes		suma		2.301.008,66	1.969.731,73		1.969.731,73		1.969.731,73	100,00		-331.276,93
Decret núm. 82 de data 31/03/2026			135.942,64	2.301.008,66	1.969.731,73	85,86	1.969.731,73		1.969.731,73	100,00		-331.276,93

Document signat electrònicament. Firmes vàlides. És còpia autèntica de l'original electrònic.

Codi Segur de Verificació (CSV): 5419bfe51f8268a3224d Adreça de validació: <https://seuelectronica.diba.cat>

ESTAT DE LIQUIDACIÓ DEL PRESSUPOST

III. RESULTAT PRESSUPOSTARI	CONCEPTES	DRETS RECONEGUTS NETS	OBLIGACIONS RECONEGUDES NETES	AJUSTOS	RESULTAT PRESSUPOSTARI	EXERCICI 2025
	a. Operacions corrents	1.968.490,90	1.516.941,14		451.549,76	
	b) Operacions de capital		54.867,25		-54.867,25	
1.	Total operacions no financeres (a+b)	1.968.490,90	1.571.808,39		396.682,51	
	c) Actius financers	1.240,83	4.350,00		-3.109,17	
	d) Passius financers					
2.	Total operacions financeres (c+d)	1.240,83	4.350,00		-3.109,17	
I.	RESULTAT PRESSUPOSTARI DE L'EXERCICI (I=1+2)	1.969.731,73	1.576.158,39		393.573,34	
	AJUSTOS					
3.	Crèdits gastats finançats amb romanent de tresoreria per a despeses generals			135.942,64		
4.	Desviacions de finançament negatives del exercici					
5.	Desviacions de finançament positives del exercici					
II.	TOTAL AJUSTOS (II=3+4+5)			135.942,64		
	RESULTAT PRESSUPOSTARI AJUSTAT (I+II)					529.515,98

Registre de Decrets - Patronat d'Apostfes
Decret núm. 82 de data 31/03/2026

Secretaria general

VI.- MEMÒRIA

Document signat electrònicament. Firmes vàlides. És còpia autèntica de l'original electrònic.

Codi Segur de Verificació (CSV): 5419bfe51f8268a3224d Adreça de validació: <https://seuelectronica.diba.cat>

1. ORGANITZACIÓ I ACTIVITAT

1.1. Població oficial i altres dades de caràcter socioeconòmic que contribueixen a la identificació de l'entitat.

Sense contingut.

1.2. Norma de creació de l'entitat.

El Patronat d'Apostes és un organisme autònom local creat per la Diputació de Barcelona, mitjançant acord del Ple de data 28 de novembre de 1985, amb l'objecte de gestionar els serveis encomanats per delegació de l'*Organismo Nacional de Loterías y Apuestas del Estado* (ONLAE).

Amb anterioritat a la creació d'aquest organisme, i des de 1946, la gestió es duia a través de l'anomenat *Patronato de Apuestas Mutuas Deportivo Benéficas* (PAMDB) l'ens que gestionava les tradicionals travesses de futbol.

L'any 2000, l'*Organismo Nacional de Loterías y Apuestas del Estado* (ONLAE) queda substituït per l'entitat pública empresarial *Loterías y Apuestas del Estado* (LAE), que es crea pel Reial decret 2069/1999, de 30 de desembre, i manté els mateixos drets i obligacions que tenia l'anterior organisme.

Amb data 23 de desembre de 2009 s'aprova la Llei 26/2009, de pressupostos de l'Estat per a l'any 2010 i, a les disposicions addicionals 32, 33 i 34, queden aprovades les modificacions que afecten el règim en la comercialització dels jocs que gestiona *Loterías y Apuestas del Estado* i que fan referència a les delegacions i a la xarxa de vendes, sotmeses a partir de l'1 de gener de 2010 a les normes del dret privat.

L'11 de març de 2011 s'aprova la nova estructura del *Ministerio de Economía y Hacienda* amb la creació d'una Direcció General d'Ordenació del Joc, com a òrgan regulador, i la creació de la *Sociedad Estatal Loterías y Apuestas del Estado* (SELAE), com a òrgan operador, que resta definitivament constituïda el 17 de març de 2011.

Arran d'aquest fet SELAE va proposar un nou contracte amb el Patronat d'Apostes de la Diputació de Barcelona amb efectes d'1 de gener de 2012 pel qual es va modificar el règim administratiu pel règim mercantil, mantenint les mateixes condicions que l'anterior. Aquest contracte preveia una vigència d'un any i prorrogable per quatre anys més.

Transcorreguts els cinc anys de vigència màxima del contracte, es va signar un nou contracte entre SELAE i el Patronat d'Apostes amb efectes d'1 de gener de 2017 i amb una vigència de set anys (2023). Aquest contracte suposa un canvi en les condicions econòmiques fixades per a la prestació del servei.

No obstant això, fruit d'un pacte de transitorietat gestionat en el meu moment des de la Gerència, per al període 2017-2019 es varen continuar percebent els ingressos conforme a l'anterior fórmula retributiva, és a dir, el 0,591% de la recaptació de jocs actius a la província de Barcelona. Aquesta retribució va estar possible ja que el nou contracte preveia un període de transitorietat de fins a tres anys per tal d'adaptar-se a les noves condicions econòmiques si bé l'exercici del 2019 va ser el darrer, de tal manera que a 1-1-2020 va entrar en vigor el model uniforme per a tot l'Estat i així s'ha aplicat durant l'any 2024, objecte d'aquesta Memòria.

1.3. Activitat principal de l'entitat, el seu règim jurídic, econòmic-financer i de contractació.

L'Organisme Autònom (OA) Patronat d'Apostes es regeix pels seus propis Estatuts, actualment vigents, que varen ser aprovats per la Diputació de Barcelona i publicats en el BOPB núm. 192, de data 11 d'agost de 2004, amb una posterior rectificació, publicada en el BOPB núm. 20, de data 24 de gener de 2005.

La finalitat específica de l'organisme autònom local Patronat d'Apostes de la Diputació de Barcelona, segons els seus estatuts, és el desenvolupament, mitjançant els seus òrgans de govern i administració, de les activitats de la gestió confiades per SELAE, relacionades amb els punts de venda que configuren la xarxa de la província de Barcelona: xarxa integral (administracions de loteria) i xarxa mixta (establiments amb una altra activitat que es considera principal: estancs, papereries, bars, etc.).

L'organisme autònom local Patronat d'Apostes de la Diputació de Barcelona té personalitat jurídica pròpia i plena capacitat d'obrar. Té, així mateix, autonomia administrativa i econòmica en la mesura que li ho reconeixen les lleis d'aplicació, particularment el reglament de serveis de les corporacions locals, sense perjudici de la tutela que correspon a la Diputació.

El govern i administració del OA Patronat d'Apostes estan a càrrec de la junta de govern, integrada pel president de la Diputació de Barcelona, sis vocals designats pel ple i la persona que ocupa la gerència del OA Patronat d'Apostes.

Des de l'any 1985 s'han creat nous jocs, que s'han anat afegint als tradicionals de la Loteria Nacional i la Quiniela. La Loteria Nacional va iniciar la seva singladura el 1812 i les travesses de futbol ("Quiniela") al 1946. A partir d'aquí s'han creat noves figures, essent les més significatives, la "Bonoloto" al 1988, "Euromillones" al 2004 i la "Primitiva" al 2012 i "l'Eurodreams", el més recent, de l'any 2023.

Tasca efectuada

El Patronat d'Apostes, com a Delegació Comercial de SELAE a Barcelona, s'encarrega del control i seguiment de totes les operacions administratives, econòmiques, comercials, d'inspecció i d'instal·lacions tècniques que es deriven del funcionament dels punts de venda que actualment conformen la xarxa de vendes de la província de Barcelona.

L'activitat es distribueix en diverses àrees d'actuació que configuren l'organització de l'organisme, formada per unitats i departaments adscrits a una direcció adjunta de gestió, i tot depenent de la gerència del Patronat, que actua al mateix temps com a Delegació de SELAE a la província de Barcelona.

L'estructura interna, amb dependència directa de la Gerència de l'OA Patronat d'Apostes s'estructura de la següent manera:

Departament d'Administració Xarxa de Vendes i Logística

a) Unitat Xarxa de vendes

Les tasques que s'ha portat a terme durant l'any 2025 en el Departament d'Administració Xarxa de Vendes són les següents:

- Tramitació dels expedients de canvi de titularitat, trasllat, canvi d'activitat, modificació de local, etc., dels punts de venda.
- Control i supervisió de les butlletes venudes dels jocs i les anul·lades per part dels punts de venda.
- Gestió del cobrament dels rebuts impagats a SELAE per part dels punts de venda.
- Assessorament en la validació d'apostes per suport magnètic.

Durant el passat 2025 es van obrir un total de 220 expedients referits als punt de venda de la xarxa integral i la xarxa mixta, i son els següents:

	Any 2024	Any 2025
Canvis titularitat	51	58
Trasllats	8	11
Simultanis	15	10
Tancaments definitius	2	2
Modificacions local	2	3
Canvis activitat principal	0	0
Tancaments temporals	63	136
Noves altes	0	0
Total expedients	141	220

Es constata un increment generalitat del volum d'expedient en comparació amb l'any 2024. Aquests augment es concentra especialment en els tancaments temporals. Tot i que es manté l'estratègia iniciada l'any passat de prioritzar tancaments més prolongats, amb l'objectiu de guanyar eficiència i reduir el nombre total d'expedient. S'ha produït un increment dels tancaments per morositat. Aquest fet és conseqüència directa de la implementació del nou sistema de control posat en marxa per SELAE l'any passat, que ha comportat un major nombre de tancaments.

Pel que fa a la resta de tipologies d'expedients, s'observa un augment dels canvis de titularitat i dels trasllats, així com una lleugera disminució dels expedients simultanis. Aquests moviments es compensen entre sí, de manera que, en conjunt, es pot considerar que el volum global d'expedients es manté relativament estable.

En relació a la gestió de fons, les dades estadístiques següents corresponen a les apostes efectuades i a la consegüent recaptació, corresponent a l'àmbit de la província de Barcelona, de tots els jocs actius, és a dir, sense Loteria Nacional.

El nivell de vendes en tot el territori de Barcelona ha estat, sense comptar la Loteria Nacional, de 377.081.047,25 euros, amb un lleu increment respecte l'any 2024 del 1,24 %. No obstant, si computem les vendes de la Loteria Nacional, -que s'han incrementat un 1,01 % - les vendes totals han superat en un 1,10 % respecte al 2024.

Las variacions més importants han estat en les apostes esportives. Les apostes hípiques han caigut prop del 25%, la Quiniela un 18,95%, el Quinigol puja prop del 37% i l'Euromillones un 3,74 %.

El més significatiu es una baixada del 2 en Primitiva i BonoLoto, que junt amb Euromillones, són la part més important de tot el negoci.

b) Unitat de Logística i Magatzem

El servei de lliurament i recollida de material de tota la xarxa de vendes de la província de Barcelona es realitza per una empresa contractada i la unitat de logística del Patronat és l'encarregada del control i seguiment de les activitats que realitza aquesta empresa, així com de la coordinació entre els punts de venda i SELAE. Des del 2025 la Unitat de Logística i Magatzem ha quedat readscrita a la Xarxa de Vendes.

Durant l'any 2025 s'han fet 44.800 serveis de distribució de valises a tota la xarxa comercial.

Des d'aquesta unitat es tramiten totes les comunicacions de la Delegació als punts de venda.

Departament Comercial i d'Assistència Tècnica

El Departament Comercial i d'Assistència Tècnica consta de dues unitats: la Unitat Comercial i la Unitat d'Assistència Tècnica.

a) Unitat Comercial

El Patronat d'Apostes, com a Delegació Comercial de SELAE, té assignades les tasques de promoció dels productes de SELAE. També s'encarrega del seguiment, supervisió i control de l'activitat comercial i d'inspecció de la imatge corporativa. Es realitzen tasques d'inspecció que garanteixen el compliment de la normativa vigent per part dels punts de venda de la xarxa de vendes de la província. També, inclou l'activitat formativa del personal dels punts de venda en relació amb els productes objecte de les vendes.

Els punts de venda de la demarcació s'han mantingut pràcticament estables. Durant l'any 2025 hi ha hagut un total de 868 punts de venda, en comparació amb els 870 punts de l'any 2024. D'aquests, 262 es troben a la ciutat de Barcelona i 606 a la resta de la província. La xarxa integral, d'exclusiva dedicació a la venda de joc públic estatal, és de 518 punts, mentre que la xarxa mixta compta amb 350 punts. En conjunt, es constata una lleu disminució del nombre de punts de venda respecte de l'exercici anterior.

Per portar a terme la tasca comercial i d'inspecció, control i seguiment, s'han efectuat visites als punts de venda, garantint al mateix temps la supervisió i el control de la imatge corporativa, d'obligat compliment. Durant l'any 2025 s'han realitzat un total de 1.639 visites als punts de venda, en comparació amb les 1.445 visites de l'any 2024. Aquest increment s'ha produït gràcies a una intensificació de les accions d'assessorament als punts de venda i a la introducció de noves mesures de supervisió, orientades a millorar el compliment normatiu i a optimitzar els procediments de venda. Aquestes visites inclouen 1.111 visites anuals i obligatòries i 528 visites per assessorament, entrega de cartells o altres motius.

Des de la Delegació de Barcelona, s'han dut a terme iniciatives per minimitzar les visites presencials i, per tant, reduir els desplaçaments dels agents comercials. En aquest context, durant l'any 2025 s'ha continuat amb la implementació de la signatura digital de documents. A més, s'ha intensificat l'ús d'altres canals de comunicació digital, com ara el correu electrònic, les trucades telefòniques i l'aplicació Microsoft Teams.

Al mateix temps, malgrat la voluntat de la Gerència de poder realitzar l'estudi d'aquelles zones de la província on l'augment de població faria necessari un nou punt de venda per elaborar les propostes corresponents a SELAE, des de la Sociedad Estatal no hi ha previsió d'obrir un procés d'ampliació de punts de venda integrals o mixtos.

Imatge corporativa

Pel que fa a les funcions del Patronat d'Apostes en relació amb la imatge corporativa dels punts de venda, s'ha assolit una implementació del 99,53% (864 punts de venda).

Durant l'any 2025, la funció de promoció de premis del Patronat d'Apostes s'ha implementat amb èxit mitjançant la distribució de 358 cartells i 71 diplomes. Aquest esforç no només simbolitza el reconeixement dels èxits dins de la xarxa de vendes, sinó que també reafirma el compromís de SELAE amb el suport i la motivació dels seus col·laboradors, fomentant un sentiment de pertinença i orgull entre els participants. Els cartells i diplomes, com a testimonis visibles dels resultats assolits, contribueixen a reforçar la implicació dels punts de venda i a incentivar una competència saludable dins de la xarxa.

Formació

La Unitat Comercial té assignada la tasca de formació als punts de venda en matèria de jocs i procediments. Per dur-la a terme, compta amb una aula equipada amb pissarra electrònica, ordinador i sistema d'àudio.

Durant l'any 2025, la Unitat Comercial ha organitzat 8 sessions del curs introductorí destinat a nous titulars i col·laboradors, amb la participació de 61 persones provinents de 41 punts de venda. Aquestes sessions han contribuït a reforçar els coneixements dels participants, especialment en aspectes relacionats amb la normativa i amb tècniques de venda. D'acord amb el retorn rebut, la formació ha tingut un impacte positiu en l'eficiència i la seguretat dels procediments diaris als punts de venda.

Cal destacar que aquesta xifra suposa una reducció respecte de l'any anterior, en què es van celebrar 10 sessions amb l'assistència de 53 persones de 38 punts de venda.

A més, entre els mesos de juny i setembre del mateix any, s'ha impartit formació 100% online a través de l'Acadèmia de SELAE, abordant temes d'actualitat com la Prevenció del Blanqueig de Capitals (PBC) i el Joc Responsable (RSC), que tots els punts de venda han de conèixer i actualitzar anualment, així com la Protecció de Dades (RGPD), repassant els aspectes més importants que us afecten com a punt de venda.

En total, hi han assistit 317 punts de venda mixtos (d'un total de 350) i 356 participants. Pel que fa a la xarxa integral, hi han assistit 479 punts de venda (d'un total de 518) i 597 participants.

La formació realitzada s'emmarca en el pla de SELAE de formació als punts de venda i inclou continguts vinculats a noves tècniques tecnològiques, prevenció del blanqueig de capitals, responsabilitat social corporativa, noves funcionalitats per a la venda i coneixement de la normativa del joc.

b) Unitat d'Assistència Tècnica

Aquesta Unitat té com a objectiu la instal·lació, supervisió i manteniment de tots els equips que SELAE té destinats a cada un dels punts de venda i que són:

Elements de la imatge corporativa dels establiments, tant de la xarxa integral com de la xarxa mixta, segons la normativa aprovada per SELAE .

Terminals on-line i altres equips informàtics per a la venda i validació d'apostes.

Pantalles informatives multimèdia integrades al programa Canal LAE .

Cada any es realitza una renovació dels equips en base als acords de canvi que s'aproven per SELAE, que poden afectar terminals, impressores i altre equipament perifèric que conformen els equips de venda, propietat de SELAE . Durant el 2025, la tasca realitzada, a grans trets és la següent:

S'han realitzat un total de 165 reparacions d'avaries d'imatge corporativa, davant les 164 fetes l'any 2024.

L'assistència tècnica dels equips a punts de venda ha suposat actuar sobre 840 incidències dels equips telemàtics.

A través del Canal LAE –de la Societat Estatal- s'han fet 72 incidències.

Al 2025, es varen fer un total de 26.310 km en desplaçaments de la Unitat Tècnica.

Departament de Gestió Interna

La doble dependència del Patronat d'Apòstes comporta la gestió i tramitació d'expedients propis de les dues entitats de les quals depèn, orgànicament de la Diputació de Barcelona i funcionalment de SELAE.

Aquestes activitats estan relacionades amb els àmbits de gestió següents:

- a) Recursos humans
- b) Gestió administrativa i econòmica
- c) Gestió de la contractació
- d) Gestió del pressupost
- e) Serveis generals
- f) Sistema Integrat de Gestió – ISO
- g) Unitat de Logística i Magatzem

a) Recursos humans

La plantilla i relació de llocs de treball del Patronat d'Apòstes de l'exercici 2025 contempla un total de 24 places i llocs de treball. A 31 de desembre de 2025 la plantilla coberta consta de **17 persones (14 homes i 3 dones)**.

Lloc de treball	RLT	Dones		Homes		Vacants
		Nombre	%	Nombre	%	
Gerent - Delegat/ada comercial	1	0	0%	1	100%	0
Tècnic/a superior	2	0	0%	1	100%	1
Tècnic/a mitjà/ana	3	1	50%	2	50%	0
Tècnic/a auxiliar	16	2	19%	9	63%	5
Oficial magatzem	2	0	0%	1	100%	1
Total	24	3	18%	14	68%	7

b) Gestió Administrativa i econòmica

L'any 2025 el Departament ha tramitat un total 93 expedients pel Tdiba.

L'any 2025 s'ha actualitzat i mantingut el Portal de Transparència del Patronat d'Apostes.

També s'han tramitat les sol·licituds i s'han gestionat els ajuts als empleats, com ara les millores socials, ajuts per fills, les millores socials per edat i les sol·licituds de serveis prestats que s'havien de presentar a les convocatòries de les places del procés d'estabilització.

c) Gestió de la contractació

Aquest any 2025 en relació a la contractació administrativa s'han tramitat un total de 18 expedients administratius, adjudicacions, adhesions i pròrrogues.

d) Gestió del pressupost

El departament gestiona la comptabilitat de l'organisme, amb un pressupost ordinari anivellat per a l'any 2025 de 2.165.066,02 €. Aquest pressupost es nodreix totalment dels ingressos que s'obtenen per les comissions sobre el volum de vendes dels jocs que rep el Patronat d'Apostes per part de SELAE d'acord amb el contracte vigent per a la gestió dels serveis que realitza.

S'han tramitat:

- 276 factures
- 36 relacions d'obligacions i propostes
- 83 relacions de pagaments

Anualment s'elaboren i tramiten els expedients de liquidació de pressupost i compte general i es completen dades relatives a la morositat i al pressupost a la Plataforma Autoriza del Ministeri d'Hisenda i Funció Pública.

També es gestiona la bestreta de caixa fixa. En aquest any 2025 s'han fet 3 reposicions.

e) Ingressos

Els ingressos rebuts durant l'any 2025 estan regulats en el contracte mercantil aprovat pel ple de la Diputació de Barcelona en sessió ordinària celebrada el 22 de desembre de 2016 (número d'acord 224/16), entre la Sociedad Estatal Loterías y Apuestas del Estado, S.M.E., SA (SELAE) i la Diputació de Barcelona, en el qual s'estableixen els termes i condicions en virtut de les quals l'Organisme Autònom Local Patronat d'Apostes prestarà els serveis de delegació comercial en relació amb les activitats de jocs de caràcter estatal en les seves diferents modalitats, per períodes de 7 anys a comptar des de la seva signatura.

En el mateix acord, i concretament en l'Annex II, s'estableix el càlcul de la contraprestació que SELAE abonarà mensualment al Patronat d'Apostes com a contraprestació pels serveis prestats.

L'any 2025, els ingressos, després de l'aplicació d'aquesta fórmula han estat de 2.001.914,45 €. Aquest any 2025 s'ha comptabilitzat l'ingrés de SELAE del mes de desembre, seguint les recomanacions del Pla Anual de Control Financer 2025, sobre l'exercici 2024, realitzat durant el mes de setembre de 2025, on es recomanava aplicar, en el cas de l'ingrés de SELAE del mes de desembre, aplicar el principi de meritació, pel qual els actius, passius, patrimoni net, ingressos i despeses s'han de reconèixer-se en funció del corrent real de béns i serveis que els mateixos representin, i no en el

moment en què es produeixi el corrent monetari o financer derivat d'aquells es tramita l'ingrés de SELAE corresponent a les comissions del mes de desembre de 2025, tenint en compte que no estarà ingressat al compte de l'Organisme Autònom Local fins al mes de gener de 2026

S'han tramitat:

- 19 relacions d'ingressos

f) Serveis generals

El departament realitza tota la gestió de compres, com poden ser compres d'EPI pels treballadors de la Unitat Tècnica, marcs de premis pels cartells que es distribueixen al punts de venda, material de ferreria per la Unitat Tècnica, etc. i qualsevol altra petició de material necessari pel desenvolupament de les tasques encomanades.

El 2025 s'han realitzat un total de 25 comandes a proveïdors.

També s'han gestionat totes les incidències del personal, com ara permisos, accessos a aplicatius, mòbils, etc.

g) Sistema Integrat de Gestió - ISO

El departament gestiona el manteniment del Sistema Integrat de Gestió - ISO que comporta anualment:

La gestió de la formació en bones pràctiques i seguretat de la informació.

Anualment es realitzen les següents actes:

- Actes d'aprovació proveïdors
- Acta de revisió per direcció
- Acta de carpetes Ondrive
- Acta de llicències
- Acta amb els criteris d'avaluació de proveïdors
- Acta revisió indicadors anual
- Acta de planificació visites comercials, etc.

També anualment el Sistema Integrat de Gestió realitza:

- Revisió del requisits de Sandas GRC (avaluació dels controls)
- Tenir la informació actualitzada a la carpeta de la ISO de la Delegació
- MOGs actualitzats
- Completar les No conformitats, accions correctives i oportunitats de millora, a la plataforma SandaS i tancar-les
- Actualitzar la informació a la plataforma GesDatos (RAT, alta d'equips, canvis de personal, etc.)

Manteniment dels documents:

- Document de continuïtat de negoci
- Programa de formació
- Programa d'auditories, etc.

Aquesta política dona pas a una relació online en les comunicacions i de portal d'informació als punts de venda de manera directa que permet una major agilitat i proximitat.

Per últim, cal esmentar que la unitat de logística també controla el magatzem del Patronat i els estocs corresponents al material d'ús quotidià.

1.4 Descripció de les principals fonts d'ingressos

El pressupost ordinari del Patronat d'Apostes per a l'any 2025 ha estat d'un import anivellat de 2.165.066,02 €, incrementant-se en un 0,86 % respecte al pressupost de l'exercici 2024.

D'acord amb el contracte mercantil aprovat pel ple de la Diputació de Barcelona en sessió ordinària celebrada el 22 de desembre de 2016 (número d'acord 224/16), entre la Sociedad Estatal de Loterías y Apuestas del Estado, S.M.E., SA (SELAE) i la Diputació de Barcelona, mitjançant l'Organisme Autònom Local Patronat d'Apostes, s'estableixen els termes i les condicions, en virtut de les quals l'Organisme, com a delegat comercial prestarà a SELAE els serveis de delegació comercial en relació amb les activitats de jocs de caràcter estatal en les seves diferents modalitats, per períodes de 7 anys comptat des de la seva signatura.

En el mateix acord, i concretament en l'Annex II, s'estableix el càlcul de la contraprestació que SELAE abonarà mensualment al Patronat d'Apostes com a contraprestació pels serveis prestats.

Per l'any 2025 la factura de SELAE ha estat per un import mensual de 150.647,59 € (IVA exclòs) a excepció del mes d'abril de 2025 que va esser de 194.769,10 € (IVA exclòs).

Les principals fonts de finançament del Patronat d'Apostes són:

a) Ingressos ordinaris:

Transferències d'Entitats Locals	0,00%
Taxes i preus públics	99,09%
Subvencions finalistes a serveis	0,00%
Altres ingressos	0,91%

b) Ingressos finalistes per inversions (imports reconeguts durant l'exercici)

Préstecs a llarg termini	0,00%
Subvencions de capital	0,00%
Alineació d'inversions	0,00%

1.5. Consideració fiscal de l'entitat a l'efecte de l'impost de societats i, si s'escau, operacions subjectes a IVA i percentatge de prorrata.

El Patronat d'Apostes no tributa per l'impost de Societats. Pel que fa a l'IVA es regeix pel règim ordinari d'IVA. A tots el ingressos obtinguts pel Patronat (excepte els financers) es repercuteix l'IVA. Així mateix es dedueix tot l'IVA suportat.

No s'aplica cap tipus de percentatge de prorrata.

1.6. Estructura organitzativa bàsica, en els seus nivells polític i administratiu.

Òrgans de govern i administració.

Registre de Decrets - Patronat d'Apostes

Secretaria general

Decret núm. 82 de data 31/03/2026

Document signat electrònicament. Firmes vàlides. És còpia autèntica de l'original electrònic.

Codi Segur de Verificació (CSV): 5419bfe51f8268a3224d Adreça de validació: <https://seuelectronica.diba.cat>

El govern, l'administració i la representació de l'organisme autònom Patronat d'Apostes, està a càrrec dels òrgans següents:

- a) La Junta de Govern
- b) La Presidència
- c) La Vicepresidència
- d) La Gerència

A nivell administratiu, l'estructura del Patronat és la següent:

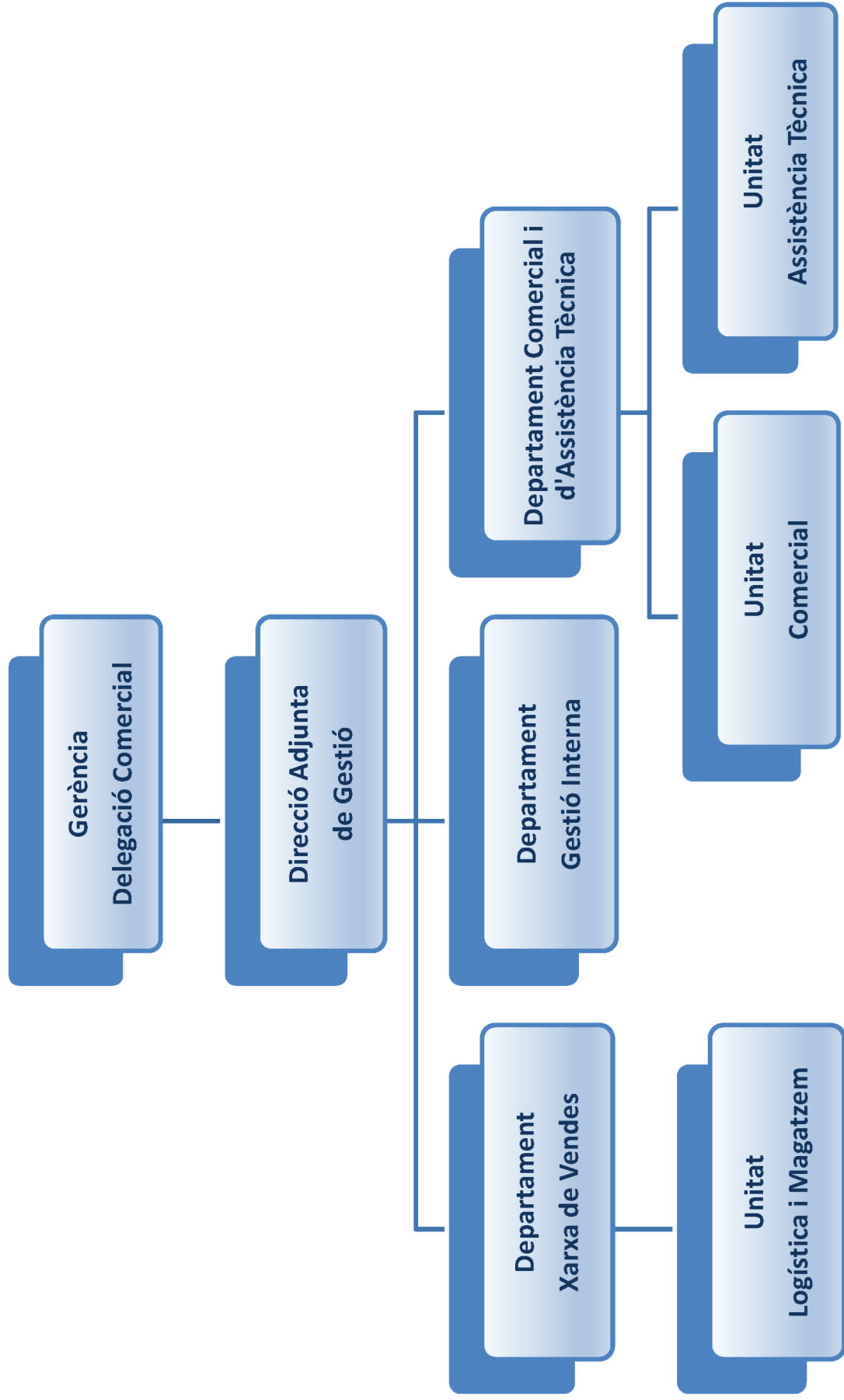

1.7. Nombre mitjà d'empleats durant l'exercici 1 a 31 de desembre, tant funcionaris com personal laboral, distingint per categories i gènere.

El nombre mitjà d'empleats durant l'exercici 2025 ha estat de 18,5 persones.

La plantilla i relació de llocs de treball del Patronat d'Apostes de l'exercici 2025 contempla un total de 24 places i llocs de treball. A 31 de desembre de 2025 la plantilla coberta consta de 17 persones (14 homes i 3 dones).

Lloc de treball	RLT	Dones		Homes		Vacants
		Nombre	%	Nombre	%	
Gerent - Delegat/ada comercial	1	0	0%	1	100%	0
Tècnic/a superior	2	0	0%	1	100%	1
Tècnic/a mitjà/ana	3	1	50%	2	50%	0
Tècnic/a auxiliar	16	2	19%	9	63%	5
Oficial magatzem	2	0	0%	1	100%	1
Total	24	3	18%	14	68%	7

1.8. Identificació, si escau, de l'entitat o entitats propietàries i percentatge de participació d'aquestes en el patrimoni de l'entitat comptable.

El Patronat d'Apostes forma part del sector públic de la Diputació de Barcelona i és un organisme autònom local creat per la Diputació de Barcelona, mitjançant acord del ple de data 28 de novembre de 1985, amb l'objecte de gestionar els serveis encomanats per delegació de l'*Organismo Nacional de Loterías y Apuestas del Estado* (ONLAE).

1.9 Identificació, si s'escau, de les entitats del grup, multigrup i associades de les qual formi part l'entitat comptable, indicant la seva activitat (excepte el Municipi, la Província i la Illa) així com el percentatge de participació en el capital social o patrimoni de cadascuna d'elles.

Sense contingut

2. GESTIÓ INDIRECTA DE SERVEIS PÚBLICS, CONVENIS I ALTRES FORMES DE COL·LABORACIÓ.

Per decret de la Presidència de la Diputació de Barcelona i del seu organisme autònom Patronat d'Apostes (número 124/25) de data 2 de juny de 2025, es va aprovar, autoritzar i disposar la despesa de 15.680,93 € IVA exempt corresponent a la quota anual per la prestació de serveis de l'Associació de Delegats de SELAE. Aquesta té com a objectiu coordinar, assessorar i prestar serveis a totes les delegacions comercials de l'Estat.

Regularment es realitzen les oportunes reunions de tots els membres de l'Associació, així com dels grups de treball distribuïts per zones de proximitat. Els representants del Patronat assisteixen a les esmentades reunions, generalment celebrades a Madrid o València. La majoria d'aquestes reunions aquest any 2025 s'han realitzat telemàticament, al igual que l'any 2024.

3. BASES DE PRESENTACIÓ DELS COMPTES

3.1. Imatge fidel.

Registre de Decrets - Patronat d'Apostes

Secretaria general

Decret núm. 82 de data 31/03/2026

Document signat electrònicament. Firmes vàlides. És còpia autèntica de l'original electrònic.

Codi Segur de Verificació (CSV): 5419bfe51f8268a3224d Adreça de validació: <https://seuelectronica.diba.cat>

45

Els comptes anuals s'han obtingut dels registres comptables tancats a 31 de desembre de 2025, i es presenten d'acord amb les disposicions legals vigents en matèria comptable, amb l'objecte de mostrar la imatge fidel del patrimoni i de la situació financera a la data esmentada, i del resultat econòmic-patrimonial, dels canvis en el patrimoni net, dels fluxos d'efectiu, i del resultat de l'execució del pressupost de l'Entitat corresponents a l'exercici anual acabat a la mateixa data.

El règim de comptabilitat és el previst en la Llei reguladora de les Hisendes Locals per a les entitats locals i els seus organismes autònoms. Els comptes anuals de l'exercici 2018 han estat elaborats d'acord amb l'Ordre HAP/1781/2013, de 20 de setembre, d'aprovació de la Instrucció del Model Normal de Comptabilitat Local (en endavant, la IMNCL.).

L'aplicació dels principis i criteris comptables està presidida per la consideració de la importància en termes relatius que aquests i els seus efectes poden presentar. Per consegüent, és admissible la no aplicació estricta d'alguns d'aquests, sempre que la importància relativa en termes quantitius o qualitius de la variació constatada sigui escassament significativa i no alteri, per tant, la imatge fidel de la situació patrimonial i dels resultats. Les partides o els imports, la importància relativa dels quals, sigui escassament significativa poden aparèixer agrupats amb altres de similar naturalesa o funció.

No existeixen raons excepcionals per les quals, per assolir els objectius anteriors, no s'hagin aplicat disposicions legals en matèria comptable.

Si bé el règim comptable i de presentació dels comptes anuals és el recollit a la IMNCL, d'aplicació a partir de l'1 de gener de 2015, els principis comptables i pressupostaris als quals s'ha d'ajustar s'estableixen en aquesta norma i en d'altres, de les que cal destacar:

- R.D. Llei 2/2004 de 5 de març, pel qual s'aprova el Text Refós de la Llei Reguladora de les Hisendes Locals (Llei 39/1988 de 28 de desembre).
- R.D. 500/1990, de 20 d'abril, que desenvolupa la Llei d'Hisendes Locals en matèria de pressupostos.
- Ordre EHA/3565/2008, de 3 de desembre, d'aprovació de l'estructura dels pressupostos de les entitats locals.
- Documents sobre principis comptables emesos per la Comissió de Principis i Normes Comptables Públiques, creada per la Resolució de la Secretaria d'Estat d'Hisenda de 28 de desembre de 1990.
- Llei Orgànica 2/2012, de 27 d'abril, d'Estabilitat Pressupostària i Sostenibilitat Financera, amb les modificacions introduïdes per la Llei Orgànica 9/2013, de 20 de desembre, de control del deute comercial en el sector públic.

Per tal de facilitar la comprensió dels comptes anuals i amb l'objectiu de mostrar la imatge fidel, en la nota 15 d'aquesta memòria, s'incorpora informació complementària amb el detall dels costos assumits per la Diputació de Barcelona, necessaris per a l'activitat del Patronat en l'exercici 2025.

3.2. Comparació de la informació.

L'exercici anual a que fa referència els comptes anuals correspon al període comprès entre l'1 de gener de 2025 i el 31 de desembre de 2025.

No hi ha cap motiu que impedeixi la comparació dels comptes anuals de l'exercici amb els de l'exercici anterior.

3.3. Raons i incidència en els comptes anuals dels canvis en criteris de comptabilització i correcció d'errors.

En l'elaboració dels comptes anuals de l'exercici s'han aplicat els mateixos criteris comptables que en el de l'exercici anterior, no detectant cap error a corregir en aquests.

3.4. Informació sobre canvis en estimacions comptables quan siguin significatius.

No s'han produït canvis significatius en les estimacions comptables.

4. NORMES DE RECONeixEMENT I VALORACIÓ.

4.1 Immobilitzat material.

Criteris d'activació

Són actius tangibles; i mobles i immobles que:

- a) Posseeix el Patronat per al seu ús en el subministrament de béns i serveis o per als seus propis propòsits administratius.
- b) S'espera que tinguin una vida útil major a un any.

Valoració inicial

Les inversions en béns de l'immobilitzat material es valoren al seu cost. Això és el "preu d'adquisició", inclosos els costos indirectes no recuperables associats a la compra, els costos d'adquisició directament relacionats amb la compra i els de posada en funcionament.

El component principal de l'Immobilitzat del Patronat d'Apostes esta constituït per Inversions per un import total de 508.569,67 €, de les que 486.304,07 € corresponen a immobilitzats materials i 22.265,60 € a immobilitzat immaterial.

Capitalització de despeses financeres

No s'incorporen despeses financeres en el cost de béns de l'immobilitzat material.

Valoració posterior

Amb caràcter general, els elements de l'immobilitzat material es valoren al seu cost, més els desemborsaments posteriors, menys l'amortització acumulada i les correccions valoratives per deteriorament.

Els actius subjectes a amortització se sotmeten a revisió sempre que algun succés o canvi en les circumstàncies pot implicar que el valor comptable no sigui recuperable. Les correccions valoratives per deteriorament es practiquen quan l'import recuperable de l'actiu (valor raonable) és inferior al seu valor net d'amortitzacions.

L'import d'aquesta valoració es de 97.364,69 € que corresponen tots a l'immobilitzat material, no havent res a immobilitzat intangible.

Amortització

Els criteris per a l'amortització dels elements que integren l'immobilitzat material, són els aprovats pel Ple de la Diputació de Barcelona proposta de la intervenció. Aquests

determinen que seran objecte d'amortització sistemàtica pel mètode lineal de la vida útil estimada de cadascun d'ells.

Per defecte, la base amortitzable de cada element coincideix amb el seu valor comptable, donat que es consideren nuls els valors residuals. El procés d'amortització s'inicia en el moment de posada en funcionament del bé, essent la seva amortització la següent:

DESCRIPCIÓ	VIDA ÚTIL
Maquinària	12
Mobiliari	8-10
Equips per Processos d'Informació	4-5
Elements de transport	8
Altres immobilitzats materials	10

4.2. Patrimoni públic del sol.

Sense contingut.

4.3. Inversions immobiliàries.

Sense contingut.

4.4. Immobilitzat intangible.

Criteris d'activació

Es tracta de béns intangibles i drets susceptibles de valoració econòmica de caràcter no monetari i sense aparença física que complint les característiques de permanència en el temps i utilització en la producció de béns i serveis, o constituint una font de recursos de l'entitat, són identificables.

És a dir:

- a) Són separables i susceptibles de ser alienats, cedits, arrendats, intercanviats o lliurats per a la seva explotació.
- b) Sorgeixen de drets contractuals o d'altres drets legals, amb independència que aquests drets siguin transferibles o separables d'altres drets o obligacions.

Valoració inicial

Les inversions en béns de l'immobilitzat intangible es valoren al seu cost. Això és el "preu d'adquisició", inclosos els costos indirectes no recuperables associats a la compra, els costos d'adquisició directament relacionats amb la compra i els de posada en funcionament.

Valoració posterior

Amb caràcter general, es valoren al seu cost, més els desemborsaments posteriors, menys l'amortització acumulada i les correccions valoratives per deteriorament.

Les correccions valoratives per deteriorament es practiquen quan l'import recuperable de l'actiu és inferior al seu valor net d'amortitzacions, i que succeeix generalment, per obsolescència accelerada, o disminució del rendiment esperat inicialment.

Amortització

Els criteris per a l'amortització dels elements que integren l'immobilitzat intangible són els aprovats pel Ple de la Diputació de Barcelona a proposta de la Intervenció. Aquets determinen que seran objecte d'amortització sistemàtica pel mètode lineal en funció de la vida útil estimada en cadascun d'ells. Per defecte, la base amortitzable de cada element coincideix amb el seu valor comptable, donat que es consideren nuls els valor residuals. El procés d'amortització s'inicia en el moment de la seva posada en servei, essent els any de vida útil estimats els següents:

DESCRIPCIÓ	VIDA ÚTIL
Propietat industrial	5-10
Aplicacions informàtiques	4-5

4.5. Arrendaments.

Sense contingut.

4.6. Permutes.

Sense contingut.

4.7. Actius i passius financers.

Els actius i passius financers deriven dels instruments financers, que són contractes que estableixen un dret per una de les parts (actius financers) i una obligació (passiu financer).

La seva classificació, valoració i comptabilització es realitza, bàsicament, segons les finalitat per la qual es mantenen o s'han emès:

4.7.a) Actius financers.

La totalitat dels crèdits i partides a cobrar, són amb venciment curt, i es valoren en el moment del reconeixement inicial.

4.7.b) Passius financers.

El reconeixement comptable dels passius financers es realitza a la data establerta en el contracte o acord a partir de la qual l'entitat contrau l'obligació.

4.7.c) Contractes de garanties financeres.

Sense contingut.

4.8. Cobertures comptable.

Sense contingut.

4.9. Existències.

Sense contingut.

4.10. Actius construïts o adquirits per altres entitats.

Sense contingut.

4.11. Transaccions en moneda estrangera.

Sense contingut.

4.12. Ingressos i despeses.

Els ingressos i les despeses es registren pel principi de meritació, i en els casos que sigui pertinent, pel de correlació entre ambdós.

a) Ingressos

Com a norma general, els ingressos es registren pel valor raonable de la contraprestació i representen els imports a cobrar pels béns lliurats i els serveis prestats en el curs ordinari de les activitats del Patronat, deduïts els descomptes i l'impost sobre el Valor Afegit.

b) Despeses

Les despeses de personal es reconeixen en el compte del resultat en el moment que merita l'obligació, amb independència del moment en què es produeixi el corrent monetari que se'n deriva.

Durant l'any 2025 s'ha concedit una bestreta a un empleat del Patronat, aprovada mitjançant decret de la Presidència Delegada número 245/2025 de data 19 de novembre de 2025 expedient PAAP/2025/48905.

Empleat	Import	Número Decret
20347	4.350,00 €	245/2025

4.13. Provisions i contingències.

Sense contingut.

4.14. Transferències i subvencions.

Sense contingut.

4.15. Activitats conjuntes.

Sense contingut.

4.16. Actius en estat de venda.

Sense contingut.

5. IMMOBILITZAT MATERIAL.

5.1. Moviments de l'exercici.

Compte	Concepte	Saldo inicial	Entrades	Augments	Sortides	Reclassificació	Disminucions	Amortitzacions	Saldo Final
2140	Maquinària i utilatge	342,07	0,00	0,00	54,07	0,00	0,00	0,00	288,00
2160	Mobiliari	393,80	0,00	0,00	167,70	0,00	0,00	172,22	226,10
2170	Equips per a processos informació	2.948,00	3.167,25	0,00	2.000,94	0,00	0,00	3.444,36	4.114,31
2180	Elements de transport	38.545,90	51.700,00	0,00	8.858,72	0,00	0,00	1.683,88	81.387,18
2190	Altres immobilitzats	267,67	0,00	0,00	59,27	0,00	0,00	102,11	208,40
		42.497,44	54.867,25	0,00	11.140,70	0,00	0,00	5.402,57	86.223,99

5.2. Descripció de l'immobilitzat material.

El mètode de valoració de l'immobilitzat material és el de cost, és a dir, de preu d'adquisició o cost de producció, incrementat posteriorment pels desemborsaments posteriors, si escau, i ajustat per l'amortització acumulada i la correcció valorativa per deteriorament que pertochi.

5.3. Informació de l'exercici.

Durant l'exercici 2025 s'han adquirit:

- 1 ordinador 99Q86ET HP - Pro 400 G9 Intel® Core™ i7 i7-14700 16 GB DDR5-SDRAM 512 GB SSD NVIDIA Quadro T400 Windows 11 Pro Torre PC Negro per substitució de l'actual. La compra s'ha fet a l'empresa Anco, per un import de 959,00 € (IVA exclòs).
- 1 ordinador Portàtil 967X4ETHP250 G10 I7-1355U, 16GB,SSD512GB,W11 PRO, 1 ANY GARANTIA. La compra s'ha fet a l'empresa Sistemes d'Organització (grup Solitium), per un import de 694,10 € (IVA exclòs).
- 2 ordinadors HP ProOne G9 All-in-One A55Jet per substitució de dos que estan en mal estat. La compra s'ha fet a l'empresa Solitium Control Group, S.A. per un import unitari de 703,70 € (IVA exclòs), fent un total de 1.407,40 € (IVA exclòs).
- 1 ordinador Ordinador HP ProDesk 2 SFF G1i E B70YNAT per substitució d'un que està en mal estat. La compra s'ha fet a l'empresa Solitium Control Group, S.A. per un import unitari de 527,10 € (IVA exclòs).
- Per últim també ha adquirir 2 vehicles OPEL Astra 5P GS 1.6T Plug In Hybrid ATS S/S 180 CV, a l'empresa STELLANTIS & YOU ESPAÑA SA, per un import unitari de 25.850,00 € (IVA exclòs) expedient de contractació número 2024/24300.

5.4. Circumstàncies que afecten la titularitat de l'immobilitzat material.

Sense contingut.

6. PATRIMONI PÚBLIC DEL SÒL.

Sense contingut.

7. INVERSIONS IMMOBILIÀRIES.

Sense contingut.

8. IMMOBILITZAT INTANGIBLE.

8.1 Moviment de l'exercici.

Compte	Concepte	Saldo inicial	Entrades	Augments	Sortides	Disminucions	Amortitzacions	Saldo Final
2030	Propietat industrial	0,00	0,00	0,00	0,00	0,00	0,00	0,00
2060	Aplicacions informàtiques	0,00	0,00	0,00	0,00	0,00	0,00	0,00
		0,00	0,00	0,00	0,00	0,00	0,00	0,00

8.2. Descripció de l'immobilitzat intangible.

Els criteris d'amortització de l'immobilitzat intangible, són els descrits a la nota 4.4

8.3. Informació de l'exercici.

Durant l'exercici 2025 no s'ha donat de baixa cap immobilitzat intangible.

8.4. Circumstàncies que afecten la titularitat de l'immobilitzat intangible.

Sense contingut.

9. ARRENDAMENTS FINANCERS I ALTRES OPERACIONS DE NATURALES A SIMILAR.

Sense contingut.

10 ACTIUS FINANCERS.

10.1. Informació relacionada amb el balanç.

Son actius financers els drets reconeguts a curt termini, com les bestretes de personal retornables l'any 2025 (curt termini) per un import de 444,07 €, les bestretes de personal a llarg termini per un import de 3.785,10 € i la tresoreria amb un saldo de 6.655.162,25 €.

ACTIVOS FINANCIEROS
INFORMACIÓ RELACIONADA AMB EL BALANÇ

ESTAT RESUM DE LA CONCILIACIÓ

CATEGORIAS	ACTIUS FINANCERS A LLARG TERMINI			ACTIUS FINANCERS A CURT TERMINI			TOTAL		
	INVERSIONS EN PATRIMONI		VALORS REPRESENTATIUS DE DEUTE	INVERSIONS EN PATRIMONI		VALORS REPRESENTATIUS DE DEUTE	ALTRES INVERSIONS		
	2025	2024	2025	2025	2024	2025	2024	2025	2024
CRÈDITS I PARTIDES A COBRAR									
INVERSIONS MANTINGUDES FINS AL VENCIMENT			3.785,10	885,06					
ACTIUS FINANCERS A VALOR RAONABLE AMB CANVI EN RESULTATS									
INVERSIONS EN ENTITATS DE GRUP, MULTIGRUP I ASSOCIADES									
ACTIUS FINANCERS DISPONIBLES PER A LA VENDA			3.785,10	885,06				444,07	234,94
TOTAL								4.229,17	1.120,00

10.2. Informació relacionada amb el compte del resultat econòmic-patrimonial.

- a) Els resultats nets obtinguts en l'exercici de les diferents categories d'actius no financers han estat d'un import de 405.782,31 €.
- b) Les despeses financeres calculats per l'aplicació del mètode del tipus d'interès efectiu i que han estat registrats en el compte de resultats han estat de 63,30 €.

ACTIVOS FINANCIEROS
INFORMACIÓ RELACIONADA AMB EL BALANÇ

Pág. 1
EXERCICI 2025

B) CORRECCIONES PER DETERIORACIÓ DEL VALOR

CLASSES D'ACTIUS FINANCERS	SALDO INICIAL	DISMINUCIONS DE VALOR PER DETERIORACIÓ CREDITICIA DE	REVERSIÓ DE LA DETERIORACIÓ CREDITICIA EN L'EXERCICI	SALDO FINAL
Actius financers a llarg termini				
Inversions en patrimoni				
Valors representatius de deute				
Altres inversions				
Actius financers a curt termini				
Inversions en patrimoni				
Valors representatius de deute				
Altres inversions				

10.3. Informació sobre els riscos de tipus de canvi i de tipus d'interès.

Sense contingut.

10.4. Altra informació.

La composició de la Tresoreria del Patronat d'Apostes a 31 de desembre de 2025 és:

SALDOS COMPTES BANCARIS A 31/12/2025		
ORD.	BANC Nº Compte	SALDO FINAL
200	BANCO BILBAO VIZCAYA ARGENTARIA, S.A. <i>Pressupost 201608630</i>	6.469.850,94
850	CAIXA EFECTIU HABILITAT	3.300,00
	TOTALS. . . .	6.473.150,94

11. PASSIUS FINANCERS.

11.1. Informació relacionada amb el balanç.

Els passius financers corresponen a deutes a curt termini amb les Administracions Públiques, per un import total de 135.72,28 €, desglossat de la següent manera:

74.730,58 € (4750 - Hisenda Pública, creditors per retencions practicades IRPF)

57.742,94 € (4751 - Hisenda pública, creditor per IVA)

3.247,76 € (4760 - Quota de la Seguretat Social del mes desembre 2025),
que es pagaran durant el mes de gener de 2026.

També hi ha un import pendent de pagar de 8.116,78 €, que correspon a:

1.654,78 (4100 - Creditors no pressupostaris. Creditors per IVA suportat)

6.462,00 (4190 - Creditors no pressupostaris. Altres creditors no pressupostaris)
corresponents a reclamacions de premis dels punts de venda, les aportacions al pla de pensions del personal.

Els Creditors i altres comptes a pagar a curt termini ascendeixen a 147.668,71 € desglossats en dos apartats: Les periodificacions de les despeses de personal (corresponents a les pagues d'estiu, productivitat i assiduitat) i altres despeses per un import de 135.710,64 € (4130 Creditors per operacions aplicables a pressupost en períodes posteriors), i la relació d'operacions pendents d'aplicació al pressupost 2025 per un import de 11.800,12 € (41310 Creditors per operacions pendents d'aplicar al pressupost. Operació de gestió).

A més a la 6220 (serveis exteriors. Reparacions i conservació) hi ha despeses per un import de 46,14 € i a la 6290 (serveis exteriors. Comunicacions i altres serveis) per un import de 111,81 € , sumant els dos imports fan un total de 157,95 € , que corresponen a

la bestreta de caixa fixa que va quedar pendent de pagar al 2025 i que el sicalwin inclou al seu balanç com a creditors per operacions de gestió.

11.2. Les línies de crèdit que l'entitat te contractades a 31 de desembre.

Sense contingut.

11.3. Informació sobre els riscos de tipus de canvi i de tipus d'interès.

Sense contingut.

11.4. Avals i altres garanties concedides.

Sense contingut.

11.5. Altra informació.

Sense contingut.

12. COBERTURES COMPTABLES.

Sense contingut.

13. ACTIUS CONSTRUÏTS O ADQUIRITS PER A ALTRES ENTITATS I ALTRES EXISTÈNCIES.

Sense contingut.

14. MONEDA ESTRANGERA.

Sense contingut.

15. TRANSFERÈNCIES, SUBVENCIONS I ALTRES INGRESSOS I DESPESES.

15.1. Ingressos.

15.1.1. Transferències i subvencions rebudes.

Sense contingut.

15.1.2. Ingressos tributaris i urbanístics.

Sense contingut.

15.1.3. Vendes i prestació de serveis.

Els ingressos s'obtenen de la fórmula establerta a l'Annex II del contracte mercantil aprovat pel ple de la Diputació de Barcelona en sessió ordinària celebrada el 22 de desembre de 2016 (número d'acord 224/16), entre la *Sociedad Estatal de Loterías y Apuestas del Estado*, S.M.E., SA (SELAE) i la Diputació de Barcelona, mitjançant l'Organisme Autònom Local Patronat d'Apòstes. SELAE abona mensualment al Patronat d'Apòstes l'import del càlcul de la fórmula com a contraprestació pels serveis prestats.

D'acord amb la Resolució 07/2022 de la Presidència de Selae, el dia 7 de febrer de 2022 les comissions van passar a ser:

Per la gestió del punt de venda propi:

- * 6% de comissió sobre l'import de la recaptació de les butlletes d'apostes esportives de futbol, validades en el punt de venda de la Delegació.
- * 5,9% de comissió sobre l'import de la recaptació de les butlletes de Primitiva, Bonoloto, Gordo de la Primitiva, Euromillones i butlletes d'apostes hípiques, validades en el punt de venda de la Delegació.
- * 6% de comissió sobre l'import de la recaptació de les butlletes de Loteria Nacional per terminal, validades en el punt de venda de la Delegació, a excepció de les vendes corresponents al Sorteig de Nadal en què la comissió és del 4,5%.
- * 2,5% de comissió sobre l'import dels premis pagats en el punt de venda de la Delegació si l'import anual efectivament pagat no supera els 310.000 €. A partir d'aquesta quantitat, la comissió baixa a un 1,25%.

El nivell de vendes en tot el territori de Barcelona ha estat, sense comptar la Loteria Nacional, de 377.081.047,25 euros, amb un lleu increment respecte l'any 2024 del 1,24%. No obstant, si computem les vendes de la Loteria Nacional, -que s'han incrementat un 1,01% - les vendes totals han superat en un 1,10% respecte al 2024.

Las variacions més importants han estat en les apostes esportives. Les apostes hípiques han PUJAT prop del 25%, la Quiniela un 18,95%, el Quinigol puja prop del 37% i 'Euromillones 3,74%.

El més significatiu es una baixada del 2% en Primitiva i BonoLoto, que junt amb Euromillones, són la part més important de tot el negoci.

El pressupost d'ingressos de l'exercici 2025 de l'Organisme Autònom Patronat d'Apostes té una previsió inicial de 2.165.066,02 € havent-se produït una modificació de crèdit per incorporació de romanents per import de 135.942,64 € (IVA exclòs), quedant una previsió definitiva de 2.301.088,66 € per tant, el nivell d'execució del conjunt dels ingressos ha estat del 99,94%.

El total de comissions que ingressa el Patronat d'Apostes sobre els jocs de Loterías y Apuestas del Estado és d'un import de 1.968.111,55 €.

Els saldos d'aquest compte dels jocs per aquest any 2025 ha estat:

Compte	Descripció	SalDOS 2025
7773	Altres ingressos diversos. Ingrés SELAE	1.968.111,55
	Vendes i ingressos	1.968.111,55

15.1.4. Altres ingressos.

S'han obtingut altres ingressos per un import de 321,35 € que corresponen a les diferències de cotització dels empleats DAVID MATEOS CONTRERAS, i DAVID TERRER RUIZ, que en data 6 de juny de 2024 van passar a la condició de funcionaris, però es va cotitzar des de l'1 al 30 de juny de 2024 com a funcionaris interins.

També s'han obtingut altres ingressos per un import de 58,00 € que corresponen al reintegrament dels terminis dels VIAT.

Els saldos d'aquests comptes per l'any 2025 han estat:

Compte	Descripció	Saldos 2025
7750	Reintegraments	321,35
7770	Actius no corrents, de gestió ordinària i excepcions. Altres ingressos	58,00

15.1.5. Qualsevol circumstància de caràcter substantiu que afecti els ingressos de l'Entitat.

Aquest any 2025 s'ha comptabilitzat l'ingrés de SELAE del mes de desembre, seguint les recomanacions del Pla Anual de Control Financer 2025, sobre l'exercici 2024, realitzat durant el mes de setembre de 2025, on es recomanava aplicar, en el cas de l'ingrés de SELAE del mes de desembre, aplicar el principi de meritació, pel qual els actius, passius, patrimoni net, ingressos i despeses s'han de reconèixer-se en funció del corrent real de béns i serveis que els mateixos representin, i no en el moment en què es produeixi el corrent monetari o financer derivat d'aquells es tramita l'ingrés de SELAE corresponent a les comissions del mes de desembre de 2025, tenint en compte que no estarà ingressat al compte de l'Organisme Autònom Local fins al mes de gener de 2026.

15.2. Estat de despeses.

El pressupost de despeses de l'exercici 2025 de l'Organisme te unes previsions inicials de 2.165.066,02 €, havent-se produït les següents modificacions del pressupost:

Aquest any 2025 s'han produït dues modificacions de crèdit per incorporació de romanents, una per import de 65.942,64 € (IVA exclòs) i una segona modificació de romanents per import de 70.000,00 € quedant una previsió definitiva de 2.301.008,66 € per tant, el nivell d'execució del conjunt de les despeses ha estat del 68,49%.

A 31 de desembre de 2025 no va quedar cap obligació reconeguda de l'exercici pendent de pagament.

15.2.1. Transferències i subvencions concedides.

Sense contingut.

15.2.2. Despeses de personal.

Les despeses de personal –Capítol 1- representen el 68,23 % del total de les obligacions reconegudes en l'exercici 2025, amb un nivell d'execució d'aquest capítol del 70,58%.

El personal del Patronat d'Apostes, es regeix pels acords sobre condicions de treball dels funcionaris de la Diputació, donat que és personal de la Diputació de Barcelona adscrits al Patronat.

El nombre mitjà de treballadors en l'exercici 2025 ha estat de 18,5.

15.2.3. Altres despeses de gestió ordinària.

Les despeses del Capítol 2 (despeses en béns i serveis) representen el 28,01% del total de les obligacions reconegudes. El nivell d'execució del capítol 2 ha estat del 76,31%.

Compte	Descripció	Saldos 2025
622	Reparacions i conservacions	5.304,82
623	Serves professionals independents	44.064,00
625	Assegurances	601,97
628	Subministraments	19.337,86
629	Comunicacions i altres serveis	401.271,03
	Serveis exteriors	470.579,68

Compte	Descripció	Saldos 2025
630	Tributs de caràcter local	878,44
631	Tributs de caràcter autonòmic	9,35
632	Tributs de caràcter estatal	837,05
669	Altres despeses financeres	0,00
	Tributs	1.724,84

15.2.4 Qualsevol circumstància de caràcter substantiu que afecti les despeses de l'Entitat.

Sense contingut.

16. PROVISIONS I CONTINGÈNCIES.

Sense contingut.

17. INFORMACIÓ SOBRE MEDI AMBIENT.

Sense contingut.

18. ACTIUS EN ESTAT DE VENDA.

Sense contingut.

19. PRESENTACIÓ PER ACTIVITATS DEL COMPTE DEL RESULTAT ECONÒMIC-PATRIMONIAL.

19. PRESENTACIÓ PER ACTIVITATS DEL COMPTE DEL RESULTAT ECONÒMIC PATRIMONIAL

CODI GRUP DE PROGRAMES	DESCRIPCIÓ GRUP DE PROGRAMES	EJERCICIO 2025			EJERCICIO 2024			INGRESSOS	EJERCICIO 2025	EJERCICIO 2024
		PRESSUPOSTARIS	NO PRESSUPOSTARIS	TOTAL	PRESSUPOSTARIS	NO PRESSUPOSTARIS	TOTAL			
000	AMORTITZACIÓ IMMOBILITZAT	0,00	11.140,70	11.140,70	0,00	5.882,83	Ingressos de gestió ordinària	1.968.169,55	1.805.330,99	
001	PÈRDUES PROCEDENTS D'ACTIUS NO CORRENTS	0,00	63,30	63,30	0,00	30,83	Ingressos financers			
003	Altres Despeses	0,00	35.044,54	35.044,54	0,00	-7.459,76	ALTRES INGRESSOS	321,35		
439	ALTRES ACTUACIONS SECTORIALS.	1.516.460,05	0,00	1.516.460,05	1.544.230,41	0,00				
	TOTAL	1.516.460,05	46.248,54	1.562.708,59	1.544.230,41	-1.546,10	TOTAL	1.968.490,90	1.805.330,99	

20. OPERACIONS PER ADMINISTRACIÓ DE RECURSOS PER COMPTE D'ALTRES ENS PÚBLICS.

Sense contingut.

21. OPERACIONS NO PRESSUPOSTÀRIES DE TRESORERIA.

Aquesta informació es compondrà dels següents estats:

21.1. Estat de deutors no pressupostaris.

ESTAT DE DEUTORS NO PRESSUPOSTARIS

Pàg.

1

DEUTORS

EXERCICI: 2025

COMPT	CONCEPTE		SALDO 1 DE GENER	MODIFICACIONS SALDO INICIAL	CÀRRECS REALITZATS EN EXERCICI	TOTAL DEUTORS	ABONAMENTS REALITZATS EN EXERCICI	DEUTORS PENDENTS DE COBRAMENT A 31 DE
	CODI	DESCRIPCIÓ						
4400	10042	DEUDORES POR I.V.A.			413.303,38	413.303,38	413.303,38	
TOTAL COMPT					413.303,38	413.303,38	413.303,38	
4490	10021	SALDO IVA SUPORTAT 2007 A DECLARAR EL 2008	0,01		0,01	0,01		0,01
4490	10046	ALTRES DEUTORS NO PRESSUPOSTARIS	271,35		271,35	271,35		271,35
4490	10047	DEUTORS NO PRESSUPOSTARIS PER IT	6.987,29		6.987,29	6.987,29		6.987,29
4490	10999	INGRESOS DE APLICACION ANTICIPADA	1.732,27		1.732,27	1.732,27		1.732,27
TOTAL COMPT			8.990,92		8.990,92	8.990,92		8.990,92
4700	10040	HIDENSA PÚBLICA DEUTORA PER IVA	1.736,93		1.654,78	3.391,71		3.391,71
TOTAL COMPT			1.736,93		1.654,78	3.391,71		3.391,71
4720	90001	HACIENDA PUBLICA I.V.A. SOPORTADO			99.369,13	99.369,13	99.369,13	
TOTAL COMPT					99.369,13	99.369,13	99.369,13	
TOTAL			10.727,85		514.327,29	525.055,14	512.672,51	12.382,63

21.2. Estat de creditors no pressupostaris.

ESTAT DE CREDITORS NO PRESSUPOSTARIS

Pàg.

1

EXERCICI: 2025

COMPT	CONCEPTE		SALDO 1 DE GENER	MODIFICACIONS SALDO INICIAL	ABONAMENTS REALITZATS EN EXERCICI	TOTAL CREDITORS	CÀRRECS REALITZATS EN EXERCICI	CREDITORS PDTS. DE PAGAMENT A 31 DE DESEMBRE
	CODI	DESCRIPCIÓ						
1800	20151	DIPOSITIS REBUTS A LLARG TERMINI	4.610,40		2.460,59	7.070,99		7.070,99
TOTAL COMPT			4.610,40		2.460,59	7.070,99		7.070,99
4100	20049	ACREEDORES POR I.V.A.	1.736,93		99.501,79	101.238,72	99.583,94	1.654,78
TOTAL COMPT			1.736,93		99.501,79	101.238,72	99.583,94	1.654,78
4190	20081	FIANÇES A CURT TERMINI D'EXECUCIÓ DE CONTRACTES	6.186,00			6.186,00		6.186,00
4190	20500	ALTRES CREDITORS NO PRESSUPOSTARIS			334,66	334,66	334,66	
4190	20501	PLA DE PENSIONS. VIDACAIXA			585,00	585,00	585,00	
4190	20510	BESTRETA PAGAMENT RECLAMACIONS A SELAE	276,00			276,00		276,00
TOTAL COMPT			6.462,00		919,66	7.381,66	919,66	6.462,00
4750	20040	HACIENDA PUBLICA ACREEDORA POR I.V.A.	33.659,11		315.589,03	349.248,14	274.517,56	74.730,58
TOTAL COMPT			33.659,11		315.589,03	349.248,14	274.517,56	74.730,58
4751	20001	IR.P.F. RETENCIÓ PROFESSIONALS I EMPRESARIS INDIVIDUALS			28.018,78	28.018,78	28.018,78	
4751	20003	IRPF PAGAMENT NOMINES	57.808,86		219.602,98	277.411,84	219.668,90	57.742,94
TOTAL COMPT			57.808,86		247.621,76	305.430,62	247.687,68	57.742,94
4760	20030	CUOTA DEL TRABAJADOR A LA SEGURIDAD SOCIAL	3.270,20	63,30	40.004,78	43.338,28	40.090,52	3.247,76
Registre de Decrets - Patronat d'Apostes			3.270,20	63,30	Secretaria d'Apotes	43.338,28	40.090,52	3.247,76
Decret núm. 82 de data 31/03/2026		HACIENDA PUBLICA I.V.A.			413.303,38	413.303,38	413.303,38	
Document signat electrònicament el 11/04/2026 a les 10:00:00 hores. És còpia autèntica de l'original electrònic.								

ESTAT DE CREDITORS NO PRESSUPOSTARIS

EXERCICI: 2025

CREDITORS	COMPT		CONCEPTE	SALDO 1 DE GENER	MODIFICACIONS SALDO INICIAL	ABONAMENTS REALITZATS EN EXERCICI	TOTAL CREDITORS	CÀRRECS REALITZATS EN EXERCICI	CREDITORS PDTS. DE PAGAMENT A 31 DE DESEMBRE
	CODI	DESCRIPCIÓ							
TOTAL COMPT				107.547,50	63,30	1.119.400,99	1.227.011,79	413.303,38	150.909,05
TOTAL				107.547,50	63,30	1.119.400,99	1.227.011,79	413.303,38	150.909,05

21.3. Estat de partides pendents d'aplicació.

a) Cobraments pendents d'aplicació

Sense contingut

b) Pagaments pendents d'aplicació

Sense contingut

22. CONTRACTACIÓ ADMINISTRATIVA PROCEDIMENTS D'ADJUDICACIÓ.

Informació, per tipus de contractes, sobre els imports adjudicats segons els diferents procediments establerts en la normativa vigent sobre contractació, amb execució exercici 2025 i posteriors.

Nota. Per tal de donar una imatge més fidel a la realitat, els llistats que s'adjunten en aquest apartat no són els que aporta el programa SICALWIN, si no que els hem ajustat de manera manual.

Les xifres comprenen tots aquells contractes que s'han adjudicat durant l'any 2025 i que s'han executat aquest mateix any o que s'executaran en exercicis futurs.

CONTRACTACIÓ ADMINISTRATIVA. PROCEDIMENTS D'ADJUDICACIÓ

TIPUS DE CONTRACTE	PROCEDIMENT OBERT		PROCEDIMENT RESTRINGIT			PROCEDIMENT NEGOCIAT			DIÀLEG COMPETITIU	ADJUDICACIÓ DIRECTA	TOTAL
	MULTIPLIC. CRITERI	ÚNIC CRITERI	TOTAL	MULTIPLIC. CRITERI	ÚNIC CRITERI	TOTAL	AMB PUBLICITAT	SENSE PUBLICITAT			
De obras											
De suministro	99.784,70 €		99.784,70 €							13.286,65 €	113.071,35 €
Patrimoniales											
De gestión de servicios públicos											
De servicios	720.819,50 €		720.819,50 €							738,62 €	721.558,12 €
De concesión de obra pública											
De colaboración entre el sector público y el sector privado											
De carácter administrativo especial											
Otros (ISO / Ass. Del.)										37.000,00 €	37.000,00 €
TOTAL	820.604,20 €		820.604,20 €							14.025,27 €	871.629,47 €

CONTRACTACIÓ 2025

CONCURSOS PROCEDIMENT OBERT

Expedient	Empresa	Aplicació Pressupostària	Objecte del contracte	Lots	Vigència	Import sense IVA
2022/22960	CORREOS	22709 - Contracte logística i transport	Pròrroga		01 abril a 31 desembre 2025	260.823,50 €
					2026	347.341,75 €
					01 gener a 31 març 2027	86.518,25 €
2024/24300	STELLANTIS & YOU ESPAÑA, SA	63400 - Material transport reposició	Adquisició vehicles	sense lots	2025	51.700,00 €
2025/1970	BAIX MOTOR	63400 - Material transport reposició	Adquisició vehicles	sense lots	2025	29.345,86 €

ADHESIONS DIPUTACIÓ DE BARCELONA

Expedient	Empresa	Aplicació Pressupostària	Objecte del contracte	Lots	Vigència	Import sense IVA
2023/39556	Diputació de Barcelona	22200 - Servei de telecomunicacions	Pròrroga VODAFONE	Lot 2	1 juny 2025 a 28 febrer 2026	3.750,00 €
				Lot 1		900,00 €
2025/20734	Diputació de Barcelona	22111- Subministraments de reposició de maquinària. Utilitatge i elements	Recanvis i bateries (Parc Mòbil)	sense lots	2026	4.300,00 €
					2027	4.300,00 €
2025/23461	Diputació de Barcelona	16201 - Econòmats i menjadors, tiquet restaurant	Ajut per menjar (Cheque Gourmet)	sense lots	01 desembre 2025 a 31 desembre 2025	0,00 €
					2026	0,00 €
					1 gener a 30 novembre 2027	0,00 €
2022/26461	Diputació de Barcelona	22111 - Adhesió contractació pneumàtics (pròrroga)	Rodi Metro, S.L.	sense lots	2025	750,00 €
					2026 (1 juliol a 31 desembre)	826,50 €

CONTRACTACIÓ 2025						
2025/46062	Diputació de Barcelona	22111- Adhesió contractació pneumàtics (nova contractació)	Pendent adjudicació	sense lots	2027	1.653,00 €
					2028 (1 gener a 30 juny)	826,50 €
2023/41742	Diputació de Barcelona	16008 - Assistència mèdico-farmacèutica	Medicina del treball i revisions mèdiques	sense lots	2025	7.002,00 €
					1 gener a 15 juliol 2026	6.804,00 €
2025/20737	Diputació de Barcelona	20400 - Arrendaments de material de transport	Trucada emergència vehicles Patronat	sense lots	1 octubre a 31 desembre 2025	960,00 €
					2026	3.840,00 €
					1 gener a 30 setembre 2027	2.880,00 €

ACORDS MARCS PATRONAT D'APOSTES						
Expedient	Empresa	Aplicació Pressupostària	Objecte del contracte	Lots	Vigència	Import sense IVA
2025/26552	LINSEED SYSTEM, S.L.	22002 - Material informàtic no inventariables	Consumibles informàtics	sense lots	2026	2.076,17 €
					2027	2.076,17 €

CONTRACTACIÓ MENOR						
Expedient	Empresa	Aplicació Pressupostària	Objecte del contracte	Lots	Vigència	Import sense IVA
2024/8442	Associació Delegats	22614 - Altres despeses diverses - Associació Delegacions Comercials	Quota Anyal Associació Delegats	sense lots	2025	16.040,45 €

CONTRACTACIÓ 2025						
2024/7434	Associació Delegats	22614 - Altres despeses diverses- Associació Delegacions Comercials	Despeses ISO	sense lots	2025	20.959,55 €

ADHESIO AL CONVENI ENTRE LA DIPUTACIÓ I LA COMISSIÓ CENTRAL DE SUBMINISTRAMENTS GENERALITAT						
Expedient	Empresa	Aplicació Pressupostària	Objecte del contracte	Lots	Vigència	Import sense IVA
2023/40686	Comissió central subministraments	22000 -Material d'oficina ordinari no inventariable	Compra paper (DIN A3 i DIN A 4)	sense lots	1er semestre 2025	832,25 €
2023/40686	Comissió central subministraments	22000 -Material d'oficina ordinari no inventariable	Compra paper (DIN A3 i DIN A 4)	sense lots	2on semestre 2025	645,75 €
2023/40686	Comissió central subministraments	22000 -Material d'oficina ordinari no inventariable	Compra paper (DIN A3 i DIN A 4)	sense lots	1er semestre 2026	452,50 €

CONTRACTACIÓ MENOR PATRONAT APOSTES 2025

NÚM DE COMANDA	PROVEÏDOR	CONCEPTE	IMPORT IVA EXCLÒS
1 (*)	Canon España, S.A.	Paper Dina 4 i Dina A3	832,25 €
2	Ferreteria Medina D.SCP	Materia DAP	942,02 €
3	Lyreco España, S.A. Unipersonal	Material d'oficina	206,11 €
4	Comercial Gummi, S.A.	Vestuar iDap i Comercial	930,65 €
5	Anco, Sistemas de Gestión, S.A.	Auriculars USB	163,59 €
6	Office 24	Consumibles fora contracte	101,47 €
7	Office 24	Consumibles fora contracte	47,22 €
8	Marcos i motlures Ric-Art	Marcos de Premis	497,25 €
9	Lyreco España, S.A. Unipersonal	Etiquetes adhesives	59,20 €
10	Anco, Sistemas de Gestión, S.A.	Ordinador de taula	959,00 €
11	Anco, Sistemas de Gestión, S.A.	Motxilles	57,00 €
12	Ferreteria Medina D.SCP	Catifes antilliscants	75,50 €
13	Almudena Becerra Serrano	Marcos Abatible A3	1.175,00 €
14	Sistemas de organització	Portatil	694,10 €
15	Asociacion Delegados Comerciales SELAE	Marcos abatibles	1.235,50 €
16 (*)	Canon España, S.A.	Paper Dina 4	645,75 €
17	Marcos i motlures Ric-Art	Marcos de premis	497,25 €
18	Lyreco España, S.A. Unipersonal	Material d'oficina	80,15 €
19	Office 24	Toners	48,14 €
20	Sistemas de organització	Tubs	2.900,00 €
21	Anco, Sistemas de Gestión, S.A.	Obridores de sobres electricques	73,80 €
23	Delete Gestión Documental Integral, S.L.	Destrucció loteria	738,62 €
25	Ferreteria Medina D.SCP	Cinta embalar	5,20 €
26	Marcos i motlures Ric-Art	Marcos de premis	497,25 €
27	Solitium	Ordinadors taula	2.041,25 €
28 (*)	Canon España, S.A.	Paper Dina 4 i Dina A3	452,50 €
TOTAL			15.955,77 €

Registre d'Elleccions Patronat d'Apostes España, S.A., són procediment obert amb multicriteri, i de l'Adjudicació directa.

Decret núm. 82 de data 31/03/2026

Document signat electrònicament. Firmes vàlides. És còpia autèntica de l'original electrònic.

Codi Segur de Verificació (CSV): 5419bfe51f8268a3224d Adreça de validació: <https://seuelectronica.diba.cat>

23. VALORS REBUTS EN DIPÒSIT.

Aval de ATRADIUS CREDITO Y CAUCION, S.A. DE SEGUROS Y REASEGUROS que correspon a la garantia definitiva de la **Subministrament de 4 vehicles per a la renovació i millora mediambiental de la flota (2 lots) (exp. PAAP/2024/0007726)**, presentada per Stellantis & You España, S.A., per un import de 2.585,00 €

ESTAT DE VALORS REBUTS EN DIPÒSIT
EXERCICI: 2025

CONCEPTE	DESCRIPCIÓ	SALDO 1 DE GENER	MODIFICACIONS SALDO INICIAL	DIPÒSITS REBUTS EN EXERCICI	TOTAL DIPÒSITS REBUTS	DIPÒSITS CANCEL·LATS	DIPÒSITS PENDENTS DE DEVOLUCIÓ A 31 DE DESEMBRE
70001	AVALS EN VALORS PER CONTRACTACIONS	40.902,51		2.585,00	43.487,51		43.487,51
Registre de Decrets - Patronat d'Apostes Decret núm. 82 de data 31/03/2026		40.902,51	Secretaria general	2.585,00	43.487,51		43.487,51

Document signat electrònicament. Firmes vàlides. És còpia autèntica de l'original electrònic.

Codi Segur de Verificació (CSV): 5419bfe51f8268a3224d Adreça de validació: <https://seuelectronica.diba.cat>

24. INFORMACIÓ PRESSUPOSTÀRIA.

24.1. Exercici corrent.

A) Pressupost de despeses.

1) Modificacions de crèdit.

PRESSUPOST DE DESPESES. EXERCICI CORRENT

MODIFICACIONS DE CRÈDIT

EXERCICI 2025

APLIC. PRESSUPOSTÀRIA	DESCRIPCIÓ	CRÈDITS EXTRAORD.	SUPLEMENTS DE CREDIT	AMPLIACIONS DE CREDIT	TRANSFERÈNCIES CRÈDIT		INCORPORACIÓ ROMANENTS DE CRÈDIT	CRÈDITS GENERATS	BAIXES PER ANUL·L.	AJUSTAMENTS PER PRORROGA	TOTAL MODIFICACIÓ
					POSITIVES	NEGATIVES					
.4390P.16008	ASSISTÈNCIA MÈDIC-FARMACÈUTICA.						1.767.00				1.767.00
.4390P.22200	SERVEIS DE TELECOMUNICACIONS						1.723.90				1.723.90
.4390P.22614	ALTRES DESPESES DIVERSES. ASSOCIACIÓ DELEGATS I ISO						10.930.96				10.930.96
.4390P.22706	ESTUDIS I TREBALLS TÈCNICS						3.672.00				3.672.00
.4390P.22709	ALTRES TREBALLS.CONTRACTE LOGÍSTICA I TRANSPORT						47.848.78				47.848.78
.4390P.63400	MATERIAL DE TRANSPORT. INVERSIÓ REPOSICIÓ						70.000.00				70.000.00
	TOTAL						135.942.64				135.942.64

2) Romanents de crèdit.

Informació sobre els romanents de crèdit d'acord amb el següent:

PRESSUPOST DE DESPESES

EXERCICI 2025

ROMANENTS DE CRÈDIT

APLIC. PRESSUPOSTÀRIA	DESCRIPCIÓ	ROMANENTS COMPROMESOS		ROMANENTS NO COMPROMESOS		
		INCORPORABLES	NO INCORPORABLE	INCORPORABLES	NO INCORPORABLE	TOTAL
2025 4390P 10100	RETRIBUCIONS BÀSIQUES PERSONAL DIRECTIU. SOU	480,48		480,48	-178,39	-178,39
2025 4390P 10101	ALTRES REMUNERACIONS PERSONAL DIRECTIU C.DESTINACIO	443,92		443,92	-164,84	-164,84
2025 4390P 10102	ALTRES REMUNERACIONS DE PERSONAL DIRECTIU. C.ESPECIFIC	2.303,18		2.303,18	-813,58	-813,58
2025 4390P 10106	ALTRES REMUNERACIONS DE PERSONAL DIRECTIU. TRIENNIS	222,11		222,11	-80,94	-80,94
2025 4390P 12000	RETRIBUCIONS BÀSIQUES DE FUNCIONARIS. SOUS	480,48		480,48	-178,39	-178,39
2025 4390P 12001	SOUS DEL GRUP A2.	1.419,50		1.419,50	15.457,14	15.457,14
2025 4390P 12003	RETRIBUCIONS BÀSIQUES SOU C1	27.390,13		27.390,13	55.171,19	55.171,19
2025 4390P 12004	RETRIBUCIONS BÀSIQUES SOUS C2	247,60		247,60	5.911,87	5.911,87
2025 4390P 12006	RETRIBUCIONS BÀSIQUES PERSONAL FUNCIONARI. TRIENNIS.	7.941,63		7.941,63	2.017,12	2.017,12
2025 4390P 12100	RETRIBUCIONS COMPLEMENTÀRIES FUNCIONARIS C. DESTINACIO	14.509,65		14.509,65	39.356,69	39.356,69
2025 4390P 12101	RETRIBUCIONS COMPLEMENTÀRIES PERSONAL FUNCIONARI. C. ESPECIF	34.670,08		34.670,08	102.750,67	102.750,67
2025 4390P 12104	ALTRES COMPLEMENTS PERSONAL FUNCIONARI. CARRERA PROF. (NT)	42,58		42,58	-15,79	-15,79
2025 4390P 12108	RETRIB.COMPL.PERS.FUNC. C. PERSONAL. DISSABTES. DIF. NDP	9.158,78		9.158,78	6.932,09	6.932,09
2025 4390P 15000	PRODUCTIVAT DE LLOC DE TREBALL	2.261,34		2.261,34	11.240,63	11.240,63
2025 4390P 15002	PRODUCTIVAT. PRODUCTIVAT ANUAL	7,46		7,46	16.514,28	16.514,28
2025 4390P 15100	GRATIFICACIONS. SERVEIS EXTRAORDINARIS	7,59		7,59	106,41	106,41
2025 4390P 16000	SEGURETAT SOCIAL	56.760,68		56.760,68	71.107,00	71.107,00
2025 4390P 16007	INCAPACITAT TRANSITÒRIA					
2025 4390P 16008	ASSISTÈNCIA MÈDIC-FARMACÈUTICA.	6.188,00		6.188,00	1.840,05	1.840,05
2025 4390P 16100	PRESTACIONS IT A CARREC EMPRESA				-3.806,00	-3.806,00
2025 Decret 4390P. 8216	Document signat electrònicament			Secretaria general	-50.741,48	-50.741,48
2025 Document signat electrònicament	Formari d'informació de l'original electrònic.					
2025 Document signat electrònicament	Formari d'informació de l'original electrònic.					
Codi Segur de Verificació (CSV): 5419bfe51f8268a3224d		Adreça de validació: https://seuelectronica.diba.cat				79

PRESSUPOST DE DESPESES

EXERCICI 2025

ROMANENTS DE CRÈDIT

APLIC. PRESSUPOSTÀRIA	DESCRIPCIÓ	ROMANENTS COMPROMESOS		ROMANENTS NO COMPROMESOS	
		INCORPORABLES	NO INCORPORABLES	INCORPORABLES	NO INCORPORABLES
2025 4390P 16201	ECONOMATS I MENJADORS. TIQUET RESTAURANT			5.824,63	5.824,63
2025 4390P 16204	ACCIÓ SOCIAL. MILLORES SOCIALS GRALS. PER EDAT. AJUT FILLS	117,14		4.481,86	4.481,86
2025 4390P 16209	ALTRES DESPESES SOC. PERSONAL. AJUT CONDUIR			799,05	799,05
2025 4390P 20200	LLOGUER D'EDIFICIS I ALTRES CONSTRUCCIONS				
2025 4390P 20400	ARRENDAMENTS DE MATERIAL DE TRANSPORT				
2025 4390P 21200	REPARAC.MANTENIM. I CONSERV.EDIFICIS I ALTRES CONSTRUCCIONS			500,00	500,00
2025 4390P 21300	REPARAC.MANTENIM. I CONSERV.MAQUNARIA, INSTAL·LAC.I UTILL.			500,00	500,00
2025 4390P 21400	REPARACIONS, MANTENIMENT I CONSERVACIO ELEMENTS TRANSPORT	2.500,00		-4.435,46	-4.435,46
2025 4390P 21502	MANTENIMENT D'ALTRE MATERIAL			500,00	500,00
2025 4390P 21600	REPARACIONS. MANT. I CONSERV. EQUIPS PROCESSOS INFORMACIO			630,64	630,64
2025 4390P 22000	MATERIAL OFICINA ORDINARI NO INVENTARIABLE			102,50	102,50
2025 4390P 22001	PREMSA, REVISTES, LLIBRES I ALTRES PUBLICACIONS			100,00	100,00
2025 4390P 22002	MATERIAL INFORMÀTIC NO INVENTARIABLE	7.904,64		-637,69	-637,69
2025 4390P 22103	SUBMINISTRAMENT COMBUSTIBLES I CARBURANTS			2.885,46	2.885,46
2025 4390P 22104	SUBMINISTRAMENT DE VESTUARI			69,35	69,35
2025 4390P 22110	PRODUCTES NETEJA I ACONDICIONAMENT			500,00	500,00
2025 4390P 22111	SUBMINISTRAMENTS DE REPOSICIO DE MAQUINARIA. UTILLATGE I ELEM	1.326,56		8.189,12	8.189,12
2025 4390P 22114	ALTRES SUBMINISTRAMENTS			-1.684,25	-1.684,25
2025 4390P 22115	Altres subministraments.			1.000,00	1.000,00
2025 4390P 22201	Document signat electrònicament. Firmes vàlides. Es copia autèntica de l'original electrònic.			1.240,33	1.240,33
2025 4390P 22201	Document signat electrònicament. Firmes vàlides. Es copia autèntica de l'original electrònic.			493,22	493,22
2025 4390P 22201	Document signat electrònicament. Firmes vàlides. Es copia autèntica de l'original electrònic.			80	80
2025 4390P 22201	Document signat electrònicament. Firmes vàlides. Es copia autèntica de l'original electrònic.			80	80

PRESSUPOST DE DESPESES

EXERCICI 2025

ROMANENTS DE CRÉDIT

APLIC. PRESSUPOSTÀRIA	DESCRIPCIÓ	ROMANENTS COMPROMESOS		ROMANENTS NO COMPROMESOS	
		INCORPORABLES	NO INCORPORABLE	INCORPORABLES	NO INCORPORABLE
2025 4390P 63200	EDIFICIS I ALTRES CONSTRUCCIONS. INV.REPOSICIO			1.000,00	1.000,00
2025 4390P 63300	MAQUINARIA INSTAL·LACIONS TECNiques I UTILLATGES. REPOSSICIO				
2025 4390P 63400	MATERIAL DE TRANSPORT. INVERSIÓ REPOSICIO	29.345,86		88.954,14	88.954,14
2025 4390P 63500	MOBILIARI. INVERSIÓ REPOSICIO			1.000,00	1.000,00
2025 4390P 63600	EQUIPS PER PROCESSOS D'INFORMACIO. REPOSICIO			1.832,75	1.832,75
2025 4390P 64100	DESPESES EN APLICATIUS INFORMATICS			1.000,00	1.000,00
2025 4390P 83000	PRÉSTECES A CURT TERMINI. BESTRETES AL PERSONAL			5.000,00	5.000,00
2025 4390P 83100	PRÉSTECES A LLARG TERMINI. BESTRETES AL PERSONAL			8.650,00	8.650,00
	TOTAL	274.960,55		110.436,89	339.452,83
				274.960,55	449.889,72

A data 31 de desembre de 2025 es preveu una incorporació de romanents d'acord amb el següent:

Modificació de crèdit 1/2026:

N. Operació	Fase	Aplicació pressupostària	Descripció	Import AD (IVA exdòs)
220250000188	AD	4390P/16008	Concert prestació servei aliè medicina del treball	72,00 €
220250000479	AD	4390P/22200	Telefonia fixa veu i dades Lot 1 (tercera pròrroga)	200,00 €
220250000480	AD	4390P/22200	Telefonia mòbil Lot 2 (tercera pròrroga)	1.169,82 €
220250000437	AD	4390P/22614	Despeses ISO 2025	3.649,33 €
220250000524	AD	4390P/22614	Quota anual Associació de Delegats Comercials 2025	3.920,23 €
220249000015	AD	4390P/22706	Contractació servei d'informàtica 2025	3.672,00 €
220250000170	AD	4390P/22709	Contractació servei de logística 2025	31.135,14 €
220250000913	D	4390P/63400	Renovació 1 vehicle flota Patronat d'Apostes	29.345,86 €
TOTAL				73.164,38 €

B) Pressupost d'ingressos.

1) Procés de gestió.

a) Drets anul·lats

Sense contingut

b) Drets cancel·lats

Sense contingut

c) Recaptació neta

PRESSUPOST D' INGRESSOS. EXERCICI CORRENT
PROCÉS DE GESTIÓ

RECAPTACIÓ NETA		EXERCICI 2025		
APLICACIÓ PRESSUPOSTÀRIA	DESCRIPCIÓ	RECAPTACIÓ TOTAL	DEVOLUCIONS D'INGRÉS	RECAPTACIÓ NETA
38900	ALTRES REINTEGRAMENTS D'OPERACIONS CORRENTS.	321,35		321,35
39900	ALTRES INGRESSOS DIVERSOS. EQUIPS LAE.PANTALLES AUDIOVISUALS	14,59		14,59
39902	ALTRES INGRESSOS DIVERSOS.	43,41		43,41
39906	ALTRES INGRESSOS DIVERSOS.VENDA DIRECTA PUNT VENDA PATRONAT			
39907	ALTRES INGRESSOS DIVERSOS. INGRESSOS SELAE	1.968.111,55		1.968.111,55
83000	REINTEGRAMENT PRESTECES FORA SECT.PUB. CURT TERMINI I BESTRETES	1.240,83		1.240,83
83100	REINTEGRAMENT PRESTECES FORA SECT.PUB.A LLARG TERM. BESTRETES			
87000	PER A DESPESES GENERALS.			
87010	PER A DESPESES AMB FINANÇAMENT AFECTAT.			
	TOTAL	1.969.731,73		1.969.731,73

2) Devolucions d'ingressos.

Sense contingut.

3) Compromís d'ingrés.

Sense contingut.

24.2. Exercicis tancats.

1) Pressupost de despeses. Obligacions de pressupostos tancats.

EXERCICIS TANCATS
OBLIGACIONS DE PRESSUPOSTOS TANCATS

EXERCICI 2025

Aplic. Pressupostària	Descripció	Obligacions pendents de pagament a 1 de Gener	Modificacions saldo inicial i anul·lacions	Total Obligacions	Prescripcions	Pagaments realitzats	Obligacions pendents de pagament a 31 de Desembre

- 2) Drets a cobrar de pressupostos tancats.**
a) Drets pendents de cobrament totals.

PRESSUPOST D'INGRESSOS

DRETS A COBRAR DE PRESSUPOSTOS TANCATS

EXERCICI 2025

DRETS PENDENTS DE COBRAMENT TOTALS

APLICACIÓ PRESSUPOSTÀRIA	DESCRIPCIÓ	DRETS PENDENTS DE COBRAMENT A 1 DE GENER	MODIFICACIONS SALDO INICIAL	DRETS ANUL·LATS	DRETS CANCEL·LATS	RECAPTACIÓ	DRETS PENDENT DE COBRAMENT A 31 DE DESEMBRE
TOTAL							

b) Drets anul·lats.

Sense contingut.

c) Drets cancel·lats.

Sense contingut.

3) Variació de resultats pressupostaris d'exercicis anteriors.

Sense contingut.

24.3. Exercicis posteriors.

a) Compromisos de despesa amb càrrec a pressupostos d'exercicis posteriors.

EXERCICIS POSTERIORIS

COMPROMISOS DE DESPESA AMB CÀRREC A PRESSUPOSTOS D'EXERCICIS POSTERIORIS

EXERCICI	2025	APLIC. PRESSUPOSTÀRIA	DESCRIPCIÓ	COMPROMISOS DE DESPESES ADQUIRITS B CÀRREC AL PRESSUPOST DE L'EXERCICI					
				2.026	2.027	2.028	2.029	ANYS SUCCESSIUS	
2025.	4390P.	12003	RETRIBUCIONS BASIQUES SOU C1	8.913,44					
2025.	4390P.	12006	RETRIBUCIONS BASIQUES PERSONAL FUNCIONARI. TRIENNIS.	434,86					
2025.	4390P.	12100	RETRIBUCIONS COMPLEMENTÀRIES FUNCIONARIS C. DESTINACIO	5.975,87					
2025.	4390P.	12101	RETRIBUCIONS COMPLEMENTARIES PERSONAL FUNCIONARI. C. ESPECIF	15.803,97					
2025.	4390P.	15000	PRODUCTIVITAT DE LLOC DE TREBALL	1.911,42					
2025.	4390P.	16000	SEGURETAT SOCIAL	9.027,89					
2025.	4390P.	16008	ASSISTÈNCIA MÈDIC-FARMACÈUTICA.	6.804,00					
2025.	4390P.	16201	ECONOMATS I MENJADORS. TIQUET RESTAURANT						
2025.	4390P.	16209	ALTRES DESPESES SOC. PERSONAL. AJUT CONDUIR						
2025.	4390P.	20400	ARRENDAMENTS DE MATERIAL DE TRANSPORT						
2025.	4390P.	21400	REPARACIONS, MANTENIMENT I CONSERVACIO ELEMENTS TRANSPORT	1.354,17					
2025.	4390P.	22000	MATERIAL OFICINA ORDINARI NO INVENTARIABLE						
2025.	4390P.	22002	MATERIAL INFORMÀTIC NO INVENTARIABLE						
2025.	4390P.	22103	SUBMINISTRAMENT COMBUSTIBLES I CARBURANTS						
2025.	4390P.	22111	SUBMINISTRAMENTS DE REPOSICIO DE MAQUINARIA.UTILLATGE I ELEM	4.300,00	4.300,00				
2025.	4390P.	22200	SERVEIS DE TELECOMUNICACIONS	1.033,33					
2025.	4390P.	22400	PRIMES ASSEGURANCES. VEHICLES						
2025.	4390P.	22706	ESTUDIS I TREBALLS TÈCNICS	38.260,00					
2025.	4390P.	22709	ALTRES TREBALLS.CONTRACTE LOGISTICA I	347.341,75	86.518,25				
Registre de Decrets - Patronat d' Apostes				Secretaria general					
Decret núm. 82 de data 31/03/2026									

Document signat electrònicament. Firmes vàlides. És còpia autèntica de l'original electrònic.

Codi Segur de Verificació (CSV): 5419bfe51f8268a3224d Adreça de validació: <https://seuelectronica.diba.cat>

EXERCICIS POSTERIORIS

COMPROMISOS DE DESPESA AMB CÀRREC A PRESSUPOSTOS D'EXERCICIS POSTERIORIS

EXERCICI	2025	APLIC. PRESSUPOSTÀRIA	DESCRIPCIÓ	COMPROMISOS DE DESPESES ADQUIRITS B CÀRREC AL PRESSUPOST DE L'EXERCICI				
				2.026	2.027	2.028	2.029	ANYS SUCCESSIUS
2025.4390P.22711			ALTRES TREBALLS FETS PER EMPRESES I PROFESSIONALS					
2025.4390P.23120			LOCOMOCIO DEL PERSONAL NO DIRECTIU	72,00				
2025.4390P.35900			ALTRES DESPESES FINANCERES					
TOTAL				441.232,70	90.818,25			

b) Compromisos d'ingressos amb càrrec a pressupostos d'exercicis posteriors.

Sense contingut.

24.4. Execució de projectes de despesa.

Sense contingut.

24.5. Despeses amb finançament afectat.

Sense contingut.

24.6. Romanent de tresoreria.

ESTAT DEL romanent DE TRESORERIA

EXERCICI 2025

COMPTES	COMPONENTS	IMPORTS ANY		IMPORTS ANY ANTERIOR	
57,556	1. Fons líquids		6.655.162,25		6.219.945,45
430	2. Drets pendents de cobrament		12.382,63		10.727,85
431	+ del Pressupost corrent				
257.258.270,275.440,442, 449.456.470.471.472.537, 538.550.565.566	+ de Pressupostos tancats	12.382,63		10.727,85	
	+ d'Operacions no pressupostàries				
400	3. Obligacions pendents de pagament		151.067,00		107.547,50
401	+ del Pressupost corrent	157,95			
165.166,180,185.410,414, 419.453,456.475.476,477, 502.515,516,521,550,560, 561	+ de Pressupostos tancats				
	+ d'Operacions no pressupostàries	150.909,05		107.547,50	
554,559	4. Partides pendents d'aplicació		157,96		
555,5581,5585	- cobraments realitzats pendents d'aplicació definitiva				
	+ pagaments realitzats pendents d'aplicació definitiva				
	I. Romanent de tresoreria total (1 + 2 - 3 + 4)		6.516.635,84		6.123.125,80
2961,2962,2981,2982,49 00,4901,4902,4903,5961 ,5962,5981,5982	II. Saldos de dubtós cobrament				
	III. Excés de finançament afectat				
	IV. romanent de tresoreria per a despeses generals (I - II - III)		6.516.635,84		6.123.125,80

24.7. Creditors per operacions reportades.

EXERCICI 2025

Creditors per operacions reportades.

COMPTE	IMPORT	OBSERVACIONS
6230	3.672,00	Serveis exteriors.Serveis de professionals independents.
6280	124,10	Serveis exteriors.Subministraments.
6290	8.004,02	Serveis exteriors.Comunicacions i altres serveis.
TOTAL	11.800,12	

25. INDICADORS FINANCERS, PATRIMONIALS I PRESSUPOSTARIS.

INDICADORS FINANCERS, PATRIMONIALS I PRESSUPOSTARIS.
1. INDICADORS FINANCERS I PATRIMONIALS

		EXERCICI	2025
A) LIQUIDITAT IMMEDIATA			
FONS LÍQUIDS (1)	PASSIU CORRENT (2)	LIQUIDITAT IMMEDIATA (1/2)	
6.655.162,25	291.506,77	22,83	
B) LIQUIDITAT A CURT TERMINI			
DRETS PENDENTS DE COBRAMENT (2)	FONS LÍQUIDS (1)	PASSIU CORRENT (3)	LIQUIDITAT A CURT TERMINI ((1+2)
12.382,63	6.655.162,25	291.506,77	22,87
C) LIQUIDITAT GENERAL			
ACTIU CORRENT (1)	PASSIU CORRENT (2)	LIQUIDITAT GENERAL (1/2)	
6.668.146,91	291.506,77	22,87	
D) ENDEUTAMENT PER HABITANT			
PASSIU CORRENT (1)	PASSIU NO CORRENT (2)	NOMBRE D'HABITANTS (3)	ENDEUTAMENT PER HABITANT ((1+2)/3)
291.506,77	7.070,99	30	9.952,59
E) ENDEUTAMENT			
PASSIU CORRENT (1)	PASSIU NO CORRENT (2)	PATRIMONI NET (3)	ENDEUTAMENT ((1+2)/(1+2+3))
291.506,77	7.070,99	6.459.576,24	0,04
F) RELACIÓ D'ENDEUTAMENT			
PASSIU CORRENT (1)	PASSIU NO CORRENT (2)	RELACIÓ D'ENDEUTAMENT (1/2)	
291.506,77	7.070,99	41,23	
G) CASH-FLOW			
PASSIU NO CORRENT (1)	FLUXOS NETS DE GESTIÓ (2)	PASSIU CORRENT (3)	CASH-FLOW ((1/2) + (3/2))
7.070,99	493.193,23	291.506,77	0,61
H) PERÍODE MITJÀ DE PAGAMENT A CREDITORS COMERCIALS			
SUMATORI DE NOMBRE DE DIES PERÍODE DE PAGAMENT X IMPORT DE PAGAMENT (1)	SUMATORI de IMPORT DE PAGAMENT	PERÍODE MITJÀ DE PAGAMENT A CREDITORS COMERCIALS (1/2)	
8.276.705,21	599.887,54	13,80	
I) PERÍODE MITJÀ DE COBRAMENT			
SUMATORI DE NOMBRE DE DIES PERÍODE DE COBRAMENT X IMPORT DE COBRAMENT (1)	SUMATORI IMPORT DE COBRAMENT (2)	PERÍODE MITJÀ DE COBRAMENT (1/2)	
0,00	0,00	0,00	

Registre de Decrets - Patronat d'Apostes
Decret núm. 82 de data 31/03/2026

Secretaria general

Document signat electrònicament. Firmes vàlides. És còpia autèntica de l'original electrònic.

Codi Segur de Verificació (CSV): 5419bfe51f8268a3224d Adreça de validació: <https://seuelectronica.diba.cat>

J) RÀTIOS DEL COMPTA DEL RESULTAT ECONÒMIC PATRIMONIAL

1) ESTRUCTURA DELS INGRESSOS

INGRESSOS DE GESTIÓ ORDINÀRIA (1)	INGRESSOS TRIBUTARIS I URBANÍSTICS / (1)	TRANSFERÈNCIES I SUBVENCIIONS REBUDES / (1)	VENDES I PRESTACIÓ DE SERVEIS / (1)	RESTA D' INGRESSOS DE GESTIÓ ORDINÀRIA / (1)
1.968.169,55	0,00	0,00	1,00	0,00

2) ESTRUCTURA DE LES DESPESES

DESPESES DE GESTIÓ ORDINÀRIA (1)	DESPESES DE PERSONAL / (1)	TRANSFERÈNCIES I SUBVENCIIONS CONCEDIDES / (1)	APROVISIONAMENTS / (1)	RESTA DESPESES DE GESTIÓ ORDINÀRIA / (1)
1.562.645,29	0,69	0,00	0,00	0,31

3) COBERTURA DE LES DESPESES CORRENTS

DESPESES DE GESTIÓ ORDINÀRIA (INGRESSOS DE GESTIÓ ORDINÀRIA (2)	COBERTURA DE LES DESPESES CORRENTS (1/2)
1.562.645,29	1.968.169,55	0,79

INDICADORS PRESSUPOSTARIS

DEL PRESSUPOST CORRENT

EXERCICI 2025

EXECUCIÓ DEL PRESSUPOST DE DESPESES = OBLIGACIONS RECONEGUDES NETES /		CRÈDITS DEFINITIVUS
EXECUCIÓ DEL PRESSUPOST DE DESPESES	OBLIGACIONS RECONEGUDES NETES	CRÈDITS DEFINITIVUS
0,68	1.576.158,39	2.301.008,66

REALITZACIÓ DE PAGAMENTS = PAGAMENTS LÍQUIDS /		OBLIGACIONS RECONEGUDES NETES
REALITZACIÓ DE PAGAMENTS	PAGAMENTS LÍQUIDS	OBLIGACIONS RECONEGUDES NETES
1,00	1.576.000,44	1.576.158,39

DESPESA PER HABITANT = OBLIGACIONS RECONEGUDES NETES /		N. D _H HABITANTS
DESPESA PER HABITANT	OBLIGACIONS RECONEGUDES NETES	N. D _H HABITANTS
52.538,61	1.576.158,39	30

INVERSIÓ PER HABITANT = OBLIGACIONS RECONEGUDES NETES (Cap. VI I VII) /		N. D _H HABITANTS
INVERSIÓ PER HABITANT	OBLIGACIONS RECONEGUDES NETES (Cap. VI I VII)	N. D _H HABITANTS
1.828,91	54.867,25	30

ESFORÇ INVERSOR = OBLIGACIONS RECONEGUDES NETES (Cap. VI I VII) /		OBLIGACIONS RECONEGUDES NETES
ESFORÇ INVERSOR	OBLIGACIONS RECONEGUDES NETES (Cap. VI I VII)	OBLIGACIONS RECONEGUDES NETES
0,03	54.867,25	1.576.158,39

EXECUCIÓ DEL PRESSUPOST D' INGRESSOS = DRETS RECONEGUTS NETS /		PREVISIONS DEFINITIVES
EXECUCIÓ DEL PRESSUPOST D' INGRESSOS	DRETS RECONEGUTS NETS	PREVISIONS DEFINITIVES
0,86	1.989.731,73	2.301.008,66

REALITZACIÓ DE COBRAMENTS = RECAPTACIÓ NETA /		DRETS RECONEGUTS NETS
REALITZACIÓ DE COBRAMENTS	RECAPTACIÓ NETA	DRETS RECONEGUTS NETS
1,00	1.989.731,73	1.989.731,73

AUTONOMIA = DRETS RECONEGUTS NETS (dels cap. I, II, III, V, VI, VIII i transferències rebudes) /		DRETS RECONEGUTS NETS TOTALS
AUTONOMIA	DRETS RECONEGUTS NETS (dels cap. I, II, III, V, VI, VIII i transferències rebudes)	DRETS RECONEGUTS NETS TOTALS
1,00	1.989.731,73	1.989.731,73

AUTONOMIA FISCAL = DRETS RECONEGUTS NETS D'INGRESSOS TRIBUTARIS /		Secretaria general
AUTONOMIA FISCAL	DRETS RECONEGUTS NETS D'INGRESSOS TRIBUTARIS	DRETS RECONEGUTS NETS TOTALS
0,00	0,00	1.989.731,73

Document signat electrònicament. Firmes vàlides. És còpia autèntica de l'original electrònic.

Registre de Decrets - Patronat d'Apostes
Decret núm. 82 de data 31/03/2026

Codi Segur de Verificació (CSV): 5419bfe51f8268a3224d Adreça de validació: <https://seuelectronica.diba.cat>

INDICADORS PRESSUPOSTARIS

SUPERÀVIT (o DÈFICIT) PER HABITANT	=	RESULTAT PRESSUPOSTARI AJUSTAT	/	N. D.J.HABITANTS
SUPERÀVIT (o DÈFICIT) PER HABITANT		RESULTAT PRESSUPOSTARI AJUSTAT		N. D.J.HABITANTS
17.660,63		529.515,98		30

DE PRESSUPOSTOS TANCATS

REALITZACIÓ DE PAGAMENTS	=	PAGAMENT	/	SALDO INICIAL D' OBLIGACIONS (+/- Modificacions / Anul·lacions)
REALITZACIÓ DE PAGAMENTS		PAGAMENTS		SALDO INICIAL D' OBLIGACIONS (+/- Modificacions / Anul·lacions)
Divisió per zero.		0,00		0,00

REALITZACIÓ DE COBRAMENTS	=	COBR.	/	SALDO INICIAL DE DRETS (+/- Modificacions / Anul·lacions)
REALITZACIÓ DE COBRAMENTS		COBR.		SALDO INICIAL DE DRETS (+/- Modificacions / Anul·lacions)
Divisió per zero.		0,00		0,00

26. INFORMACIÓ SOBRE EL COST DE LES ACTIVITATS.

1. RESUM GENERAL DE COSTOS DE L'ENTITAT.

ELEMENTS	Import	%
COSTES DE PERSONAL		
ADQUISICIÓ DE BIENS Y SERVICIOS		
SERVICIOS EXTERIORES		
TRIBUTOS		
COSTES CALCULADOS		
COSTES FINANCIEROS		
COSTES DE TRANSFERENCIAS		
OTROS COSTES		
TOTAL		0,00 %

27. INDICADORS DE GESTIÓ.

Patronat d'Apostes

1) INDICADORS D'EFICÀCIA

A) NUM. D'ACTUACIONS REALITZADES / NUM. D'ACTUACIONS PREVISTES

DESCRIPCIÓ DE L'ACTIVITAT	NUM. D'ACTUACIONS REALITZADES (1)	NUM. D'ACTUACIONS PREVISTES (2)	VALOR INDICADOR (1/2)
---------------------------	-----------------------------------	---------------------------------	-----------------------

Registre de Decrets - Patronat d'Apostes
Decret núm. 82 de data 31/03/2026

Secretaria general

Document signat electrònicament. Firmes vàlides. És còpia autèntica de l'original electrònic.

Codi Segur de Verificació (CSV): 5419bfe51f8268a3224d Adreça de validació: <https://seuelectronica.diba.cat>

1) INDICADORS D'EFICÀCIA

B) TERMINI MITJÀ D'ESPERA PER REBRE UN DETERMINAT SERVEI PÚBLIC

DESCRIPCIÓ DE L'ACTIVITAT	TERMINI MITJÀ
---------------------------	---------------

1) INDICADORS D'EFICÀCIA

C) PERCENTATGE DE POBLACIÓ COBERTA PER UN DETERMINAT SERVEI PÚBLIC

DESCRIPCIÓ DE L'ACTIVITAT	PERCENTATGE POBLACIÓ
---------------------------	----------------------

28. FETS POSTERIORS AL TANCAMENT.

No s'acompanyen al compte els documents relacionats en la regla 48.3 de la Instrucció model normal de comptabilitat local: la memòria justificativa del cost i rendiment dels serveis públics i la memòria demostrativa del grau de compliment dels objectius programats.

La memòria de costos només es podria generar a Sicalwin en el cas que es portés el mòdul de comptabilitat analítica, on es porten els costos de l'entitat, i no és el cas del Patronat d'Apòstes ni de cap de les entitats del grup Diputació que treballen amb Sicalwin.

Registre de Decrets - Patronat d'Apostfes
Decret núm. 82 de data 31/03/2026

Secretaria general

VII.- ACTA ARQUEIG

Document signat electrònicament. Firmes vàlides. És còpia autèntica de l'original electrònic.

Codi Segur de Verificació (CSV): 5419bfe51f8268a3224d Adreça de validació: <https://seuelectronica.diba.cat>

ACTA D'ARQUEIG - PERÍODE DE L'1 DE GENER AL 31 DE DESEMBRE DE 2025

El Sr. Xavier Boltaina Bosch, gerent de l'OAL Patronat d'Apostes i ordenador de pagaments; la Sra. Magda Roig Gallego, tressorera; el Sr. Gerard Santafé Civit, interventor delegat, procedeixen a fer l'arqueig de fons existents, comprovats prèviament als extractes comptables, resultant conformes, de la manera que segueix:

ENTITAT	NÚMERO DE COMPTE	EXISTÈNCIES INICIALS ENTITATS FINANCERES 01/1/2025	COBRAMENTS	PAGAMENTS	EXISTÈNCIES FINALS ENTITATS FINANCERES 31/12/2025	DIFERÈNCIES CONCILIACIÓ	EXISTÈNCIA FINAL COMPTABLE 31/12/2025
BANCO BILBAO VIZCAYA ARGENTARIA, S.A.	ES02 0182 6035 4002 0160 8630	6.216.645,45	2.202.305,95	1.949.100,46	6.469.850,94	-182.183,58	6.652.034,52
TOTALS		6.216.645,45	2.202.305,95	1.949.100,46	6.469.850,94	-182.183,58	6.652.034,52
DESCRIPCIÓ		EXISTÈNCIES INICIALS 01/1/2025	COBRAMENTS	PAGAMENTS	EXISTÈNCIES FINALS 31/12/2025	DIFERÈNCIES CONCILIACIÓ	EXISTÈNCIA FINAL COMPTABLE 31/12/2025
CAIXA EFECTIU HABILITAT		3.300,00	1.247,81	1.420,08	3.127,73	0,00	3.127,73
TOTALS		3.300,00	1.247,81	1.420,08	3.127,73	0,00	3.127,73
TOTAL ACTA D'ARQUEIG		6.219.945,45	2.203.553,76	1.950.520,54	6.472.978,67	-182.183,58	6.655.162,25

Registre de Decrets - Patronat d'Apostes
Decret núm. 82 de data 31/03/2026

Secretaria general

Document signat electrònicament. Firmes vàlides. És còpia autèntica de l'original electrònic.

Codi Segur de Verificació (CSV): 58b98f65f8260a32240a Adreça de validació: <https://seu.electronicca.diba.cat>

Patronat d'Apostes

ACTA D'ARQUEIG PRESSUPOST 2025 Període des de 1/1 a 31/12

Existència anterior al període	6.219.945,45
<u>INGRESSOS</u>	
De pressupost.	1.969.731,73
Per operacions no pressup.	995.934,61
Per reintegr. de pag.	656,92
De recursos d'altres ens.	0,00
Per moviments interns.	0,00
D'Operacions Comercials	0,00
TOTAL INGRESSOS	2.966.323,26
Sumen existències + ingressos	9.186.268,71
<u>PAG.</u>	
De pressupost.	1.576.657,36
Per operacions no pressup.	954.449,10
Per devolució d'ingressos.	0,00
De recursos d'altres ens.	0,00
Per moviments interns	0,00
D'Operacions Comercials	0,00
Per diferències de redondeig de l'Euro	0,00
TOTAL PAG.	2.531.106,46
Existències a fi del període	6.655.162,25

Patronat d'Apostes

ACTA D'ARQUEIG PRESSUPOST 2025 Període des de 1/1 a 31/12

ORD.	Descripció de l'ordinal N. compte	SALDO INICIAL	ANTERIOR		PERÍODE		EXISTÈNCIES	
			INGRESSOS	PAG.	E. INICIAL	INGRESSOS		PAG.
010	METALLIC DEL PUNT D							
200	BBVA NET CASH ES-02-01826035400201608630	6.216.645,45			6.216.645,45	2.384.589,53	1.949.200,46	6.652.034,52
202	BBVA NET CASH.PREMI ES-56-01826035410201615175							
210	BANCO BILBAO VIZCA ES-90-01821007240201525065							
211	LA CAIXA ES-15-2100343313220011224							
800	CAIXA DE CATALUNYA ES-14-20130683580200418742							
801	C. CATALUNYA HABILIT ES-14-20130683580200418742							
802	C/Londres, 55-57							
850	CAIXA EFECTIU HABILIT					1.247,81	1.420,08	3.127,73
851	CAIXA EFECTIU HABILIT							
901	FORMALITZACIÓ							
	Totals	6.219.945,45			6.219.945,45	2.385.837,34	1.950.620,54	6.655.162,25

Registre de Decrets - Patronat d'Apostes
Decret núm. 82 de data 31/03/2026

Secretaria general

Document signat electrònicament. Firmes vàlides. És còpia autèntica de l'original electrònic.

Codi Segur de Verificació (CSV): 58b98f8268a3224ca Adreça de validació: <https://seu.elsedonmca.diba.cat>

Metadades del document

Núm. expedient	PAAP/2025/0000063
Tipus documental	Acta d'arqueig
Títol	Acta arqueig 2025
Codi classificació	F0206 - Actes d'arqueig i conciliació bancària

Signatures

Signatari		Acte	Data acte
Magda Roig Gallego (SIG)	Tresorer Ens	Signa	13/02/2026, 15:04
Gerard Santafe Civit (TCAT)	Intervenció Delegada	Signa	17/02/2026, 11:02
Xavier Boltaina Bosch (SIG)	Gerent/a Ens	Signa	20/02/2026, 16:20

Validació Electrònica del document

Codi (CSV)	Adreça de validació	QR
58b877cbe1c4db3f040a	https://seuelectronica.diba.cat	



CTE. PRESSUP. ES0201826035400201608630

BBVA net cash

CONCILIACIÓ

Saldo extracte bancari 31/12/2025	6.469.850,94 €
Ingrés SELAE desembre 2025	182.283,58 €
Comissions bancàries 4rt trimestre 2025	-100,00 €
Saldo comptable a 31/12/2025	6.652.034,52 €

L'Entitat **BANCO BILBAO VIZCAYA ARGENTARIA, S.A.**

CERTIFICA

Que segons consta en els nostres registres comptables, el compte obert en aquesta entitat a nom de **ORGANISME AUTONOM LOCAL PATRONAT D APOSTES** amb NIF **Q0826004D**, que a continuació es relaciona, presentava a data **31 de desembre de 2025** un saldo **CREDITOR O DEUTOR DE BANCO BILBAO VIZCAYA ARGENTARIA, S.A.** segons el detall següent:

ES0201826035400201608630: 6.469.850,94 EUR (SIS MILIONS QUATRE-CENTS SEIXANTA-NOU MIL VUIT-CENTS CINQUANTA AMB NORANTA-QUATRE EUR) .

I, perquè consti on calgui, a petició de la part interessada, s'expedeix aquest CERTIFICAT a MADRID, a 20 de gener de 2026.

BANCO BILBAO VIZCAYA ARGENTARIA, S.A.



Aquest document s'ha generat en format digital i s'ha signat electrònicament.

Si esteu consultant una còpia impresa del certificat, podeu comprovar-ne l'autenticitat contrastant-lo amb la versió digital, on es pot comprovar la signatura al panell de signatures.

Metadades del document

Núm. expedient	PAAP/2025/0000063
Tipus documental	Acta d'arqueig
Títol	Conciliació compte pressupostari 2025
Codi classificació	F0206 - Actes d'arqueig i conciliació bancària

Signatures

Signatari		Acte	Data acte
Magda Roig Gallego (SIG)	Tresorer Ens	Signa	11/02/2026, 10:12

Validació Electrònica del document

Codi (CSV)	Adreça de validació	QR
c5a10ad95ebd81ec25e4	https://seuelectronica.diba.cat	



CONCILIACIÓ DE L'1 DE GENER AL 31 DE DESEMBRE DE 2025

BESTRETA DE L'HABILITAT

Saldo bestreta 31/12/2025	3.127,73 €
Saldo comptable bestreta a 31/12/2025	3.127,73 €

RECOMPTE BESTRETA 31 DE DESEMBRE DE 2025

BILLETES I MONEDES		IMPORT
500	0	0,00 €
200	0	0,00 €
100	0	0,00 €
50	52	2.600,00 €
20	4	80,00 €
10	3	30,00 €
5	23	115,00 €
2	0	0,00 €
1	1	1,00 €
0,50	0	0,00 €
0,20	0	0,00 €
0,10	0	0,00 €
0,05	27	1,35 €
0,02	12	0,24 €
0,01	14	0,14 €
SUBTOTAL		2.827,73 €
UNITAT TÈCNICA		300,00 €
TOTAL		3.127,73 €

Metadades del document

Núm. expedient	PAAP/2025/0000063
Tipus documental	Acta d'arqueig
Títol	Conciliació bestreta 2025
Codi classificació	F0206 - Actes d'arqueig i conciliació bancària

Signatures

Signatari		Acte	Data acte
Magda Roig Gallego (SIG)	Tresorer Ens	Signa	11/02/2026, 10:12

Validació Electrònica del document

Codi (CSV)	Adreça de validació	QR
7906696ea4b0ee15384a	https://seuelectronica.diba.cat	



Metadades específiques del document

Núm. Exp. SIGC	PAAP/2026/0007330
Codi XGL	
Promotor	Patronat d'Apostes
Tramitador	Patronat d'Apostes
Codi classificació	1640 Compte general del pressupost general
Títol	Decret de proposta de l'aprovació del Compte Anual de l'any 2025
Objecte	Proposar l'aprovació del Compte Anual de l'any 2025
Destinatari - CIF/DNI	
Op. Comptable -	
Altres serveis	
Ref. Interna	
Acte de referència	

Resum de signatures i tramitació administrativa

Signatures requerides

Perfil	Signatari	Acte	Data acte
Gerent/a Ens	Xavier Boltaina Bosch (SIG)	Proposa	19/03/2026, 21:46
Intervenció Delegada	Gerard Santafe Civit (TCAT)	Informat favorablement (c.p.p.)	26/03/2026, 20:10
President/a delegat/da Ens	Filomena Cañete Carrillo (TCAT)	Resol	31/03/2026, 16:03

Informe de control permanent previ de la Intervenció Delegada

Comptes anuals de l'exercici 2025 Organisme Autònom Patronat d'Apòstes Exp. PAAP/2026/0007330

1. OBJECTE DE L'INFORME

L'objecte de l'informe és l'expedient de rendició dels comptes anuals de l'Organisme Autònom Patronat d'Apòstes corresponent a l'exercici 2025, que posa de manifest la gestió realitzada en els aspectes econòmic, financer, patrimonial i pressupostari de l'exercici referit, elaborat d'acord amb l'establert en els articles 208 a 212 del text refós de la Llei reguladora de les hisendes locals, aprovat per Reial decret legislatiu 2/2004 (en endavant TRLRHL), i la Instrucció del model normal de comptabilitat local, aprovada per l'Ordre HAP/1781/2013 de 20 de setembre, del Ministeri d'Hisenda i Administracions Públiques (ICL), dictada a l'empara del que disposa l'article 210, en relació amb l'article 203.1.d del TRLRHL.

2. ABAST DE L'INFORME

El present informe s'emet en execució de la funció de control intern, que es regula en el capítol IV Control i fiscalització del títol VI del TRLRHL, així com en les instruccions de control intern aprovades per la Diputació de Barcelona.

En compliment del que disposa l'article 32. d) del RD 424/2017, de 28 d'abril, pel qual es regula el règim jurídic del control intern en les entitats del sector públic local, el control permanent ha d'incloure les actuacions previstes en les normes pressupostàries i reguladores de la gestió econòmica del sector públic local, atribuïdes a l'òrgan interventor.

L'article 4.2.b del RD 128/2018, de 16 de març, pel qual es regula el règim jurídic dels funcionaris d'Administració local amb habilitació de caràcter nacional, inclou en la funció de comptabilitat la formació del compte general de l'ens local.

La base 9.2 d'execució del pressupost del Patronat d'Apòstes estableix que la responsabilitat de la comptabilitat pública recaurà sobre els òrgans corresponents del Patronat d'Apòstes, i que la Intervenció General de la Diputació de Barcelona auditarà els comptes del Patronat, dins de les seves tasques de control financer. La base 11 d'execució del pressupost, estableix que el control intern de la gestió econòmica del Patronat l'efectuarà la Intervenció General, en les seves modalitats de funció interventora, funció de control financer i funció de control d'eficàcia, d'acord amb el TRLRHL, el Reglament de control intern, les instruccions de control intern de la Diputació de Barcelona i el Pla anual de control financer.



La regla 47 de la Instrucció de comptabilitat local (ICAL) estableix que el compte general es formarà per la Intervenció o l'òrgan que tingui atribuïda la funció de comptabilitat local. La regla 50 de la mateixa Ordre estableix que els presidents dels ens locals o dels organismes autònoms són els comptedonants i responsables de la informació comptable.

L'article 4 de l'annex 6 de les Instruccions de control intern de la Diputació de Barcelona subjecta a informe de control permanent previ de la Intervenció el compte general.

Amb base en les normes esmentades i en la documentació que figura a l'expedient, s'emet el present informe, el qual no comprèn cap anàlisi o comprovació en relació amb la gestió de la comptabilitat de l'ens.

3. RESULTATS DEL CONTROL

En relació amb els estats i comptes anuals de l'exercici 2025 del Patronat, atenent a la documentació de l'expedient, s'emet el present informe.

El contingut, l'estructura i l'elaboració dels comptes presentats s'ajusten, a nivell formal, a la Instrucció del model normal de comptabilitat local.

D'acord amb les normes d'elaboració dels comptes anuals, que figuren a la tercera part, "Comptes anuals", del Pla general de comptabilitat pública adaptat a l'Administració local, s'incorpora a l'expedient la documentació següent: el balanç, el compte del resultat econòmic i patrimonial, l'estat de canvis en el patrimoni net, l'estat de fluxos d'efectiu, l'estat de liquidació del pressupost i la memòria, els quals formen una unitat i apareixen redactats amb claredat.

La seva estructura s'adapta al model establert en el Pla de comptes, i els seus valors estan expressats en euros. Els documents mostren amb la deguda separació els seus components.

El comptes estan identificats, indiquen la seva denominació, l'entitat a què corresponen, i es refereixen a l'any natural.

Les partides que integren els estats que componen els comptes anuals no contenen cap referència creuada a la informació corresponent dins de la memòria, com determina l'apartat 5è.4 de les normes comuns d'elaboració del balanç, el compte de resultats econòmic patrimonial, l'estat de canvis en el patrimoni net i l'estat de fluxos d'efectiu, establertes en la tercera part del Pla general de comptabilitat pública adaptat a l'Administració local.

Les memòries referides a l'article 211 del TRLRHL i la regla 48.3 de la ICAL no s'acompanyen al compte, si bé en l'apartat 28 de la memòria es manifesta que la memòria de costos només es podria generar al programari Sicalwin en el cas que es portés el mòdul de comptabilitat analítica, i no és el cas del Patronat d'Apostes.

Figura unida al compte la documentació complementària de l'acta d'arqueig de les existències en la tresoreria referides a fi d'exercici, les certificacions d'entitats bancàries dels saldos existents a favor del Patronat, referits a fi d'exercici i agrupats per nombre o raó

social de l'entitat bancària, així com l'estat conciliatori autoritzat per l'òrgan que té atribuïda la funció comptable, conforme determinen l'art. 209.4 del TRLRHL i les regles 45.3, i 48.1 a) de la ICAL.

4. CONCLUSIONS

Per tot l'exposat, s'informa favorablement l'expedient de rendició dels comptes anuals de l'exercici 2025.

Metadades del document

Núm. expedient	PAAP/2026/0007330
Tipus documental	Informe
Títol	Informe control permanent comptes anuals 2025
Codi classificació	1640 - Compte general del pressupost general

Signatures

Signatari		Acte	Data acte
Gerard Santafe Civit (TCAT)	Intervenció Delegada	Signa	26/03/2026, 20:08